Año 50 # 1300 (julio, 1963)
Año 53 # 1321 (junio, 1966)

Digitized by the Internet Archive
in 2022 with funding from
Atla

https://archive.org/details/puertoricoevangl5113unse

SEMINARIO EVANGELICO

Seminario Evangélico (GR)
Río Piedras. P. R.

Sociedad de Esfuerzo Cristiano (GR)

NOVIEMBRE DE 1963

Puerto Rico Evangélico

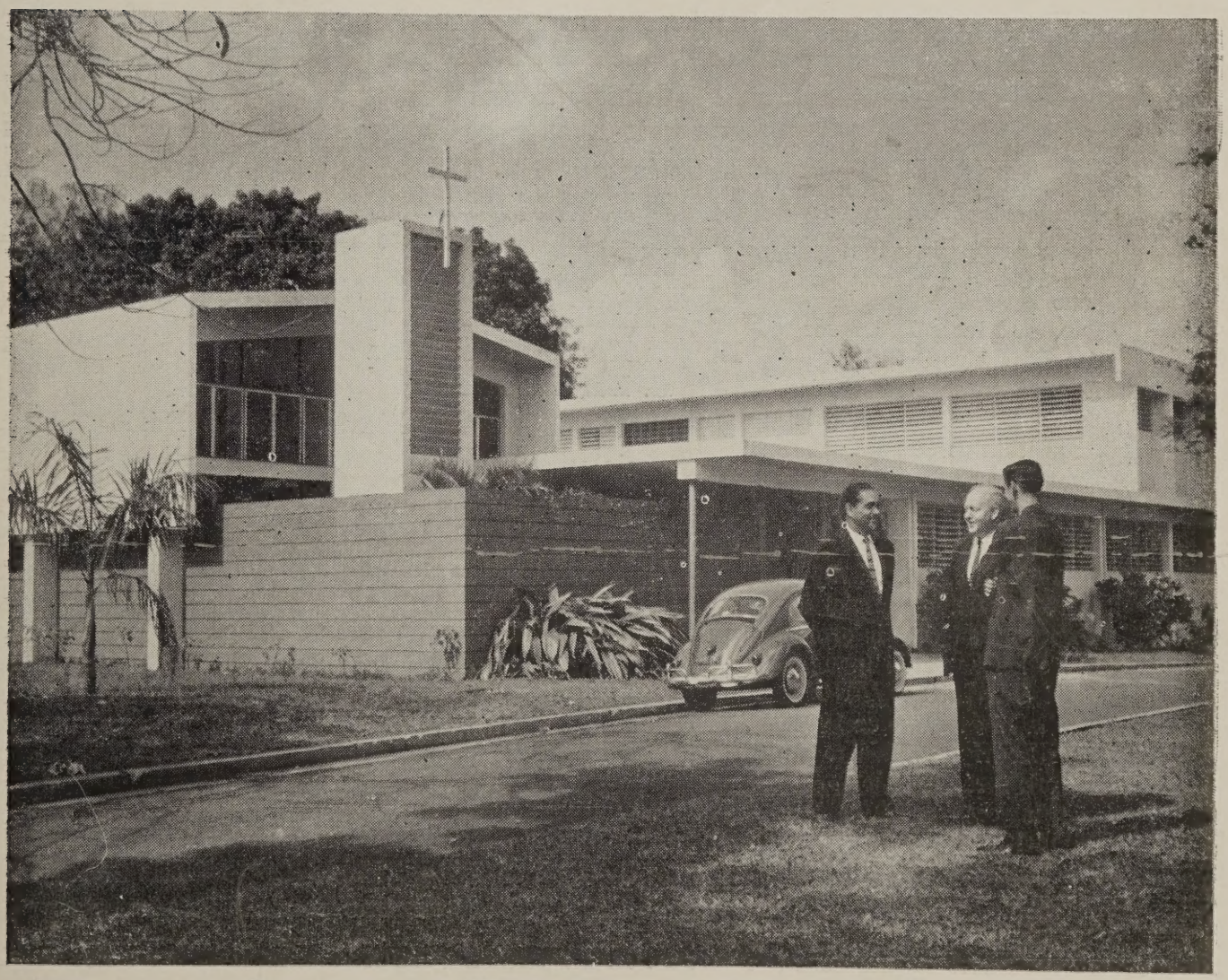

Seminario Evangélico de Puerto Rico

JUNTA DE DIRECTORES
Rdo. Jorge N. Cintrón
ex-director
Rdo. Samuel J. Vélez
ex-director
Rdo. Tomás Rosario Ramos
ex-director de El Evangelista
Rdo. Miguel E. Martínez
ex-director
Rdo. Hipólito Cotto Reyes
ex-director
Rdo. Miguel A. Valentine
ex-director
Rdo. Diego Rico Soltero
director de la
Voz Presbiteriana
Rdo. Gilberto Candelas
director de El Misionero
Rdo. Francisco J. Rodríguez
director del Defensor Hispano
Rdo. A. Rivera Rodríguez
Sec. Ejecutivo Concilio
Evangélico de Puerto Rico
Sr. Eloy Estrada, Presidente
Asociación de Caballeros
Evangélicos.

Inauguración del Centro Evangélico en Río Piedras

Espere la edición especial de diciembre con amplia información sobre los actos de inauguración del CENTRO EVANGELICO el día 12 de enero de 1964. El doctor Rodríguez Hidalgo de Nueva York será el orador principal de la ocasión. DIA DE PUERTO RICO EVANGELICO - ENERO 12 de 1964.

Entérese del programa en la edición de diciembre.

PUERTO RICO EVANGELICO

afiliado al Concilio Evangélico de Puerto Rico

Director y Administrador: Rdo. Bartolomé Cotto Reyes

Dirección: Calle Hatillo No. 5 — Hato Rey, P. R.

Dirección de la Revista: Calle Robles No. 54

Río Piedras, Puerto Rico — CENTRO EVANGELICO

CONTENIDO PARA NOVIEMBRE DE 1963

Editorial 3
Discurso del Doctor Martinus 4
Sección Poética — (Para Niños) 6
Las Señales de los Tiempos 7
Gilberto Robles
Seminario Evangélico (Redacción) 10
La Ciudadanía Celestial 12
J. F. Rodríguez
De Nada — Guillermo Cotto Thorner 14
Memoria y Gratitud 15
Ismael Montañez Brugueras
Ningún Hombre es una Isla 16
G. Harold Duling
La Biblia en la Obra Poética de Rubén Darío 17
Democracia y Adoración 20
Jorge N. Cintrón

SECCIONES PERMANENTES

Juventud - Sr. Santiago, pastor Evangélico, Las Piedras
Concilio Evangélico de Puerto Rico - Rdo. Antonio Rodríguez Rivera
Seminario Evangélico de Puetro Rico - Rdo. Jorge Nehemías Cintrón
Sección Poética - Rdo. José Espada Marrero
Estudios Bíblicos - Rdo. Gilberto Candelas
Púlpito Evangélico - Rdo. Pablo Cotto Ortiz
Evangelismo - Rdo. Florentino Santana

PUERTO RICO EVANGELICO
NOVIEMBRE DE 1963
Año 51 Núm. 1304

Publicado mensualmente en los talleres de Puerto Rico Evangélico, Inc. en Ponce, P. R. Admitido como correspondencia de segunda clase en las oficinas de correos de Ponce el día 10 de julio de 1912 de acuerdo con la ley del 18 de octubre de 1917. Precio de suscripción en P. R. y EE. UU. $1.50

Editorial

SED AGRADECIDOS

Una exhortación saludable, necesaria. Manera fácil de descubrir si contamos con esa valiosa virtud— la de ser agradecidos. Ello habla alto de nuestra personalidad cristiana y señala un valor que cuenta a nuestro crédito en el banco del alma.

El cristiano ha de tener muy en cuenta deudas que no se liquidan con dinero. El apóstol Pablo dijo: "No debáis a nadie nada". Para que esa encomienda apostólica funcione, no basta con lograr que nuestros nombres no aparezcan en libros y tarjeteros de tiendas y empresas, es necesario que personas con quienes hemos estado asociados, con quienes hemos vivido en testimonio declaren que somos agradecidos, que no tenemos cuentas pendientes.

El principio envuelto es gratitud. Cuando hacemos un bien sentimos honda satisfacción. Nuestro espíritu goza a plenitud. Cuando alguien nos hace un bien, nos sentimos responsables, en deuda con nuestro hermano. . . vivimos haciendo realidad el proverbio que nos enseñaron de niños: "Haz el bien por donde pases, sin saber para quién sea". La práctica continua del bien libra nuestras vidas parcialmente de esa deuda que nunca se paga. Hay otra expresión de uso poco común, pero que encierra una filosofía: "Haz el bien por el bien mismo". La satisfacción que produce una buena acción compensa el sacrifico que haya costado realizarla. Producir la felicidad de alguien con nuestras acciones representa un buen entrenamiento del alma, es derramar la vida en obras de bondad

El acto de bondad más grande que conoce la historia humana, sin otro interés que alcanzar bondadosamente a la humanidad en deuda con su creador, lo realizó Jesús de Nazaret. Nosotros acostumbramos dar algo de lo que tenemos, siempre conservando para nuestro beneficio la parte mayor; Cristo se dió todo él, a condición de dolor, en aras de sacrificio.

¿Somos agradecidos? ¿Tiene el mundo en estima la obra redentora consumada en el Calvario para hacer posible la felicidad del hombre? Estas preguntas que no contestemos nos obligan a reflexionar en las condiciones en que el mundo responde al llamado del mensaje de la cruz, EL EVANGELIO.

Sin embargo, hay un 'linaje escogido, real sacerdocio, nación santa, pueblo adquirido por Dios, que anuncia las virtudes de aquel que lo llamó de las tinieblas a la luz admirable. Es un pueblo agradecido, lleva gratitud en el alma. Aprendió a orar y a dar gracias por el bien recibido en virtud de la acción maravillosa que le dió vida.

El mundo cristiano separa el Día de Acción de Gracias para dar fe de su agradecimiento, continúa orando en testimonio de gratitud y atendiendo al planteamiento bíblico: "SED AGRADECIDOS".

ORACION

Envíanos, oh Dios, como mensajeros a los corazones sin hogar, a las vidas sin amor, a las multitudes sin guías.

Envíanos a los niños que nadie ha bendecido, a los desheredados que nadie visita, a los caídos que nadie levanta, a los enfermos que nadie consuela.

Enciende la flama de Tu Santo Espíritu en nuestros corazones, para que otros se enciendan también.

Haz que Tu luz brille en nuestras almas, para alumbrarle el camino a los que andan en tinieblas.

Danos simpatía y visión, voluntades alertas manos prestas para ayudar a nuestros hermanos en desgracia y necesidad, mediante Jesucristo, nuestro Señor. Amén.

Se aproxima otro aniversario de aquel movimiento que fue la Reforma luterana. Nos parece muy apropiado recordar aquel evento, forma más que dramática de un empeño de Dios para renovar Su Iglesia, leyendo de nuevo el discurso del Dr. Lutero ante la Dieta de Worms. Creemos que la lectura detenida de este documento puede sontribuir a crear el estado de ánimo requerido para que la iglesia protestante latinoamericana experimente la reforma que, en cada generación, debe realizar la Iglesia de Jesucristo. No sólo debe publicarse en revistas y boletines, sino que debe leerse, como proclama profética, desde nuestros púlpitos y cátedras evangélicas.

Cecilio Arrastía

Discurso Del Doctor Martinus Ante Su Majestad El Emperador, Los Príncipes Electores, Los Príncipes y Los Estados Del Imperio

Vuestra Majestad, Altezas y Excelentísimos Príncipes Electores y Señorías: Obediente me pre sento a la hora que me fuera fijada e indicada y, por la misericordia de Dios, suplico a Nuestra Majestad y a Vuestras Mercedes, Señores Príncipes, que os dignéis escuchar esta causa que considero justa y verdadera. Y si por ignorancia quizás a alguien no le diere el título correspondiente o en algún otro sentido no me comportare en mis ademanes de acuerdo con el uso cortesano, disculpadme, porque no he vivido en la corte, sino que estaba encerrado en el convento. De mí solamente puedo testimoniar que con cuanto he enseñado y escrito hasta ahora con corazón sencillo, sólo he buscado y procurado la gloria de Dios y el provecho y la bienaventuranza de los cristianos para que sean instruídos proba y claramente. Ahora, Vuestra Majestad, Excelentísimos Príncipes Electores y Príncipes, ayer Vuestra Majestad me propuso dos artículos, a saber, si reconocía como míos los libros nombrados y aparecidos bajo mi nombre y si quería defenderlos, mantenerlos o revocarlos. Al primer artículo di sumiso mi respuesta clara y recta y en esto me mantengo y me mantendré para siem pre jamás, a saber, que tales libros son míos y han aparecido bajo mi nombre, a no ser que acaso por la malicia de los envidiosos y por la astucia importuna algo se haya cambiado o se haya quitado dolosamente. No reconozco por mío nada sino lo que me pertenece a mi solo y ha sido escrito por mí mismo sin interpretación de alguien, por hábil que sea.

Con respecto a la contestación al segundo artículo, ruego sumisamente que Vuestra Majestad, Excelentísimos Príncipes Electores y Príncipes tengan presente y consideren que no todos mis libros son de una misma clase. Hay algunos en los cuales he enseñado de la fe cristiana y de las buenas obras de una manera tan sencilla, simple y cristiana que aún mis mismos adversarios tienen que confesar que son útiles, inofensivos y dignos de ser leídos por mentes cristianas. Hasta la bula papal, si bien es precipitada y vehemente, declara inofensivos algunos de mis libros, aunque los condena por una sentencia desmesurada e innatural. Si empezara a revocar a éstos, no haría otra cosa que condenar yo solo entre todos los hombres la verdad que ambos, amigos y los enemigos, a la vez afirman. Yo solo me opondría a una aseveración unísona. La otra clase de mis libros son aquellos en los cuales se atacan el papado y la doctrina de los papistas por cuanto con la enseñanza falsa, con la mala vida y con los ejemplos escandalosos han devastado a la cristiandad en cuerpo y alma. Nadie puede negar ni disimular porque la experiencia lo prueba y todos los corazones píos lo lamentan que por las leyes y por la doctrina humana del papa la conciencia de los creyentes cristianos ha quedado enredada, gravada y torturada de la manera más horrible y lastimosa. También los bienes y la fortuna principalmente de esta muy gloriosa nación alemana, se han agotado y devorado con una tiranía increíble. Y aún hoy en día son consumidos de un modo indecoroso. Ellos mismos en sus propios libros establecen y enseñan que las leyes y a doctrina del papa, que se oponen al

Evangelio o a las sentencias de los padres han de considerarse erróneas e inválidas. Si revocase estos libros, no haría otra cosa que reforzar la tiranía y abrir a tal impiedad e irreligiosidad no sólo la ventana, sino también la puerta y el portón, para que más amplia y libremente puedan hacer estragos y desencadenar su furia más allá de lo que han podido hacer hasta ahora. Por semejante testimonio de mi revocación su régimen tiránico, en el cua sin temor y castigo se de, senvuelve toda la clase de arbitrariedad, perfidia y maldad, el régimen resultaría más insoportable e intolerable para el pobre hombre común y la gran multitud, y quedaría aún refortalecido y confirmado, sobre todo si pudiesen gloriarse de que yo lo hubiera hecho por orden de Vuestra Majestad y de todo el Imperio Romano. ¡Oh, Dios mío, qué gran tapujo de toda suerte de perfidia y tiranía sería yo entonces!

La tercera parte de mis libros son aquellos que escribí contra algunas personas privadas y singulares a saber, aquellas que se atrevan a proteger y defender la tiranía romana y a falsificar y reprimir la doctrina piadosa que yo enseñaba. Confieso francamente que contra ellas he sido un tanto más vehemente y violento de lo que conviene por la religión y por mi profesión No quiero pasar por santo, tampoco estoy discutiendo mi vida, sino la doctrina de Cristo. Pero revocar estos libros no me conviene tampoco, puesto que, si yo me retractase, volveríamos al extremo de que la tiranía y toda suerte de impiedad se impusiese con mi beneplácito y que abundase y se enfureciese más violenta y horrosamente contra el pueblo de Dios de lo que ha sucedido hasta ahora.

Pero como soy hombre y no Dios sólo puedo salvar y defender mis libritos como lo hizo mi Señor y Salvador Jesucristo al justificar su doctrina. Cuando ante el sumo sacerdote Anás le preguntaron por su enseñanba y el criado del sumo sacerdote le dió una bofetada, dijo: "Si he hablado mal, da testimonio del mal".1 Si el Señor sabiendo que no podía errar, no se negó a oir testimonio contra su doctrina hasta por parte de un simple y pobre criado, tanto más yo que soy tierra y ceniza y fácilmente puedo equivocarme, he de desear y esperar que alguien dé testimonio contra mi enseñanza. Luego, por la misericordia de Dios ruego a Vuestra Majestad y Vuestras Mercedes Señores Príncipes Electores y Príncipes o quien lo pueda hacer ya sea de alto o de bajo estado, que déis testimonio y me comprobéis con escritos proféticos y apostólicos que he errado. Entonces, si me convenzo de la falsedad, estaré pronto y dispuesto a retractarme de todo yerro y seré el primero en arrojar mis libros al fuego. De todo esto me parece que resulta ser público y notorio que bastante he meditado y considero la miseria y el peligro, la perturbación y la discordia que según ellos ha suscitado mi enseñanza. Ayer me lo recordaron dura y fuertemente. Para mí, por cierto, constituye sumo placer y alegría el ver que a causa de la palabra de Dios se produzcan disensión y desunión. Porque así es el carácter, el curso y la suerte de la palabra divina, como el mismo Cristo, El Señor dice Mateo 11:25 sgte.: "No he venido para meter paz en la tierra; no he venido para meter paz, sino espada. Porque he venido para hacer disensión del hombre contra su padre, etc".2 Por tanto debemos pensar bien cuán admirable es Dios en su consejo y en su juicio, para que no acaso aquello que, confiados en nuestro poder y nuestra sabiduría, proponemos para componer la desunión y la discordia, resulte ser un diluvio horrible y un peligro insuperable para desgracia del cuerpo y del espíritu, como sucedería si lo empezáramos con la persecución y la maldición de la palabra de Dios. Además existe la preocupación de que el gobierno de este laudabilismo y benignísimo joven Emperador Carlos (en cuya majestad después de Dios ciframos gran esperanza) no tenga no sólo un malo y desventurado principio, sino también medio y fin. Podría explicar y destacar este asunto más extensa y ampliamente con ejemplos de las Sagradas Escrituras como el Faraón, el rey de Babilonia y los reyes de Israel sufrieron el daño y la ruina más grandes cuando querían pacificar y conservar sus reinos con las empresas y los consejos más inteligentes. Pues Dios prende a los sagaces pese a su perspicacia e ingeniosidad y da vuelta a las montañas antes que ellos se enteren. Por esto es necesario temer a Dios. Pero para ser breve, omitiré más explicaciones. Lo digo, no porque creo que tan altos príncipes necesiten de mi instrucción y recordación, sino porque no he podido ni he querido sustraer mis servicios debidos a la nación alemana, mi querida patria. Y por esto quisiera encomendarme muy sumiso a Vuestra Majestad y Vuestras Mercedes Señores Príncipes Electores y Príncipes, y rogarles con toda humildad que no se dejen ins-

(Pasa a la pág. 19)

Página Poética

¿QUE SERE?

Cuando yo sea grande,
¿que seré? No sé.
¡Quisiera ser tanto!
No puedo escoger.

Ser un policía
con brillante pito
parando los carros,
cuidando los niños.

Ser un abogado
de toga y birrete,
desde mi bufete.
atendiendo a todos

O ser el doctor
de un barrio pequeño,
curando a los pobres
y tristes enfermos.

O el electricista
que tiende las líneas,
para que haya luz
en todas las villas.

No. Quizás plomero
creando las presas,
para que el país tenga
agua bien fresca.

No sé.. no sé ahora
lo que yo seré.
Quizás te lo diga
la próxima vez.

Ruth Evelyn Cruz de Bechara
(De Escuela)

DEJAME GUIAR A UN NIÑO

Amado Señor yo no te imploro
Que Tú me envíes alguna elevada obra Tuya,
Algún llamamiento noble, o una tarea maravillosa.
¡Oh, dame la mano pequeña de un niño,
Para sostenerla en la mía!
Permite que enseñe la senda a un chicuelo,
Por ese camino tan dulce y extraño,
Que guía hacia Tí:
Dame una voz pequeñita qué enseñar a orar,
Dame dos ojos brillantes para mirar Tu faz,
Y la única corona que te pido, Amado Señor,
No imploro estar por siempre entre los sabios,
Entre los dignos, entre los grandes,
Yo únicamente te suplico, que calladamente, de la (mano,
Un niño y yo pasemos por Tu Puerta.

(De Promotor de Educación Cristiana)

A LA ESPERANZA

Verde embeleso de la vida humana,
loca esperanza, frenesí dorado
sueño de los despiertos intrincado,
como de sueños, de tesoros vana;

alma del mundo, senectud lozana,
decrépito verdor imaginado;
el hoy de los dichosos esperado
y de los desdichados de mañana:

sigan tu nombre en busca de tu día
los que, con verdes vidrios por anteojos,
todo lo ven pintado a su deseo;

que yo, más cuerda en la fortuna mía,
tengo entrambas manos ambos ojos
y solamente lo que toco veo.

Sor Juana Inés de la Cruz
mexicana, 1651-1695

(De "El Piloto")

NO HABIA LUGAR PARA EL

Nació el Niño en un portal,
Porque otro lugar no había;
Las puertas halló cerradas,
Como sucede hoy en día,
Como sucede hoy en día,
Que nadie quiere aceptar
Al prometido Mesías.

Canje

LAS SEÑALES DE LOS TIEMPOS-Mateo 19

Por Rdo. GILBERTO ROBLES

Un DIA los fariseos y saduceos se acercan a Jesús y le tientan para que les muestre señal del cielo. Enterado de cuál era la intención de aquellos religiosos que diezmaban la menta, el eneldo y el comino, y dejaban malparada la misericordia y el juicio, Jesús hace referencia a las señales de los tiempos.

Habla de los arreboles en el cielo triste que pregonan tempestad. De las ramas de las higueras que enternecen como anuncio del verano que viene. Y en otra ocasión habla de los lirios del campo que se visten de gloria como señal de la providencia de Dios.

La primera señal — la señal de los arreboles— se lee en la misma faz de los cielos. La segunda señal —la señal de las ramas que enternecen— se lee en la contextura de las ramas. La tercera señal —la señal de la providencia de Dios— se lee entre líneas. Las primeras dos señales se captan al instante. La tercera requiere un trasfondo de sensibildad espiritual para poderla captar.

A aquellos religiosos Jesús les dice: "Podéis discernir la faz de los cielos, y no podéis discernir las señales de los tiempos? Señal buscáis pero ninguna señal os será dada sino la señal de Jonás".

Jesús echa de menos la capacidad de muchas personas para discernir las señales trascendentes. Son señales trascendentes las voces de Dios que le hablan al hombre en tal o cual hecho o en tal o cual acontecimiento. Y toca a nosotros captar o discernir o descubrir esas señales. Estas señales se desplazan entre el tiempo y la eternidad y muestran al hombre el camino que debe seguir. Son indicaciones permanentes de cuál es el camino a tomar por entre la mirada de caminos con que nos topamos. En llegando a la encrucijada, precisa saber leer la señal correcta para no extraviarnos en el laberinto del humano acontecer.

El piloto que no logra captar la señal que se le da desde la torre de control, lleva a su avión a un desastre inminente. Así la persona que no discierne con claridad la señal de Dios, va camino de la ruina y de la muerte.

A cada instante Dios nos muestra sus señales El nos habla a través de éstas. A veces nos reprende o nos amonesta. Otras veces nos redarguye en nuestras propias conciencias.

Sus señales son claras y evidentes. Son una constante en nuestro diario vivir.

Es interesante notar cómo algunas personas, tanto en el pasado remoto como en el presente dinámico que vivimos, han logrado captar las señales del Dios Todopoderoso. Jacob captó una preciosa señal cuando exclamó con exaltado entusiasmo:

"Cuán terrible es este lugar. No es otra cosa que puerta del cielo y casa de Dios". Esa es la señal de la presencia de Dios. Elías captó otra señal cuando en el monte la manifestación de Dios se le hizo real en un silbo apacible y apenas audible. El dulce cantor de Israel vió también una señal hermosa cuando dijo: "Los cielos cuentan la gloria de Dios y el firmamento denuncia la obra de sus manos". Zaqueo también descubrió la señal de la vida abundante, de la vida nueva, cuando se levanta y dice: "Señor, he aquí la mitad de mis bienes doy a los pobres, y si en algo les he defraudado, les vuelvo con el cuatro tanto."

La Biblia, la historia, la naturaleza, la vida humana, y los actos de Dios están hablándonos a cada momento. Toca a nosotros discernir as señales de los tiempos para hacernos de aquella forma de vida que Dios quiere.

Consideremos ahora algunas de las señales de Dios. Sólo vamos a mencionar tres señales ya quo no deseamos hacer interminable la lista.

1. La Señal de Su Luz. Debajo del Arco de triunfo en París que es la ciudad luz, arde, sin extinguirse, una lámpara votiva en memoria de aquellos que un día ofrendaron sus vidas en el altar de la patria. De igual manera, pero con mayor magnitud, centellea la luz de los cielos. De esa luz tomamos todos en orden a nuestra condición de hijos de Dios. Según el decir de Pablo hemos sido traídos de las tinieblas a su luz admirable. Nuestra noche ha sido convertida en día.

Juan habló mucho de esa luz. Habló de los que andan en luz porque tienen comunión, y porque la sangre de Jesucristo Su Hijo les ha limpiado de todo pecado. El evangelista Lucas se refiere a los que andaban en tinieblas y para quienes la luz resplandeció.

Jerusalem tuvo la señal de esa luz cuando el De-

seado de las naciones y de los pueblos vino a ella. El estuvo en su templo. Anduvo por sus calles, pero ella no le reconoció. No captó la señal de esa Luz bendita que brilló sobre ella con tanta refulgencia. Vino la paz a ella pero no la saludó. Aquel momento pudo haber sido para Jerusalem el alba de un nuevo día. Decía nuestro Señor:

> "Oh si tú conocieses a lo menos en este tu día, lo que toca a tu paz, más ahora está encubierto a tus ojos. Porque vendrán días sobre tí en que te pondrán baluarte, y por todas partes te pondrán en estrecho y no quedará sobre tí piedra sobre piedra que no será quitada. Por cuanto no conociste el tiempo de su visitación".

Trágico y doloroso es el cuadro del alma que ama más las tinieblas que la luz. Muchas ciudades se visten de mil colores. Sus calles se asemejan a la Vía Láctea. La luminación ha prendido muchos fuegos en dichas ciudades, pero no hay fuego ni luz comparable con la luz que irradia desde el trono mismo de la Gracia de Dios.

Yo me siento feliz porque hay una nube de testigos que han logrado captar la señal de la Luz de Cristo. Y ustedes que han logrado captar esa Luz, manténganse siempre junto a su resplandor. Ora haya bonanza o tempestad, ora haya salud o enfermedad, ora haya alegría o tristeza, mantengan siempre encendida esa luz en vuestros corazones". "Y así alumbre vuestra luz delante de los hombres para que vean vuestras buenas obras y glorifiquen a vuestro Padre que está en los cielos".

La Señal de Su Amor. Aunque no podemos medir la "altura, profundidad y longitud del amor de Dios" sí podemos captarlo y discernirlo. Es tan grande el Amor de Dios que Juan dice: "Porque de tal manera amó Dios al mundo que dió a Su Hijo Unigénito para que todo aquel que en El cree no se pierda más tenga vida eterna".

Es tan grande Su amor que El viene a nosotros. El toma la iniciativa. La dación de Su Hijo es la señal inequívoca de su amor y misericordia. El deja su trono de gloria para tomar una cruz. El se anonada a sí mismo. El Verbo se hace carne, se humana, y vemos su gloria, la gloria del Unigénito de Dios.

El mundo en el cual la Iglesia tiene su domicilio aún no ha salido de la profunda noche del pecado, y corresponde a la Iglesia conservar tal altura de vida que otros puedan captar fácilmente la señal del Amor Redentor de Cristo. Si la Iglesia se presenta en la comunidad "bien ligada y compaginada entre sí" y si sus miembros "habitan igualmente en uno", a los que no forman parte de la comunión de los fieles será fácil hallar el camino del bien. Allí donde provelecen las desavenencias y las suspicaciac, allí donde abundan los deseos de grandeza y de liderato en vez de los deseos de servicio y de lealtad se produce una terrible interferencia que no deja a otros captar la señal del amor de Dios.

La Iglesia está en el mundo y en la historia para hacer posible que ese amor cuaje en realidad de vida abundante en muchas personas. En estos días leí un artículo en que se presenta a la Iglesia como una estación rastreadora. Una estación rastreadora es la que sigue el rastro de los satélites que se desplazan por la inmesidad del espacio sideral. Estas estaciones se hallan colocadas en sitios estratégicos. Poseen poderosas antenas receptoras y equipos electrónicos de la más alta precisión que les permiten captar o detectar las señales que son emitidas por los satétiles, y transmitirla a la vez a los centros de control.

Así Dios quiere ver a su Iglesia, en las mejores condiciones posibles de modo que pueda recibr las señales de Dios y transmitirlas al mundo angustiado y atormentado por mil dudas y temores.

3. La Señal de su Victoria. Los cristianos son gente en camino de victoria. El hecho mismo de haber colocado éstos el destino de su vida en las manos del Cristo victorioso es sello y garantía de victoria. En Cristo todos triunfamos. Nadie pierde con Cristo. Con El entramos al paraíso de la amistad entrañable, de la comunión íntima y cordial. A través de El nos viene un sentido de seguridad y de paz, de fe y de esperanza.

Al examinar los Evangelios advertimos que el camino de Cristo fué camino de victoria. Su victoria en el desierto calcinante que es victoria del ser sobre el no ser, es nuestra victoria. Su victoria frente al pueblo que quiere arrebatarle y aclamarle como su rey liberador, es nuestra victoria. Su victoria en el Getsemaní y en el Calvario y sobre el sepulcro es nuestra victoria. Su victoria en los siglos oscuros, como su victoria en los siglos que se iluminaron con la luz del Renacentismo, como su victoria en los demás siglos de humana actividad, es nuestra victoria.

En el último libro de la Biblia se da cuenta

de los sufrimientos y de la gran tribulación del pueblo cristiano. El galopar de los caballos sobre los cuales cabalgan los cuatro jinetes del apocalipsis dejan por todas partes una huella de mayor destrucción que la dejó el caballo de Atila. Sin embargo, estos cristianos no pierden la visión de la victoria. En medio de antífomas y doxologías surge, espléndida y radiante, la visión de la nueva Jerusalem que es la consumación de la victoria definitiva. Lo que el desterrado ve en la Isla de Patmos, es algo que nos estimula para seguir adelante la jornada que con Cristo un día emprendimos.

Un poderoso aliento de victoria cunde por todo el libro del Apocalipsis. Allí no hay señales de frustación y de derrota y de impotencia. Allí no asoma la nota de la desilusión y de la desesperación. Aunque ellos sienten en su carne y en su espíritu el flagelo impiadoso de la hora crucial que tuvieron que vivir, se conservan con el ánimo en alto y la fe enhiesta. Ellas tienen una fe por la cual combatir, por la cual vivir, y por la cual morir.

En veces nos desanimamos enseguida. Tan pronto surge un revés en nuestra vida perdemos los deseos de seguir luchando. Surge un problema aquí y allá, y no sabemos qué hacer. Nos acosa una enfermedad, o perdemos algún ser querido, y la ansiedad se adueña de nosotros. La situación mundial asume un cariz de tragedia ominosa y llegamos a pensar de que la hora de las tinieblas habrá de prevalecer sobre la hora de la luz admirable.

Hermanos todos, a Dios le plugo darnos un Reino por el cual combatir, por el cual luchar, por el cual vivir, por el cual morir, si necesario fuere..

Quien sirve a Cristo no tiene por qué temer. Ni a la vida ni a la muerte, ni a las contingencias que a diario se pueden presentar.

Estamos en camino de victoria y las luchas de la vida no harán otra cosa que templar nuestros espíritus.

Así que, mantengamos clara en nosotros la Señal de Su Luz. Mantengamos viva en nosotros la Señal de Su Amor. Mantengamos fija en nosotros la Señal de Su Victoria.

DOCTRINA

¿Por qué Es Necesario Pertenecer a una Iglesia?

Es necesario, útil y provechoso, para nuestro bien y para la gloria de Dios, y como acto de suprema obediencia a El, el pertenecer a una iglesia o congregación regular de cristianos. No hablamos de las sectas de perdición de las cuales debemos cuidarnos, porque son guiadas por espíritus engañadores, y por obreros fraudelentos. Si eres salvo, Dios quiere que estés añadido a la iglesia, pues así se hace constar en Actos 2:47.

Otras razones son estas:

1— Para servir a Dios tienes que unirte con los demás cristianos (Heb. 10:24-25).

2— El que de veras es cristiano se goza en ir con otros a la Casa de Dios (Salmo 122:1).

3— En la iglesia de Dios estás seguro y tienes defensa contra las acechanzas del maligno. "Ni las puertas (los poderes) del infierno prevalecerán contra la iglesia del Señor" (Mateo 16:18; Jn. 10:28).

4— En la iglesia hay instrucción de las cosas de Dios. Allí se resuelven los problemas y las dudas (Salmo 73:16:17).

5— "Ama el Señor las puertas de Sión", dice el Salmo 87:2. Se ve en las páginas de la Biblia, y con más claridad en los Hechos de los Apóstoles el amor y la defensa de Dios por su pueblo redimido con la sangre preciosa de su Hijo. ¿No debes tú amarla también? Si eres un creyente verdadero el Espíritu te guiará a ser parte de la iglesia, y así serás parte del cuerpo de Cristo porque El es cabeza de la iglesia (Rom. 8:9-14; Efe. 5:29).

6— En la iglesia verás en ejercicio las enseñanzas del Señor: el bautismo y la Santa Cena, y esto te debe interesar en sumo grado. Tú no puedes bautizarte solo; no puedes servirte a ti mismo.

Hay quienes pretenden ser cristianos y viven aislados del todo. Adoran a Dios a solas (dicen ellos); leen su Biblia, etc. pero eso es falso y es un fraude. Un soldado solo, por más que se llene de armas y de pertrechos de guerra, si no está unido al ejército es un cobarde y mentiroso. Si eres cristiano y amas al Señor ve a la iglesia y sé fiel.

Adaptado de "El Mensajero"

SEMINARIO EV

El Seminario Evangélico de Puerto Rico se estableció para atender a la preparación de obreros para servir a la causa evangélica en el país y en otros pueblos de América. Era una necesidad sentida desde los comienzos de la obra en la isla durante la primera década del siglo.

Fue uno de los primeros esfuerzos realizados por la acción unida de varias denominaciones interesadas en la obra de evangelización.

La Iglesia Presbiteriana sostuvo por algún tiempo una escuela para la preparación de ministros de la cual salió un número de hombres capaces y bien entrenados que han rendido y aún rinden magnífica labor cristiana.

La Iglesia Discípulos de Cristo organizó y sostuvo su instituto bíblico por varios años. Bayamón era el centro donde se desarrollaba el programa bajo la dirección de abnegados hermanos continentales. Realizando obra efectiva estaba esta institución cuando se unió a las demás de la isla para organizar El Seminario Evangélico de Puerto Rico.

La Iglesia Bautista inició una escuela de obreros en Coamo que pocos años más tarde se trasladó a Río Piedras para ocupar un edificio construído con fondos donados en parte por la Srta. Grace Conaway. Se construyó este edificio frente a los terrenos de la Universidad de Puerto Rico. El seminario bautista que trabajó por varios años en Coamo vino a ocupar este edificio y allí trabajó. Se llamó la institución Seminario Bautista Grace Conaway.

Dos acontecimientos importantes de estos años de los comienzos de la obra pueden mencionarse: la organización de La Unión Evangélica de Puerto Rico con su vocero, la revista Puerto Rico Evangélico y la creación del Seminario Evangélico de Puerto Rico. El seminario resultó de la unión de los pequeños seminarios que venían desarrollando programas de educación cristiana. El Seminario Evangélico de Puerto Rico ocupó en principio el edificio del Instituto Bautista Grace Conaway.

La tarea fue difícil durante los primeros años. Uno de los grandes problemas fue producir un programa que respondiera a la finalidad de preparar obreros capaces de trabajar para sus respectivos cuerpos denominacionales, cuando éstos enfatizaban determinados ángulos de interpretación bíblica y prácticas de culto. Sin embargo, este problema pronto se resolvió, gracias a la habilidad y espíritu de acercamiento de hombres como James A. McAllister, Philo W. Drury y otros. Quedaron bajo la consideración del liderato problemas menos complicados.

Un número considerable de jóvenes de distintas denominaciones se preparó en la nueva escuela de "hombres llamados". Todos han hecho una gran contribución al desarrollo del Reino en y fuera de Puerto Rico.

Fueron años de brega constante. Por la iniciativa de las organizaciones que integraban la Unión Evangélica de Puerto Rico, es a saber: Presbiterianos, Metodistas, Bautistas, Discípulos de Cristo (Iglesia Cristiana) y las iglesias que se unieron para formar LA IGLESIA EVANGELICA UNIDA (Congregacional, Hermanos Unidos y Cristiana) se adquirió la nueva propiedad.

Allí se instaló el Seminario Unido y se emprendió la nueva tarea con limitados recursos económicos y planta física inadecuada. Algunos de los líderes evangélicos aceptaron la responsabilidad como directores de la institución y otros como miembros de la Junta de Síndicos para desarrollar un nuevo programa, levantar una planta física adecuada, conseguir los servicios de una facultad eficiente, y lograr, con la ayuda del ministerio y las iglesias una matrícula que sirviera a los fines de atender la obra organizada y proveer liderato para obras nuevas.

Hubo períodos de crisis que sirvieron de escuela para trazar

ANGELICO DE PUERTO RICO

ambos nuevos a la institución islumbrando horizontes nuevos consiguiendo recursos que ayuaran a desarrollar los objetivos onsiderados básicos.

Los últimos años han sido muy ien aprovechados en todo sentio. El edificio principal de la institución que adorna nuestra porada es una construcción elegante

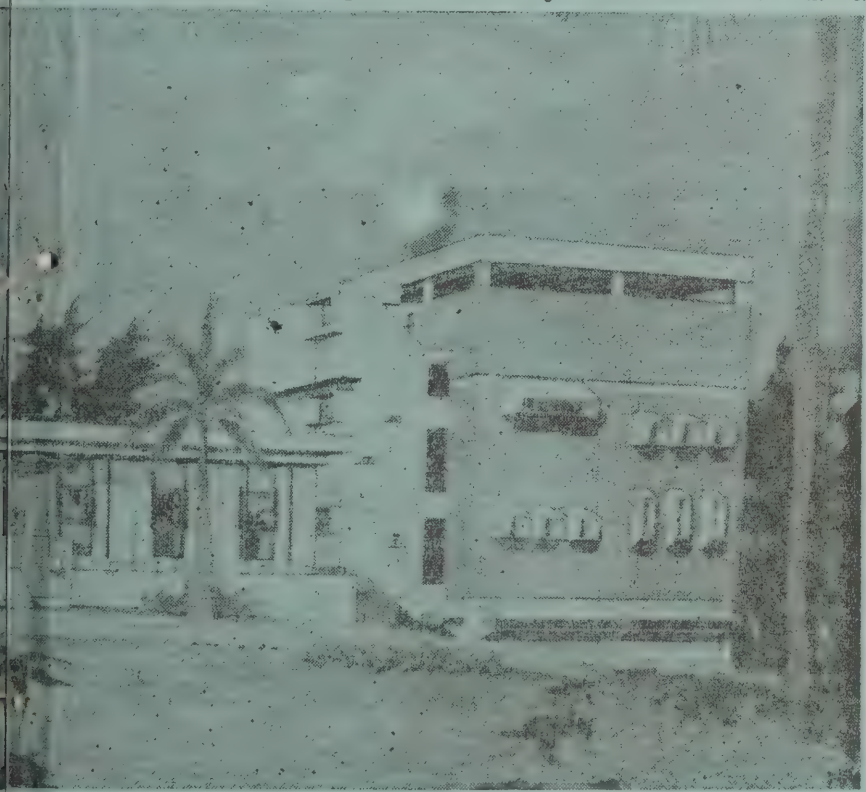

teca — Seminario Evangélico de Puerto Rico

ómoda y útil que compara con lo bueno en construcciones modernas. El edificio dormitorio de los óvenes, recientemente construílo y otras unidades en uso responden a las necesidades del monento. El proyecto de Biblioteca on un bello edificio por construirse en un futuro cercano representa el gran progreso de la institución. Hay el propósito de instalar una biblioteca con no menos de 75,000 volúmenes, sala amplia de lectura, oficinas y otros recursos modernos instalados en distintas piezas del edificio.

La matrícula aumenta y mejora el currículo. La administración de sus varias dependencias está en manos competentes. La labor realizada por el actual presidente, Dr. Tomás J. Liggett, la Junta de Síndicos y el cuerpo docente es muy digna de reconocimiento. Han logrado ellos desarrollar nuevo interés en las iglesias, en la juventud evangélica de la isla que descubre su llamamiento y en el liderato de nuestras congregaciones. Hace poco saludamos a una joven evangélica, maestra de escuela. Estábamos en el Hospital del Maestro y sin mucho indague nos dijo: "Voy a estudiar en el Seminario Evangélico de Puerto Rico". Descubrí entusiasmo, interés, mucha y buena voluntad.

El ritmo de progreso de nuestro pueblo en distintos sentidos demanda un ministerio idóneo, capaz de encarse con los complicados problemas de un mundo industrial con nuevas modalidades de vida; con nuevas demandas de una ciudadanía dinámica y con programa abarcador.

Estamos agradecidos del Señor, porque ha bendecido nuestra obra evangélica con los servicios de una institución que avanza rápidamente a colocarse en la delantera entre los organismo de su género prestando el mejor servicio.

Para la juventud evangélica de Puerto Rico y de otros paísese de América, El Seminario Evangélico de Puerto Rico, con sus facilidades y perspectivas debe representar una preocupación. Todavía hay que decir: "LA MIES ES MUCHA Y LOS OBREROS SON POCOS". El cuadro que tenemos ante nuestra vista nos invita a no perder tiempo e ir al Señor de la mies pidiendo que envie pastores sabios, prudentes, humildes reflexivos; llenos de fe y del Espíritu Santo, ungidos, pero equipados debidamente con un bagaje de cultura, con visión cristiana que les capacite para triunfar. Parte de nuestra esperanza para alcanzar esos logros está en EL SEMINARIO EVANGELICO DE PUERTO RICO.

COMO HACERNOS DE ELLA

Por Dr. J. F. RODRIGUEZ

¿Que es el hombre? Los moradores de la tierra no estamos de acuerdo en la contestación que damos a esta sencillísima pregunta.

Libros circulan por ahí donde se afirma que el hombre es un mono evolucionado. Personas que han fatigado sus mentes en el campo de las conjeturas nos dicen que el hombre era un pez hace millones de años.

Comercialmente considerado el cuerpo humano no contiene substancias materiales suficientes para hacer 99 centavos al venderlo en el mercado. Y sin embargo, a veces un hombre se come un almuerzo de cuatro dólares para sostener vivo un cuerpo tan barato.

En vista de que los hombres no pueden armonizar sus ideas en cuanto a lo que ellos mismos son, nosotros hemos consultado los oráculos divinos y está la respuesta de Dios, oigamosla:

"Creó Dios al hombre, a su imagen y semejanza, a imagen de Dios lo creó". Según la revelación divina el hombre era al principio de su existencia la imagen de Dios.

Y ahora, ¿qué es el hombre preguntarán nuestros lectores?

Tenemos a la vista una supuesta conversación entre Dios y sus ministros celestiales. Se trata de la creación del hombre. El Creador ha convocado una samblea para discutir sobre la conveniencia de crear o no al ser humano.

Se pone de pie la Justicia y Dios le pregunta: "¿Haremos al hombre?" "No", contesta Justicia. "No" hagáis al hombre, oh Señor Dios, porque hollará vuestras leyes bajo sus pies; quebrantará todos vuestros mandamientos; profanará vuestro nombre y contaminará vuestros santuarios; será desleal a sus propios votos, insultará al Espíritu Santo, controvertirá vuestra Palabra y agitará sus puños en vuestro rostro. Yo sé lo que el hombre hará y nunca lo crearía".

Cuando Justicia terminó había una expresión de tristeza en la faz del Santo Dios.

Y viendo el Hacedor que se hallaba de pié la Verdad, se dirigió a ésta consultando: "Dime, oh Verdad; haré al hombre?" Y ésta respondió; "Señor Dios, no lo hagáis yo sé como el hombre se portará. Controvertirá Tu Palabra, insultará tu bondadoso Espíritu, y se apartará de su Creador con cruel ingratitud. Si tomáis mi consejo nunca lo crearéis".

La sombra de pena se acentuó más en el rostro divino con las palabras de la Verdad. Pero en esos momentos se oyó la voz intercesora de un personaje que cautivó la atención de la asamblea. Era Misericordia. Esta se hallaba de rodillas, bañada en lágrimas, ante el Omnipotente, expresándose así: "Cread al hombre, oh Señor Dios, yo lo vigilaré y cuando él se olvide de Ti yo le hablaré al oído el tierno mensaje de tu amor y mientras viva en pecado le diré la historia de Tu perdón y aunque descienda a los profundos abismos de la mas grande iniquidad, yo lo seguiré por el camino obscuro que él transite y le volveré a traer, con mis súplicas al Cielo y a Tí. Cread al hombre, oh Dios".

Cuando Misericordia terminó su discurso, un arcoiris adornaba el rostro del Creador, mientras Este creaba al hombre a su imagen y semejanza.

Entonces habló el Omnipotente y le dijo a la criatura que salía de sus manos: Oh, hombre eres tu el hijo de la Misericordia. Adelante".

¿Qué es el hombre ahora? para contestar esta pregunta conviene recordar el histórico Edén con sus privilegios y oportunidades. Fué allí donde Adán, el hijo de la misericordia, cumplió los vaticinios de la Justicia y la Verdad, desobedeciendo las órdenes de Dios y perdiendo, con su inocencia, la imagen y semejanza del Creador.

Fué tristísima la escena que desarrolló tras la caída de Adán. Este fué lanzado del Huerto Feliz o Paraíso, y colocado sobre esta tierra, donde las espinas hieren sus pies y el sudor baña su frente. Eso es el hombre ahora, y atormentado por el azote inmisericorde del tirano más grande, que es Satanás.

La ciudadanía humana es terrenal, el hombre no tiene derecho, después de la caída, a ser recibido en el Cielo. Sin embargo el destino humano no es la tierra con su perenne corrupción, y sí el cielo con su eterna dicha.

¿Cómo puede el hombre adquirir la ciudadanía celestial y ser acreedor a un asiento en las moradas eternas? Esta es, sin duda,

la pregunta de más interés que puede una persona hacer o contestar. Entremos en su contestación.

Permítasenos asegurar que el Cielo es un país y se rige por una constitución lo mismo que las naciones de este planeta diferenciándose porque la constitución celestial es divina, mientras que las nuestras son la obra de los hombres.

Cuando un extranjero desea adoptar la ciudadanía de otro país, se acoge a la constitución de éste para lograr su propósito. Los hombres que desean ser restaurados a la gloriosa ciudadanía del país celestial pueden conseguirlo llenando los requisitos que exige la ley del celeste país.

Cristo, el Abogado del Cielo, le explicó a un abogado de acá las leyes de su Reino y le dijo cómo podía obtener aquella ilustre ciudadanía.

Permitan mis lectores que les reproduzca en esta plática la conferencia del Príncipe del Cielo con un príncipe de la tierra sobre este tema de palpitante actualidad para todos los que saben que van de viaje hacia el otro lado.

Jesús está en Jesuralén. Ha pasado el día haciendo milagros y ofreciendo señales que prueban su deidad y omnipotencia. La ciudad está llena de su fama. Al caer la noche el Divino Maestro se retira a descansar. Envuelto en el manto encubridor de la noche, interrumpe el descanso del Profeta, un príncipe del pueblo de Israel llamado Nicodemo. Presenciemos su entrevista.

Habla Nicodemo:

"Maestro, sabemos que has venido de Dios, nadie puede hacer lo que Tú haces, si no fuere Dios con él".

A estos halagos contesta Jesús de la siguiente manera:

"El que no naciere otra vez, no puede ver el Reino de Dios".

El nuevo nacimiento es la condición establecida por Dios para la entrada al país donde El tiene Su Trono y Reina en paz.

"Os es necesario nacer otra vez". Dice Jesús a los que han seleccionado el Cielo para pasar la eternidad, como ciudadanos de aquella patria, sin tribulaciones y sin afanes.

Es una ley del país, está en vigor y lo que procede es una interpretación de la misma para cumplirla literalmente. Cristo explicó este nuevo nacimiento como un milagro que se efectúa, en el corazón del hombre, por la fe en la Palabra de Dios y la acción sobrenatural del Espíritu Santo.

¿Y cómo puede saber un hombre si ha nacido de nuevo o no? Cualquier persona, por ignorante que sea, sabe si está en perfecta salud salud por el buen ánimo y la alegría que embarga su ser lleno de vida. De igual manera puede saber un hombre si ha pasado por la experiencia del nuevo nacimiento espiritual por los sentimiento de alegría y la plétora de salud divina que siente en su alma.

Si hay en una mesa cuatro personas de países diferentes, será muy fácil saber cuál es la patria de cada uno oyendo su conversación. El italiano hablará con orgullo, de los héroes que inmortalizaron la tierra de Garribaldi. El francés consideraría las mejores del mundo las iosas que posee la gran Francia. Y así sucesivamente, por las predilecciones de cada comensal, descubriremos cada comensal, descubriremos cual es la patria que lleva retratada en el corazón, en cuyo suelo desea dormir tras la visita de la muerte, su último sueño. Igualmente, por la atracción que tenga el Cielo para nosotros, por la nostalgia que sintamos al pensar en sus playas santísimas y por el cariño que tengamos hacia Dios y los habitantes de la gloria, sabremos si hemos nacido otra vez y por este requisito tenemos la ciudadanía celestial y somos patriotas de aquel país de luz, paz y amor.

Se dice que un irlandés estaba un día tan entusiasmado por las esperanzas, que ponía en su alma la meditación en el Cielo, que exclamó estentóreamente: "¡Viva el infierno!" 'Muy bien', contestó el irlandés. "Es justo que cada hombre dé vivas a su patria".

Por la manera de vivir en este mundo y por la apreciación que hagamos de los valores materiales y espirituales, pueden saber nuestros vecinos y nosotros también, cuál será nuestra patria permanente, si será el país de las tinieblas o si será la ciudad Luz del Cielo.

En las montañas de Escocia vivía una jovencita que tenía el don de expresarse con claridad. Un día visitó una samblea evangélica donde escuchó al predicador de la ocasión, explicando la necesidad de creer en el Señor Jesucristo para obtener la salvación del alma. Mientras oía el Espíritu Santo tocó su corazón, la gracia bañó su ser y experimentó lo que se llama conversión en teología cristiana.

Aquella noche la joven de referencia se entregó al Salvador en Espíritu, alma y cuerpo y testificó públicamente su fe en Jesucristo.

Al amanecer del nuevo día todo parecía transformado ante la vista de esta nueva discípula del Señor.

La naturaleza entera le hablaba de amor. La brisa cantaba. Las flores celebraban fiestas de

(Pasa a la pág. 18)

DE NADA

Por Rdo. GUILLERMO COTTO THORNER

Nuestro idioma posee sutilezas que fascinan. En nuestras frases de cortesía va envuelta una rica herencia de honor e hidalguía, y vienen ellas adornadas con una delicadeza que delata la fibra espiritual de nuestra cultura. Preguntamos a alguien dónde vive y nos responde dándonos las señas y añadiendo, "a sus órdenes". Aquello de "mi casa es su casa" no es mera retórica familiar. Al to parnos con alguien que está comiendo, o excusarnos de la mesa, decimos "buen provecho". Si le preguntamos a alguien por su nombre, nos lo dice y a continuación agrega, "para servir a usted". Si alguien nos da las gracias contestemos, "de nada", o empleamos otra frase de hondos alcances morales.

Mucho cuiado, sin embargo, de tomar esta última expresión con apego literalista. Es por algo que se nos da las gracias, no necesariamente por "nada". Hemos hecho un favor y debemos reconocer el agradecimiento que nos manifiesta. Si yo me sacrifico por usted y hago mil esfuerzos por ayudarle, y luego usted viene a darme las gracias y yo le respondo que no fué nada, estoy mintiendo y a la vez desvirtuando los méritos de mis esfuerzos. por ayudarle, y luego usted viene a darme las gracias y yo le respondo que no fué nada, estoy mintiendo y a la vez desvirtuando los méritos de mis esfuerzos. A la larga esta actiud vendría a fomentar la ingratitud y el menosprecio del bien que se hace a los demás.

Por otro lado, desde el punto de vista del simbolismo, y es aquí donde se desarrolla gran parte de nuestro drama diario, esta frase "de nada" está repleta de nobles implicaciones. Veamos. Mi prójimo es mi hermano, semejante, quienquiera que sea, dondequiera que viva, no importa su condición. Todos somos miembros de la familia universal y tenemos una tremen da responsabilidad los unos para con los otros. Mi deber para con mi hermano no reconoce fronteras; mi hermano es una continuación de mi yo. Por más que haga por él, no he hecho lo suficiente; no tengo derecho de vanagloriarme ni de reconocer con condescendencia los bienes que le he hecho. Recordamos aquello de Amado Nervo cuya aplicación abarca no sólo al poeta sino a todos los hombres "Dios te libre, poeta de verter en el cáliz de tu hermano, la más pequeña gota de amargura Así que cuando mi hermano viene a darme las gracias y yo puedo decirle, "de nada, hermano" ya q. es ínfimo lo que he hecho comparado con lo mucho que debo hacer por ti.

Y aquí el doble sentido de nuestra cortés expresión, porque si bien es cierto que nuestro deber y responsabilidad es prodigar bienes y favores, muy cierto es también, que debemos siempre reconocer esos favores y bienes en términos la sincera gratitud. En el plano de la vida cristiana la gratitud se nos presenta como mandato divino, y aquello de "sed agradecidos" se extiende a la humanidad entera y se proyecta sobre todo hacia Dios. Las constantes e innumerables bendiciones que recibimos de Dios no son el resultado de su deber hacia nosotros sino la expresión de su infinito amor hacia cada uno de nosotros. El adorna nuestras vidas con bendiciones y espera de nosotros humilde y sincero reconocimiento. Y en medio de ese amor sin límites por sus hijos, al oir nuestras demostraciones de gratitud podrá susurarnos en el alma: "de nada, hijo mío" porque su amor por nosotros, demostrado todos los días y de tantas maneras, llegó hasta el supremo sacrificio de enviar a Hijo Unigénito para que muriese por nosotros.

La adoración a Dios comienza con corazones agradecidos. El salmista exclama: "Te daré gracias con todo mi corazón.. adoraré .. y confesaré tu nombre por tu misericordia y tu verdad". (Salmo 138) Gesto inolvidable el de aquel samaritano quien al ser curado de su lepra por Jesús junto con sus nueve compañeros de miseria, fué el único del grupo que retornó estremecido y "se postró rostro en tierra" a los pies del Maestro, "dándole gracias". (Lucas 17:16)

También nosotros estamos en el deber de retornar y darle gracias; por lágrimas y risas; por dolores amargos y placeres inefables; por pruebas y por lecciones; por todo cuanto tenemos pues todo viene de El. Y agradecidos debemos vivir por tener en nuestras almas esta sensación vivificante y purificadora de la gratitud. Alguien ha dicho con sumo acierto que si bien es verdad que la oración nos trae bendiciones, la gratitud es el agente que preserva esas bendiciones en el afanoso nivel cotidiano de la vida.

MEMORIA Y GRATITUD

Por Rdo. ISMAEL MONTAÑEZ BRUGUERAS

La costumbre que tiene nuestro pueblo de separar un día al año para dedicarlo en especial a expresar su gratitud al Creador por todo lo recibido de su mano tiene su arranque en un episodio del pueblo norteamericano. Sin embargo, la raíz de ese reconocimiento a Dios y la dedicación que se hace de ese día para dar gracias, es cristiana.

Sabemos que el pueblo hebreo celebraba la fiesta de las cosechas, solemnidad que era expresión de reconocimiento a Dios por haber permitido una cosecha abundante. También había otra fiesta, la Pascua Judía, que era ocasión de jubilosa celebración en recuerdo de la liberación de la esclavitud en Egipto.

De esa tradición hondamente religiosa y como producto de su práctica, nace en el siglo de Oro de Israel el libro de los Salmos, valiosa colección de inspirados poemas. Fué uno de sus autores más sobresaliente el gran músico y poeta David. En uno de sus salmos nos invita a expresar ese sentimiento de gratitud y nos reta a:

"Bendice alma mía a Jehová....y no olvides ninguno de sus beneficios.." Nos llama la atención a dos realidades a saber: a recordar y a bendecir.

Precisamente, una de las cualidades que distingue al hombre de los otros seres de la creación es su capacidad para recordar. El cerebro del hombre está dotado de ese privilegio de conservar el recuerdo de las experiencias pasadas. De ahí que David relacione el acto de la acción de gracias con la capacidad del hombre para recordar. David invita a éste a que retrotraiga a su presente las experiencias pasadas, cuando la bondad, misericordia y amor de Dios se derramó tan abundantemente, que nos sentimos ricos y gozosos y con deseos de alabar su nombre.

Pero, no basta al hombre con recordar, ese recordar, tiene que tener como propósito el encontrar un medio de expresión. Se ha de hacer no solo pensamiento, si que también se ha de materializar, se ha de objetivar. Agradecer sin reconocer el origen y trascendencia de lo que recibimos es solamente seguir los instintos, en cambio, el poder reconocer, pensar, analizar y entender el porqué de cada bendición nos lleva a la más sincera y devota acción de gracias.

No importa cuando, ni cómo, ni el valor intrinsico de lo que recibamos, debemos dar gracias a Dios por todo.

Cuando traemos a la memoria los días pasado, cuando la mano de Dios fué pródiga, estamos mostrando no solo esa capacidad humana de pensar y recordar, si que también evidenciamos la fibra moral y espiritual que también son valores humanos y de mayor trascendencia. Leíamos un pensamiento del autor inglés, Roberto Louis Stevenson, que dice: "El hombre que se olvida de ser agradecido se ha dormido en plena vida". Creemos que ese pensamiento recoge la idea de que es necesario mostrar esa fibra moral y porque el reconocer y el agradecer, antes que ser un hábito social, antes que ser un aprendizaje intelectual, es una actitud del espíritu. Cuando podemos ver que en cada minuto de nuestra vida Dios está presente, repetimos es entonces que solamente podemos levantar nuestra mirada al cielo y musitar en nuestro corazón una plegaria de gratitud.

Cuando el salmista nos invita a no olvidar ninguno de sus beneficios no piensa en términos de calidad y cantidad de estos favores, nos invita a reconocer toda clase de manifestación de bondad de parte de Dios. Nos dice": no olvides ninguno de sus beneficios".

Hay una tendencia en el ser a no apreciar los pequeños favores que recibimos de Dios. Tal parece, que porque éstos nos vienen y ocurren con regularidad cronométrica, tienden a perder, para algunos seres, esa magia y maravillosa gracia en que nos fueron dados. No debiéramos permitir que solo sintamos motivaciones de expresar nuestra gratitud cuando recibamos un favor grande, que ésta no se convierta en algo protocolario y dogmático. Nuestra correcta y sincera actitud debe ser lo que San Pablo recomienda: "Sed agradecidos en todo".

De la misma manera que una ofensa es una ofensa no importa su tamaño, así una bendición es una bendición no importa el grado de ella.

Una tendencia humana es a reconocer solamente lo bueno, empero es necesario y es conveniente que también demos gracias, aún por aquello que

(Pasa a la pág. 19)

Conferencia a la Asamblea del Concilio Evangélico de Puerto Rico

NINGUN HOMBRE ES UNA ISLA

Por Dr. G. HAROLD DULING
Trad. por Rdo. ANTONIO RIVERA RODRIGUEZ

La investigación y la planificación pueden parecer una terminología extraña en los dominios de la Iglesia. Los términos han sido tomados prestados de los científicos sociales y de los planificadores de ciudades, y la condición de sus necesidades ha sido destacada por el rápido crecimiento urbano industrial. Pero Abraham, cuando salió "sin saber a donde iba", era un planificador; Moisés, conduciendo a su pueblo a través del desierto, era un planificador; Jesucristo, escogiendo a sus discípulos, era un planificador; y Pablo, en sus viajes, era un planificador. El llamado "id por todo el mundo y predicad el Evangelio a toda criatura", estableció un plan por el cual podemos estar agradecidos. De otra manera, las enseñanzas del Cristianismo se hubieran limitado a Palestina y no se hubieran desarrollado a través de 20 siglos hasta llegar a nosotros. Yo no recuerdo haber visto la palabra, investigación, en la Biblia, aún en traducciones modernas; pero hallazgo, inspiración y la gracia de Dios son expresiones de la misma cosa. Estas son tan viejas como el tiempo mismo.

Fue esta estrategia moderna de la Iglesia la que nos trajo a unirnos. Empezó hace algunos años, cuando el Dr. Thomas J. Liggett, Presidente del Seminario Evangélico de Puerto Rico invitó a la Fundación Lilly a "pasar a Macedonia y ayúdanos". Esto no iba a ser en forma alguna una calle en una sola dirección. Pronto aprendimos que estábamos en medio de un pueblo y que habíamos formado una relación con lo que Elton Trueblood llama "la compañía de los enamorados". A ésto siguió un emisario, el Dr. Val Clear, del Colegio Anderson de Indiana. El pasó un año aquí en Puerto Rico poniendo los cimientos. Produjo un informe que cubría sus observaciones. Todo el esfuerzo pudo haberse parado allí Pero este no fue el caso. Dios obra por senderos misteriosos para cumplir maravillas.

Algo en su informe coincidió con nuestro pensamiento. Los Estados Unidos continentales estaban empezando a tornar su atención hacia la América Latina. Nosotros nos preguntábamos a nosotros mismos, donde en la América Latina está el punto pivotal de la estrategia eclesiástica Protestante. Escogimos a una isla como primer paso. Este pivote o eje era Puerto Rico. La clave de la estrategia era un liderato entrenado.

Un nuevo campo de labor necesita mentes jóvenes, enérgicas e imaginativas. ¿Posee ésto vuestra isla? Decidimos ayudar y preparar no a uno, sino a tres jóvenes. Además de Roberto Morales, también hicimos provisión para que el Dr. Justo González escribiera alguna literatura adaptada a la situación de Latinoamerica en el Seminario Evangélico de P. R. Ayudamos al Rdo. Luis Fidel Mercado a terminar su doctorado en la Escuela de Divinidad de Harvard. En otras direcciones relacionadas, hemos hecho donaciones para el entrenamiento de liderato en la educación religiosa y en programas de alfabetización en la América Latina. Pero una concentración esencial ha sido el trabajo del Concilio de Puerto Rico, su relación con el Dr. Franklin E. Rector, la investigación y la planificación que se está haciendo en Indianapolis y el estado de Indiana, y la naciente Comisión de Estudio y Planificación Eclesiástica que está en gestación y formándose aquí en Puerto Rico.

Tomando en consideración nuestra experiencia en Indianapolis, sabíamos, de antemano, que el entrenamiento de un funcionario líder era solamente el principio. Sus futuros jefes debían recibir información también acerca del proceso de investigación de planificación. Por lo tanto, se hizo una donación para traer a los líderes claves denominacionales y el liderato del Concilio de la isla a Indianapolis durante el pasado verano, para un período de instrucción y entrenamiento. Así que ustedes también, empezaron a conocer a una persona de carácter cristiano y personalidad franca en el Dr. Rector del Seminario Teológico Cristiano en nuestra ciudad.

Como ustedes sabrán él fue

criado en la región de Oklahoma perteneciente a Will Rogers.

Tan pronto como la sangre Latina aterrizó en Indianapolis este pasado verano, la misma empezó a agitarse. Entonces los tres hombres a caballo, Rector, Clear y Shope, descubrieron que la soga que ellos habían diseñado para guiar a estos hombres, se necesitaba como un lazo. Extraordinario ver como el espíritu de Dios los movió a ustedes a la acción tan rápidamente. El movimiento hacia la acción en la isla era evidente. Para parafrasear a los Anglicanos "ustedes se habían arrodillado a orar; no estaban más satisfechos de estar sentados para la instrucción; sino que estaban de pié para el encomio". John Shope tuvo que revisar sus conferencias; y dió a ustedes consejos muy sabios: Uno, en la cuestión de las finanzas; dos en la cuestión de las normas para el establecimiento de templos; tres, los problemas de membresía. y autoridad y de persuación.

Vuestro Secretario Ejecutivo el Rdo. Antonio Rivera Rodríguez ,nos ha preguntado por qué la Fundación Lilly está interesada en vuestro desarrollo y movimiento hacia adelante. En primer lugar, ustedes representan un punto de avanzada desde el cual la estrategia de la Iglesia para la América Latina puede ser extendida. Puerto Rico es una vitrina en más de una forma. Como sabiamente ha dicho el Dr. Val Clear, "vuestra oportunidad en la historia ha sido arreglada". Si todavía no ha llegado a vuestra atención, ustedes deben leer su informe especial en el Christian Century de octubre.

(Continuará)

La Biblia en la Obra Poética de Rubén Darío

Por URIEL D. AZUR

El indiscutible maestro del modernismo literario, Rubén Darío, nació en Metapa el 18 de enero de 1867 y murió en León, Nicaragua, el 7 de febrero de 1916.

Procedente de su Nicaragua nativa, un día se presentó en Madrid, España, apadrinado por las mejores firmas de la corte. Era el tiempo en que el brillante sol de Campoamor y Núñez de Arce entraba en su ocaso. Así entre los últimos destellos del romanticismo, levantó la antorcha de la poesía moderna al lado de José de Asunción Silva, José Martí, Julián del Casal y Manuel Gutiérrez Nájera.

Hay en la obra poética de Rubén Darío una valiosa contribución al tema de la Navidad y a otros de inspiración Bíblica. Entre los poemas navideños del ilustre bardo sobresalen "Los tres Reyes Magos", "La queja del establo" y "La rosa niña", poema este último que reproducimos en este número de La Biblia en América Latina. "La Ley Escrita" y "La Entrada a Jerusalén" (traducción este último de un fragmento del poema. "El fin de Satán" de Víctor Hugo), son paráfrasis hermosas de los Diez Mandamientos y del capítulo 21 del Evangelio según San Mateo. En "salmo de la pluma", cita la Sagrada Escritura e imita la forma del Salmo 119 titulando cada serie de estrofas con una letra del alfabeto hebreo. Entre otras bellezas en "Paz", leemos: "Ante la sacra sangre del Calvario se acabarán las sangres de la guerra".

En el soneto "Cristo" traducido del portugués, supera a Lope de Vega describiendo la obra del Señor en el Calvario. En otro de sus poemas recomienda la oración como consuelo del alma.

"Escribe, siente, trabaja,
ora a Dios como el querube
pues cada oración que sube
es un consuelo que baja".

¿Cómo encontró Rubén Darío tan íntima conexión con el mensaje de la Biblia? No hay que olvidar que la niñez del bardo transcurrió en casa del coronel Félix Ramírez Madregil, donde existía una valiosa biblioteca en la cual se encontraba la Biblia junto a muchos otros libros de orientación liberal. Pruebas hay que Rubén Darío se dedicaba a la lectura de la Biblia en aquella época. Una vez radicado en San Salvador sufrió un fuerte ataque de viruelas y tan pronto halló convalescencia pidió que le trajesen libros. Entre los que le trajeron venía la Biblia, en cuya lectura se entusiasmaba. En esos días nació su hermoso soneto "El Cantar de los Cantares".

Se cuenta que al terminar sus poemas los leía en forma detenida. Después, poniéndose de pie manifestaba su alegría en voz alta repitiendo una cita del Génesis, la cual se constituyó en frase proverbial del poeta: "Y vió Dios todo lo que había hecho, y he aquí que era bueno en gran manera" (Génesis 1:i3).

(De La Biblia en la América Latina).

Resolución de Caballeros Evangélicos de Puerto Rico

POR CUANTO:- En los Estados Unidos se ha despertado un movimiento tendiente a conseguir el reconocimiento de los derechos de la raza de color que aún sufre la tiranía de la esclavitud y la postergación de sus derechos civiles;

POR CUANTO:- Las Iglesias Evangélicas en aquellos estados en que existe el problema racial, están respaldando y admitiendo en sus congregaciones la integración en reconocimiento del derecho de ser hijos de un mismo creador y salvados por el mismo Cristo;

POR CUANTO:- La Iglesia Evangélica Universal mantiene el principio de igualdad para todos los seres humanos sin distingos de raza, religión, política, posición social o económica;

POR CUANTO: Esta Asociación de Caballeros Evangélicos de P. R. se ha organizado con el fin de extender y perpetuar hasta donde lo permitan nuestras fuerzas y actividades, una asociación fraternal colectiva contra todo lo que tienda a perjudicar nuestras ideas cristianas o de algún modo dañar o pervertir la conciencia y la moral de nuestro pueblo;

POR CUANTO:- Esta Asociación entiende que el discrimen racial tiende a desmoralizar y a crear una conciencia hostil hacia los principos democráticos y cristianos predicados por nuestro Salvador y sus seguidores, y a dividir la raza humana por los prejuicios contra un grupo;

POR TANTO:- Resuélvase, como por la presente se resuelve:

1— Sostener el derecho de igualdad, fraternidad y unidad de todos los hombres bajo un mismo Dios, con una común fe y con una común esperanza de formar un solo grupo en la iglesia Triunfante de Jesucristo.

2— Que esta Asociación "Caballeros Evangélicos de Puerto Rico" se solidariza con el movimiento Integracionista en todo aquello que tienda a conseguir que se le respeten y se le mantengan los derechos a todos los humanos no importa la raza o color al cual pertenezcan.

3— Que esta resolución conste en acta para conocimiento de futuras Asambleas y que se autorice a nuestro Presidente a hacer el uso que el crea pertinente de esta idea y creencia de la Asamblea de Caballeros Evangélicos de Puerto Rico.

Fraternalmente sometida,

Hilario Torres
Presidente

Vocales:

José D. Nazario
Angel Ortiz

Yo, Rafael Acosta, Secretario Ejecutivo electo, CERTIFICO:-

Que la anterior es copia fiel y exacta de la Resolución aprobada unánimemente por la Asamblea de la Asociación "Caballeros Evangélicos de Puerto Rico en su Asamblea el 2 de septiembre de 1963.

Rafael Acosta
Secretario Ejecutivo

(Viene de la pág. 13

perfumes. La luz sonreía mientras bañaba la tierra en diafanidad. Cada vecino era un amigo del corazón y no había en el mundo nada más que bienestar.

En el estilo claro de la tierna escocesa ésta dijo lo que pasaba con estas palabras: "O ha cambiado Escocia o he cambiado yo". Tenía razón la escocesa. Alguien había cambiado. Pero no era Escocia la que había cambiado, era el corazón de la joven escocesa. Allá en el misterio de ese órgano espiritual donde se resuelven las cuestiones de vida o muerte para una persona, la gracia de Dios había conquistado un nuevo trofeo logrando la completa rendición de la escocesa, que había nacido otra vez a los pies de Cristo y ahora era, ciudadana del Cielo. Y a través del prisma celestial lo contemplaba todo a su alrededor como un trasunto del paraíso o vestido de gloria.

La experiencia de la niña escocesa no fué privilegio de ella solamente. El predicador que escribe pasó también por ese estado beatífico de alma y es por eso que se ha dedicado a transmitir al resto de la humanidad la noticia optimista de que hay esperanza a los pies del Redentor para todos los hombres que lo buscan.

Dios quiera que por este mensaje nazcan miles de ciudadanos en el Reino de los Cielos en respuesta a esta proclama del Cristo Rey que hemos extendido a nuestros amables lectores. El que nace otra vez, es decir, el que se convierte a Cristo, por la fe en su sangre derramada en la Cruz, es ciudadano de la Patria Celestial y entra en el Reino de los Cielos.

(Viene de la pág. 15)

nos parece mal, pues Dios tiene una finalidad para cada acción suya.
De ahí, que como cristianos mostremos un espíritu de gratitud por todo lo recibido y lo que acontece, pues todo está regulado dentro de la mente infita de Dios.

Cada día es un reto a vivir mas cerca de Dios Cada amanecer un mensaje perenne de su amor. Cada alborada rompe las tinieblas de nuestras vidas y nos ilumina el alma.

Que en cada comida sintamos que también El es el pan que satisface nuestra vida. Que en cada sonrisa veamos a Dios, gozándose en la maravillosa obra de nuestra Salvación. Que en cada hijo se manifiesta la grandeza de ese Dios q. creó y nos dotó de la capacidad de ser coadjutores suyos en la creación. Que en cada padre descubramos al Padre Celestial, que es pródigo en bendiciones, lento para la ira y grande en misericordia.

Que aún en las frustaciones, pobrezas, enfermedades y muerte seamos alabar a Dios y digamos "Bendice Alma mía a Jehová"....

Para nuestro mundo materialista que cree que el Seguro Social tiene mayor vigencia que el pronto auxilio de Dios, hay un reto. Si nuestra presente generación dedicara unos moments cada día a la meditación y a la acción de gracias tendría un alivio en su tensión moral y podría canalizar mejor sus obras en monumentos de verdadero alcance y eternidad. Sería una generación mas gozosa, sabia y rica en Dios. El ser agradecido ennoblece y enriquece el alma del hombre y el espíritu de la sociedad.

Nuestro mundo necesita de hombres como Abel. cuyo presente sea agradable y acepto a Dios. Desgraciadamente hay muchos Cain que matan por envidia. No saben, no quieren y no pueden dar Gracias a Dios.

Acerquémonos a su altar con sentido de gratitud. Traigamos corazones rebosantes de gozo. Compartamos nuestros bienes, pocos o muchos, entre los necesitados y repitamos las bellas palabras del Salmo.

"Oh, Señor, ninguno hay como tú entre los dioses, Ni obras que igualen tus obras.. Porque tú eres grande y hacedor de maravillas. Sólo tu eres Dios. Te alabaré, oh Jehová Dios mío, con todo mi corazón. Y glorificaré tu nombre para siempre (Salmo 86:8,10 y12).

(Viene de la pág. 5)

tigar sin motivo contra mí por mis adversarios. Siempre procuraré muy sumiso rogar a Dios por ellos con mi pobre oración.

Cuando hubo dicho esto, el "orator imperial" empezó a hablar en tono airado manifestando que Lutero no había respondido al tema. Además lo que anteriormente se hubiera definido, resuelto o condenado en concilios no debería ponerse en duda ni discutirse. Por tanto, sólo se exigiría que diese una contestación simple, rotunda y precisa si quería revocar y retractarse o no. A esto respondió el Doctor Lutero: "Como Vuestra Majestad y Vuestras Mercedes, Señores Príncipes Electores y Príncipes desean una contestación sencilla, simple y precisa, daré una respuesta que no tenga ni cuernos ni dientes a saber, salvo el caso de que me venzan y me refuten con testimonios de las Sagradas Escrituras o con argumentos y motivos públicos, claros y evidentes puesto que no creo ni al papa ni a los concilios solos, porque es manifiesto y patente que han errado frecuentemente y se han contradicho a sí mismos y como yo con los pasajes citados y aducidos por mí estoy convencido y mi conciencia está ligada en la palabra de Dios, no puedo ni quiero retractarme, porque no es seguro ni aconsejable hacer algo contra la conciencia. Aquí estoy no puedo proceder de otra manera. ¡Que Dios me ayude! Amén.

NOTAS:

El texto de la redacción escrita del discurso no se debe a Lutero mismo. Pero inmediatamente después de la Dieta de Worms fue publicado como volante y como parte de un folleto más amplio sobre la actuación de Lutero ante la Asamblea.

EL HOGAR CRISTIANO

Campbell Morgan decía a una audiencia en Baltimore de que cuando se casó, su padre le hizo una visita al nuevo hogar. Con mucho orgullo y alegría la feliz pareja le mostró al anciano todas las habitaciones de su morada. Después de hacer la inspección el padre respondió con desaliento: "He visto toda la casa, y en ningún sitio he visto un solo objeto que indique al visitante que éste es un hogar cristiano".

Morgan dice que desde aquel día siempre tuvieron algún símbolo cristiano en el hogar. Pero sobre todo, decidieron que los visitante conocieran que aquel era un hogar cristano por sus moradores

DEMOCRACIA Y ADORACION

Por Rdo. JORGE N. CINTRON

Nos preponemos hacer unas sugerencias en cuanto a la participación más dinámica y activa de las congregaciones en los actos de adoración pública que llamaremos los cultos. Aceptamos que de vez en cuando algunos pastores invitan a ciertos laicos a dirigir los cultos o lo que llamamos el "servicio devocional". Hay otras iglesias cuyos ministros jamás invitan a los laicos a dirigir ni a ayudar en alguna parte del culto. Mientras tanto en la Iglesia Católica hay tendencia hacia una mayor participación de los feligreses en algunos oficios.

Estoy pensando especialmente en el culto de adoración con predicación que se celebra el domingo por la noche o el domingo a las once de la mañana. Sabemos que en el campo de la Educación Cristiana hace años se ha venido trabajando en programas de adoración adaptados a las distintas edades de los niños y los jóvenes. Los especialistas en ese campo se vienen preocupando por un mayor acercamiento de todos los departamentos de la Escuela de la Iglesia hacia un concepto y una experiencia de adoración integrada dentro de la comunidad de la Iglesia. Sin embargo, cuando venimos a la adoración entre los adultos en el culto dominical, encontramos que en la mayoría de las situaciones esta responsabilidad la delegamos al ministro. En aquella iglesia donde hay un director de coro o aguien encargado de la música, casi siempre la participación de este oficial es la de recibir los números de los himnos que el pastor ha seleccionado. (

No debemos ofendernos porque yo diga que algunos pastores no usan las posibilidades y los recursos humanos que hay en las congregaciones para enriquecer los momentos de adoración. Estamos acostumbrados a ordenar y asignar. Si usamos laicos en la adoración es para dirigir un orden de culto tradicional que debe tener nuestra aprobación. Se cantan aquelos himnos que debe el pastor escoger, que casi siempre son los que él conoce mejor. Así el repertorio de himnos que canta la congregación no siempre es abundante ni variado. Las lecturas, oraciones y todo el contenido del culto es determinado siempre por el ministro. Para algunos lectores puede ser una sorpresa que alguien objete y cuestione estas prácticas.

En manera alguna queremos restarle autoridad al ministro en su función como dirigente de la adoracón pública. Por su educación, por las órdenes que ha recibido y por la naturaleza de su cargo, él es responsable de la buena marcha del programa de la iglesia, que incluye la adoración.

Sin embargo, mi tesis aquí consiste en un esfuerzo para que el ministro continúe distribuyendo el liderato de la adoración públca en tal forma que cada acto sea uno en que el grupo de adoradores participe plenamente en las diversas partes. Queremos ayudar a conseguir en alguna forma que las congregaciones dejen de ser grupos de espectadores pasivos o de turistas guiados.

Aun en aquellas situaciones en que el ministro posea una educación universitaria y teológica o sus adecuados equivalentes, no siempre hay garantía de una participación democrática en la adoración. No siempre es asunto de saber o no saber. A veces hay situaciones de personalidad en que el culto público es convertido en una plataforma para el pastor satisfacer necesidades de autoridad, de publicidad, de exhibicionismo de culto a su persona, adulterándose así los propósitos esenciales de todo acto de culto a Dios. Afortunadamente esas situaciones, por su anormalidad, no son típicas.

El ministro, como dirigente de la adoración, sigue siendo un miembro de la congregación. Es su guía, su consejero, su ayudador, su orientador, pero nunca su dictador. La dictadura eclesiástica es mala en lo administrativo pero es peor en la adoración.

No dejamos de reconocer que nuestra tesis es debilitada por las prácticas de aquellos ministros que lejos de asumir una actitud autoritaria en cuanto a la adoración asumen la actitud de dejar hacer. Son los que delegan responsabilidades sin educar ni ayudar a aquellos a quienes invitan a participar. Estas prácticas anárquicas en la dirección de la iglesa llevan a la falta de seriedad en la adoración. Se cantan himnos con música que lesiona la adoración, abundan la teología inadecuada y las tonadas mundanas disfrazadas con letras piadosas. Lo peor es cuando esas tendencias se le atribuyen al poder del Espíritu Santo.

Estamos abogando por un programa permanente de educación en los fundamentos bíblicos y teológicos de la adoración cristiana. Que el pastor se tome el trabajo de educar a su congregación en lo que significa cada parte del orden del culto.

SEMINARIO EVANGELICO
Seminario Evangélico (GR)
Río Piedras. P. R.

DICIEMBRE DE 1963

Puerto Rico Evangélico

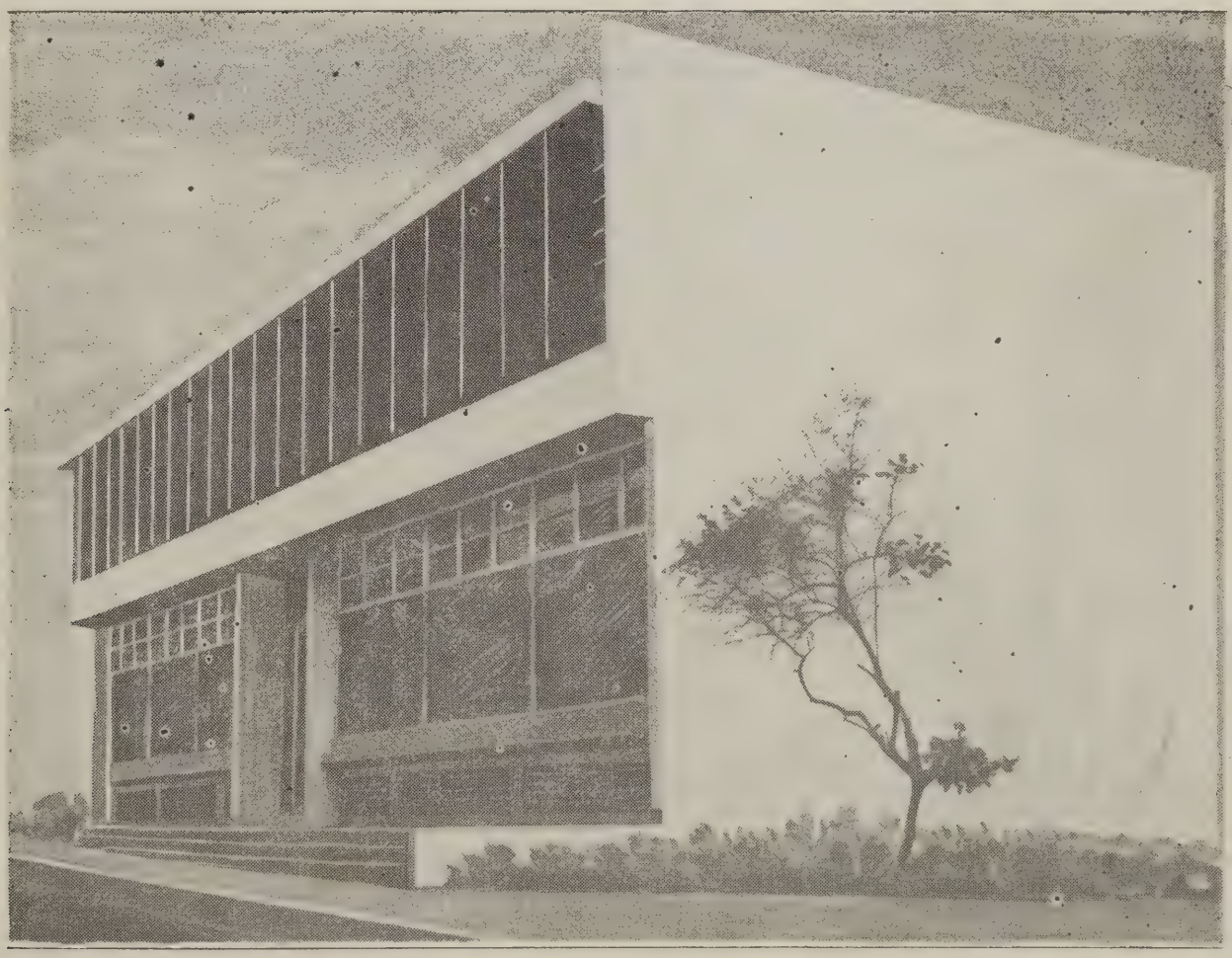

El Centro Evangélico de Puerto Rico

JUNTA DE DIRECTORES

Rdo. Jorge N. Cintrón
ex-director

Rdo. Samuel J. Vélez
ex-director

Rdo. Tomás Rosario Ramos
ex- director El Evangelista

Rdo. Miguel E. Martínez
ex-director

Rdo. Hipólito Cotto Reyes
ex-director

Rdo. Miguel A. Valentine
ex-director

Rdo. Diego Rico Soltero
Director La Voz Presbiteriana

Rdo. Gilberto Candelas
Director El Misionero

Rdo. Francisco J. Rodríguez
Director del Defensor Hispano

Rdo. A. Rivera Rodríguez
Secretario Ejecutivo Concilio Evangélico de Puerto Rico

Rdo. Domingo Rodríguez
Presidente Concilio Evangélico de Puerto Rico

Sr. Eloy Estrada
Presidente de la Asociación de Caballeros Evangélicos de P. R.

Inauguración del Centro Evangélico en Río Piedras

El día 12 de enero a las dos la tarde se inaugura el Centro Evangélico de Puerto Rico en Río Piedras. El Dr. Rodríguez Hidalgo de Nueva York será el orador de la ocasión. Celebre el DIA DE PUERTO RICO EVANGELICO EN SU IGLESIA-enero 12 de 1964.

PUERTO RICO EVANGELICO

afiliado al Concilio Evangélico de Puerto Rico

Director y Administrador: Rdo. Bartolomé Cotto Reyes

Dirección: Calle Hatillo No. 5 — Hato Rey, P. R.

Dirección de la Revista: Calle Robles No. 54

Río Piedras, Puerto Rico — CENTRO EVANGELICO

CONTENIDO PARA DICIEMBRE DE 1963

Editorial 3

El Centro Evangélico de Puerto Rico 4
Gilberto Robles ....

Nueva Sede de Puerto Rico Evangélico 5
Tomás Rosario Ramos

Navidad 7
Gilberto Candelas

La Muerte del Presidente Kennedy 11
Gilberto Robles ....

Ningún Hombre es una Isla 20
G. Harold Duling

Un Logro Para La Unidad Cristiana 22

Delincuencia Juvenil 23
Gilberto A. Vélez

Justicia Dei 24
John Murray

Fe y Cultura 26
Cecilio Arrastía

Programa de Inauguración del Centro Evangélico de Puerto Rico 27

SECCIONES PERMANENTES

Juventud - Sr. Santiago, Pastor Evangélico, Las Piedras
Concilio Evangélico de P. R. - Rdo. Antonio Rodríguez Rivera
Seminario Evangélico de P. R. - Rdo. Jorge N. Cintrón
Sección Poética - Rdo. José Espada Marrero
Estudios Bíblicos - Rdo. Gilberto Candelas
Púlpito Evangélico - Rdo. Pablo Cotto Ortiz
Evangelismo - Rdo. Florentino Santana
Educación Cristiana - Rdo. Juan Bidot

"Puerto Rico Evangélico"
DICIEMBRE DE 1963
Año 51 Núm. 1305

Publicada mensualmente en los talleres de Puerto Rico Evangélico, Inc. en Ponce, P. R. Admitido como correspondencia de segunda clase en las oficinas de correos de Ponce el día 10 de julio de 1912 de acuerdo con la ley del 18 de octubre de 1917 Precio de suscripción en P R y EE UU $1.50

NUEVAS Y MAYORES EXISTENCIAS

Ahora en un Nuevo, Amplio y Moderno Local

TIENDA Y LIBRERIA RELIGIOSA *La Reforma*

Desde enero 7 ubicada en el
Edificio del Centro Evangélico

Calle Robles Núm. 54 - casi esq. Brumbaugh -
(cerca de la parada de las guaguas) -Río Piedras

Teléfono 766-0292

ESTACIONAMIENTO GRATIS AIRE ACONDICIONADO

IGLESIA LUTERANA DE CATAÑO.
Lámparas suministradas por La Reforma

MUEBLES Y EQUIPO

PARA SU IGLESIA Y SU ESCUELA

Ofrecemos mobiliario fabricado a la orden, de acuerdo a diseños y especificaciones de arquitectos y clientes. También ofrecemos mobiliario en madera o metal, de estilo convencional, según catálogo.

INSTALACIONES COMPLETAS O PIEZAS INDIVIDUALES

Escaños, Mesas, Sillas, Estantes, Lámparas, Instrumentos, Ornamentación, Utiles, Vestiduras, Cuadros, Paramentos. DE TODO.

Le invitamos a visitar nuestros salones de exhibición. Solicite recomendaciones y estimados. Precios sumamente módicos.

Lista de algunas de las iglesias
a las cuales hemos suministrado
equipo y mobiliario:

GRACE LUTHERAN CHURCH, Santurce.
Mobiliario suministrado por La Reforma

IGLESIAS METODISTAS

San José - Puerta de Tierra
Santísima Trinidad - Santa Cruz

IGLESIAS LUTERANAS

Cataño - Transfiguración - Grace
Toa Baja - Lomas Verdes - Frederick

IGLESIAS PRESBITERIANAS

Rincón
Capilla Protestante Fort Allen, Ponce

CAPILLA DE ROBINSON SCHOOL

Condado

UNION CHURCH, Santurce.
Escaños suministrados por La Reforma

DEPARTAMENTO DE MUSICA Y EDUCACION AUDIOVISUAL

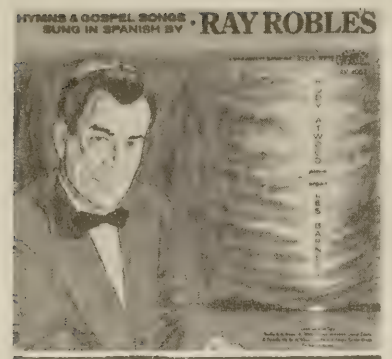

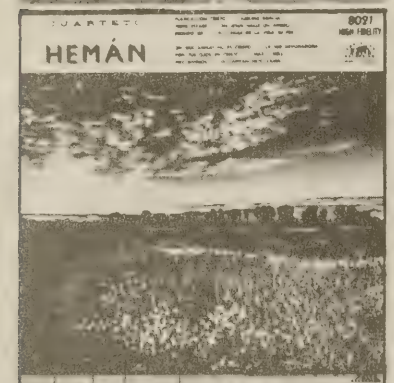

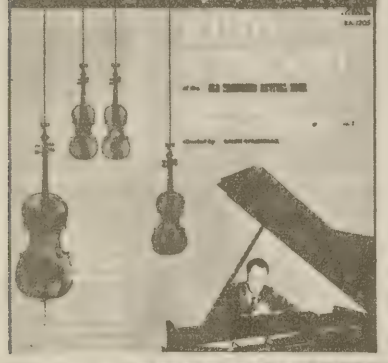

AHORA CON NUEVO Y MAS AMPLIO SURTIDO, EN COMODOS Y MODERNOS EXHIBIDORES

SUS DISCOS RELIGIOSOS FAVORITOS:

Ray Robles - 4053, 4063, 4057
Cuarteto Heraldos del Rey - 8011, 8013
Cuarteto Hemán - 8023
Gilberto Rodríguez - 8041
¿Sabes Tú? - 209
Himnos de la Vida Cristiana - 211
Manda Tu Luz - 214 - por los Coros de la Audición Luz y Verdad

DISCOS NUEVOS:

- Serie de 12 himnos cantados por Ray Robles. Recién presentado.
- El Tiempo Marca Su Hora - Recién presentado por el Cuarteto Hemán.
- Disco Cantos de mi Redentor, Música para el Hogar Cristiano por el Coro de la Hora Bautista que canta semanalmente por 35 emisoras de 15 países.
- Coro Luterano dirigido por el Dr. Angel M. Matos, 11 interpretaciones.
- Cantemos a Dios - Disco por los Heraldos Melódicos, recién presentado. Segundo volumen con 10 himnos.

TODOS ESTOS DISCOS SON AL PRECIO DE $3.98

OFERTA ESPECIAL DE APERTURA
Discos de $3.98 a 98c con la compra de otro disco a su precio regular.

4031 - Old Fashioned Revival Hour Choir
1217 - Haven of Rest Quartet
6041 - The Sky Pilot Choir
6063 - Tenor Fontánez, Tony (Acompañado al piano por Atwood)
1195 - Disco en Piano por Rudy Atwood llamado Canciones de Gloria, acompañado por Lorin Whitney al órgano
1405 - Solo de Organo por Lorin Whitney acompañado con violín y arpa en 13 preciosos himnos
Disco Zondervan, con la Orquesta Sinfónica Sagrada de Londres bajo la Dirección de Dick Anthony

ESTEREOFONICOS DE $3.98 A $1.95 Y $2.98

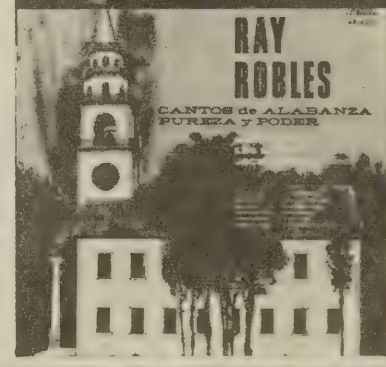

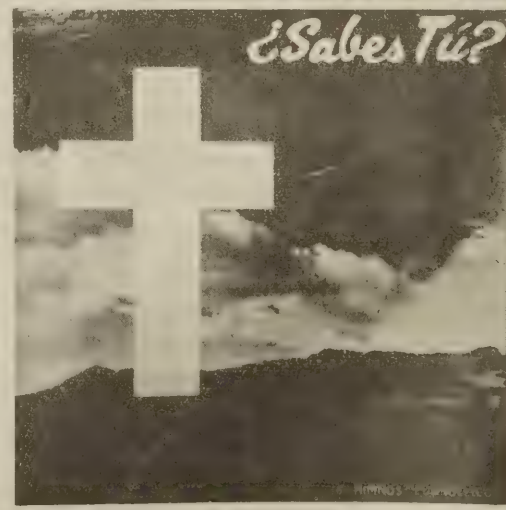

La Reforma TIENDA Y LIBRERIA RELIGIOSA
Calle Robles Núm. 54 (casi esquina Brumbaugh) - Río Piedras, P. R.
AREA ESTACIONAMIENTO - AIRE ACONDICIONADO

Editorial

La revista Puerto Rico Evangélico ha circulado durante cincuenta y un años. Su circulación se ha extendido a casi todos los países de habla hispana. Es una de las publicaciones más antiguas en la isla.

Ahora logra uno de sus objetivos, establecer sus talleres y oficinas en sitio permanente con otras agencias evangélicas que sirven a la misma causa y en la zona metropolitana.

Con la inauguración del nuevo local, CENTRO EVANGELICO -aprovecha y celebra su quincuagésimo primer aniversario. Inicia una nueva etapa en su programa, con el propósito de convertirse en un futuro próximo, en una editorial que sirva al pueblo y a la comunidad. Como hemos dicho a iglesias y amigos, se trata de una tarea grande, pero seguimos contando con la ayuda de arriba, la que da el Señor.

Insistimos en que la revista Puerto Rico Evangélico seguirá siendo portavoz del mensaje evangélico, y no verá su misión cumplida, hasta tanto se convierta en ayuda del que evangeliza, orientación para el que enseña, fuente de información para el que desea saber, y motivo de inspiración para el que busca en la letra impresa mensaje edificante.

Prestar servicio será la norma básica del programa de esta empresa, y ampliará su radio de acción al convertirse en una editorial que produzca para esta parte del hemisferio.

Es un logro de los evangélicos de Puerto Rico, puesto al servicio del Reino en ambas Américas y en el area del Caribe. Fruto de un interés común de la acción unida de varias denominaciones que aceptaron el reto para un esfuerzo coordinado.

No podemos omitir el reconocimiento a las varias Juntas Misioneras del Norte que en distintas formas han respondido al llamado de nuestra Junta de Publicaciones. Han hecho posible la realizalión del proyecto.

Hay contraída con estas organizaciones misioneras, una deuda de gratitud que representa más, mucho más, que nuestro compromiso económico.

Tenemos una petición, un llamamiento para las iglesias evangélicas de la isla. La Junta de Directores acordó en una de sus últimas reuniones declarar el domingo 12 de enero, DIA de la inauguración del Centro Evangélico en Río Piedras- DIA DE PUERTO RICO EVANGELICO en todas las iglesias de la isla. A su vez, la Junta espera una representación de cada iglesia, en el acto que en la tarde de ese día empezará en el templo de la Primera Iglesia Bautista de Río Piedras y terminará en el propio CENTRO EVANGELICO— Calle Robles No. 54, Río Piedras.

Separe ese día, demuestre su interés en la revista de su iglesia, de su denominación No ignore este recurso útil de promoción cristiana: PALABRA IMPRESA HACIENDO OBRA JUNTO A LA PALABRA.

Puerto Rico Evangélico - La revista evangélica más antigua de Puerto Rico.

Regale a su pariente o a su amigo una suscripción de la revista Puerto Rico Evangélico - Mande nombre y dirección a Rdo. Bartolomé Cotto Reyes Hatillo No. 5 — Hato Rey, P. R. para que el periódico llegue enseguida. No pierda tiempo. Recuerde que Puerto Rico Evangélico es la revista que no debe faltar en su hogar, y en el hogar de su amigo.

EL CENTRO EVANGELICO DE P. R.

Por Rdo. GILBERTO ROBLES

Según nuestra mejor información, el Centro Evangélico de Puerto Rico es la única edificación de su clase en toda la América Hispana. Este Centro es la concreción de un ideal y de un programa. El ideal es la unidad cristiana que se agrupa bajo el lema "Unidos en Amor y Servicio". El programa lleva impreso la imagen del servicio cristiano que se da en el nombre de Cristo a todo el pueblo.

La idea de un Centro Evangélico surgió en el seno de la Junta de Directores de Puerto Rico Evangélico. Puerto Rico Evangélico es una empresa dedicada al ministerio de la palabra escrita. Ha estado operando desde el año 1912. Esta empresa representa el esfuerzo unido y cooperativista de las iglesias siguientes:

(a) Bautistas
(b) Discípulos de Cristo
(c) Evangélica Unida de P. R.
(d) Metodistas
(e) Presbiteriana

En sus talleres que se hallan en Ponce se edita mensualmente la revista "Puerto Rico Evangélico" que circula en y fuera de la Isla, y se imprimen tratados y materiales para uso de las iglesias. Además, algunas firmas comerciales envían sus trabajos a nuestra imprenta. Tanto los tallerese que se hallan en Ponce como los que tenemos en otra parte de la ciudad universitaria serán movidos al Centro Evangélico.

Al construir el Centro Evangélico bajo los auspicios y dirección de la Junta de Directores que inmerecidamente presido y con la cooperación económica de las Juntas de Misiones, no sólo hemos pensado en que este Centro sirva de fragua y taller de la revista, sino que sirva, además como casa de trabajo y de servicio unido de otras organizaciones evangélicas.

A la sombra tutelar del Centro Evangélico se instalarán las organizaciones siguientes

(a) Puerto Rico Evangélico
(b) Concilio Evangélico
(c) Iglesia Evangélica Unida de P. R.
(d) Sociedad Bíblica
(e) La Reforma
(f) Otros intereses

Cada una de estas organizaciones tiene un rol muy importante que desempeñar en el movimiento protestante en la Isla. Entre estas organizaciones prevalece una relación muy estrecha que servirá para crear un clima de convivencia y de trabajo ideales. El hecho de estar trabajando juntos hará posible que los ejecutivos de las varias organizaciones allí instaladas puedan reunirse para el intercambio de ideas, experiencias y planes de desarrollo de la obra. El salón de asamblea se verá frecuentado por miembros de distintos comités religiosos en cuyo seno se trazarán planes relacionados con la obra de las iglesias.

La inversión hecha para construir el Centro Evangélico monta a cerca de un millón de dólares. Ingente ha sido la tarea de reunir los fondos necesarios para el financiamiento de este proyecto. Esperamos que para el mes de enero próximo varias oficinas estarán instaladas en el Centro Evangélico. A la ceremonia de dedicación del referido Centro que se llevará a cabo el día 12 de enero de 1964, concurrirán distintas personalidades del mundo religioso en Estados Unidos, Puerto Rico y otros países.

El Centro Evangélico será una casa, y más que una casa, un hogar donde la familia cristiana sin pensar en términos de nombres, apellidos y jerarquías, laborará en la medida de sus fuerzas y recursos porque el pueblo en el cual vivimos, y en el cual se intenta estructurar una vida civilizada superior, tenga también sus asideros vitales de los cuales echar mano en su diario vivir.

El Centro Evangélico de Puerto Rico se propone lo siguiente:

(a) Dar primacía a aquellos valores que dan sentido y trascendencia a la vida,

(b) Servir a las iglesias y al pueblo de Puerto Rico a través de la tarea diversa y múltiple que en su intramuro habrá de efectuarse,

(c) Recoge las palpitaciones de la hora hasta donde ello sea factible, y dar a la ciudadanía un vislumbre siquiera de lo que es eterno y permanente.

Esperamos que el cañamazo de la historia que hoy se teje con la fibra de nuestra fe, nuestro trabajo y nuestro amor, habrá de ser una bendición para la generación presente y las generaciones venideras. Para ello comprometemos nuestra hacienda y lo mejor de nuestro ser.

Nueva Sede de Puerto Rico Evangélico

Por Rdo. TOMAS ROSARIO RAMOS

Dedicado a la memoria de Don Abelardo M. Díaz Morales, quien fuera eminente director de Puerto Rico Evangélico.

Puerto Rico Evangélico, el periódico protestante de más larga vida en Puerto Rico, ha trasladado su sede de Ponce a Río Piedras, la ciudad universitaria que forma ahora parte de nuestra ciudad capital. El periódico que tanto amamos y que tan elevadas causas ha defendido, se originó en la Perla del Sur el 10 de julio de 1912, lo que indica que está sobre un año de su jubileo de oro.

Desde sus inicios el periódico fue de carácter interdenominacional, siendo sus fundadores los hermanos Presbiterianos, los Congregacionales y los hermanos unidos.

Antes de ser fundado el Puerto Rico Evangélico existieron voceros protestantes en nuestra isla, y para iniciar el Puerto Rico Evangélico se consolidaron La Voz Evangélica y El Testigo Evangélico, órganos de las Iglesias Presbiteriana y Hermanos Unidos, respectivamente. En el 1915 se unieron al esfuerzo de Puerto Rico Evangélico los Bautistas y los Discípulos de Cristo. Por este paso quedó consolidado el antiguo mensuario bautista El Evangelista. En 1916 El Defensor Cristiano, órgano de los Metodistas, se unió al P. R. Evangélico, y en enero de 1917 la Iglesia Cristiana se unió al empeño periodístico interdenominacional. Son, pues, ahora, siete las denominaciones que laboran conjuntamente para el sostén de la revista.

Desde el 1915 hasta el 1926 nuestra revista estuvo ubicada en una modesta casa rentada en la calle Jobos. En este último año el periódico y un depósito de literatura evangélica fueron trasladados a un edificio propio construído en la calle Comercio, una de las principales avenidas en la ciudad sureña. Esta hermosa edificación alojó a Puerto Rico Evangélico por 37 años.

Desde enero de 1964 el vocero de los evangélicos tiene su sede en Río Piedras, en la calle del Roble, en las proximidades del Templo Bautista y de la Universidad de Puerto Rico. Ocupará la revista una buena parte del Centro Evangélico de Puerto Rico, edificio costeado por las diversas agencias evangélicas para ubicar allí el periódico, el Concilio Evangélico, la Sociedad Bíblica Americana y la librería evangélica La Reforma. Todos esos servidores juntos habrán de dar un gran rendimiento a la causa del evangelio en Puerto Rico y en toda la América Latina. En Río Piedras está también el Seminario Evangélico de Puerto Rico, otro gran proyecto de educación ministerial, auspiciado por las mismas agencias que auspician al Puerto Rico Evangélico.

El periódico que ahora cambia su sede a Río Piedras ha sido dirigido por plumas eminentes, por escritores que hubiesen honrado las letras en cualquier campo de actividad cultural. Fueron directores desde los inicios del periódico los siguientes intelectuales: Dr. Philo W. Drury, 1912-1915; Rdo. Juan Rodríguez Cepero, eminente orador y periodista, 1915-1916; Rdo. Abelardo M. Díaz Morales, hombre lleno de santidad y de talento hostosiano, 1917-1920; 1926-1937; Dr. Angel Archilla Cabrera, poeta de esclarecido estro y orador de verbo elocuentísimo, 1920-1922; Rdo. Hipólito Cotto Reyes, escritor fecundo y uno de los grandes del púlpito en Puerto Rico y en la América Hispana, 1922,1923.

Rdo. Miguel A. Valentine, periodista y pastor de almas de acertadísima vocación, 1924-1926; Rdo. Miguel E. Martínez, pensador de profundas reflexiones, 1937-1946; 1952-1956. Dr. Jorge N. Cintrón, profesor del Seminario Evangélico con especialidad universitaria en periodismo, 1947-1952; 1956-1958; Rdo. Samuel J. Vélez, el más joven de todos los directores, pero de pluma enjundiosa y repleta de conceptos cristianos y filosóficos, 1958-1961. Desde el 1961 en adelante la revista fue dirigida por dos consagrados ministros, los Rdos. Gilbertos Robles y Bartolomé Cotto Reyes. Ambos pusieron gran empeño en sostener la en tiempos de crisis y casi de agotamiento eco-

nómico. Y ahora, cuando el periódico cambia sus cuarteles generales a Río Piedras, la dirección estará en manos de un gran educador, periodista y ministro de Jesucristo, el Dr. Bartolomé Cotto Reyes.

Los directores mencionados a lo largo de 61 años han contado con excelentes colaboradores de Puerto Rico, del mundo de habla hispana y de los Estados Unidos de Norte América. Los nombres de José Marcial Dorado, Juan Orts González, Agustín Arenales, Emilio del Toro Cuevas, Juan B. Huyke, Elpidio de Mier, Juan Ortiz León, Angel Villamil Ortiz, Juan Rey Lind, Darío Ruiz Martínez, Pepín Sánchez Sotomayor, Vicente Mendoza, Luis Alonso, Daniel Echevarría, Pablo Sastre Robles, Pedro Conde, José L. Delgado, Angel Mergal, Alberto Rembao, Carlos S. Detyeiler George A. Riggs y otras notables figuras del periodismo y de la vida pública aparecen con frecuencia en las ediciones de nuestro periódico desde los tempraneros días de su fundación.

Algunos de nuestros directores y muchos de los colaboradores ya están con el Señor. Después de una abundante siembra nos dejaron para recoger su paga en la Patria Celestial.

En la ciudad Capital inicia Puerto Rico Evangélico una nueva era para la cual se requiere sangre nueva, escritores de talento que hagan su aportación literaria al órgano que tantas batallas ha librado por la defensa y difusión del evangelio, así como a favor de nuestro amado Puerto Rico. La modesta publicación que se iniciara en Ponce en 1912 con el lema PUESTO PARA LA DEFENSA DEL EVANGELIO, ha sido fiel a ese postulado por más de doce lustros.

Puerto Rico Evangélico se muda de Ponce a San Juan. De un Ponce lleno de bellas tradiciones, de una comunidad altamente acogedora. El periódico jamás podrá olvidar la hospitalidad ponceña. Circunstancias de consolidación son las que han ocasionado el cambio del Sur al Norte. Acá está la Universidad donde se adiestran hombres y mujeres para asumir el liderato de la Patria; acá está el Seminario Evangélico, la escuela de profetas surtidora del liderato cristiano; acá está la Sociedad Bíblica Americana que con estusiasta empeño distribuye la Palabra de Dios; acá está el Concilio Evangélico, coordinador de todo el esfuerzo del protestante puertorriqueño, y está también floreciente sucursal de la Universidad Interamericana, institución originada por la gran visión del Dr. John William Harris allá para los mismos años cuando surgía a la vida el Puerto Rico Evangélico. A todo esto hemos de agregar que acá está también el potencial económico del país, del cual tanto necesita un periódico para poder subsistir. También están en la parte Norte de la isla los principales rotativos: diarios, semanarios y mensuarios, a cuya camaradería habrá de unirse el periódico nuestro.

Cuando iniciamos este período de transición seríamos muy ingratos ante la historia si no hiciésemos figurar el nombre de Philo W. Drury, fundador y alentador del órgano evangélico por largos años.

Aquel noble continental que siempre pensó en puertorriqueño, dió lo mejor de su ministerio a la revista que estamos ahora trasladando a la Ciudad Universitaria. Para aquel santo varón de Dios, nuestra inolvidable gratitud.

Los que por primera vez nos aventuramos a ver nuestras ideas en letras de molde, recibimos mucho del estímulo de Puerto Rico Evangélico y de sus comprensivos directores. Ellos nos hicieron sacudir la timidez de mancebos timoratos y nos situaron en adecuados flancos del combate periodístico.

Confiamos ahora en ver a un Puerto Rico Evangélico rejuvenecido, al amparo de las distintas denominaciones evangélicas; creciendo amparado por la oración de los creyentes; sostenido por la bolsa de los que amamos la buena prensa evangélica, y con una columna editorial orientadora de nuestros ideales, estructurada en cada edición por la visión, inteligencia y pasión de su nuevo director, el Dr. Bartolomé Cotto Reyes. La envergadura de educador, ministro y escritor de nuestro amado director, nos hacen esperar muchas cosas del periódico al cual estamos dando la bienvenida en la Zona Metropolitana. ¡Dios bendiga al periódico, al director y a su cuerpo de redacción!

NAVIDAD

Por Rdo. GILBERTO CANDELAS

Léase Mateo 2:1-11

El mundo celebra de nuevo el nacimiento del Salvador, quien vino en forma humana en días del rey Herodes. Sin embargo, Jesús no comenzó a existir entonces. Desde la remota infinita eternidad ya Cristo era, ya existía. Apareció en diversas ocasiones a los antiguos en especiales visitaciones conocidas como Teofonías. El Angel del Señor" de quien se nos habla en el Antiguo Testamento no era otro que Cristo. Jesús afirmó que Isaías vió Su gloria (Juan 12:41) y se gozó". Celebramos, pues, la encarnación del Hijo de Dios en el vientre virginal de María, la santa y piadosa doncella de Belén, quien también disfrutó de la salvación otorgádale por el Señor Jesucristo. Jesús no fue el hijo de José. La Biblia nos habla de El como Hijo de Dios, obrada su humanidad por un milagro trascendental mediante la operación Espíritu Santo. No tenemos un mero salvador humano. Tenemos un Salvador que es Dios Hombre. Un ángel no podía salvarnos. Tampoco nos podía traer salvación un mero hombre. Pero el Dios Hombre, Cristo, Jesús, sí que podía realizar eterna y perfecta salvación ya que su esencia divina da a Su obra expiatoria méritos infinitos y eficaz capacidad redentora.

Nos dice la Palabra que Jesús nació en días del rey Herodes. Este mandatario político, confundido y turbado convocó a una conferencia bíblico profética a todos los príncipes, sacerdotes y escribas del pueblo para averiguar lo tocante al lugar del nacimiento del Señor. He aquí al gobierno ateo y a los religiosos sin salvación, reunidos, con interés homicida el primero, y con actitud indiferente y espiritualmente suicida los últimos. Desde entonces la historia se ha repetido. Entonces no hubo lugar para Cristo en el mesón ni hoy lo hay tampoco para El en los gobiernos humanos, ni en las aulas escolares, ni en el comercio, ni en la generalidad de los hogares y ocupa a veces un lugar inferior en las vidas de muchos profesantes y con frecuencia ninguno en algunas iglesias modernas como lo describe la Palabra de Dios en Apocalipsis 3:20, donde aparece Jesús fuera de la iglesia, de donde se le ha expulsado vivo retrato que se está repitiendo en estos días de apostasía, religión ancha, barata y falsa.

"Venimos a adorarle". Tal era la finalidad de la ardorosa búsqueda de los magos. No obstante ser hombres sabios y ricos, sentían un gran vacío en sus almas, sentían la necesidad del Salvador. Demostraron tener sabiduría verdadera al disponerse a buscar a Cristo. Solamente el necio es el que dice en su corazón que no hay Dios y no se preocupa por encontrarse con El. Estos magos buscaban las verdaderas riquezas que no perecen ni se pierden, las riquezas de la gracia de Dios en Jesucristo. Los llamados sabios según este mundo, que viven sin pensar en el bienestar de sus almas ni en el Cristo que vino a salvarlas no son en realidad tales sabios. Nos dice la Palabra de Dios que "el principio de la sabiduría es el temor del Señor". Los magos ansiaban adorar al Salvador. Procuraban conocerle de modo personal, gozarse en El y tributarle el amor de sus corazones. La Navidad significaba para ellos devoción, sacrificio, consagración al Redentor y Señor. Para muchas personas la Navidad es solamente motivo de licencia, pecado, desenfreno y voluptuosidad. Neciamente celebran tan glorioso acontecimiento llenando sus estómagos de licores provocadores de inmundas y bochornosas borracheras y practicando actos que degradan y hunden en perdición sincera, precedida de sacrificio personal y ansiosa búsqueda como lo sentía el salmista al exclamar: "Como el siervo brama por las corrientes de las aguas, así clama por tí, Oh Dios, el alma mía. Mi alma tiene sed de Dios, del Dios vivo".

Por fin los magos llegaron a la casa donde estaba el Niño (no al pesebre). Ya Jesús tenía por lo menos un año de edad cuando los magos le visitaron. Los magos no rindieron adoración ni a José ni a María. Adoraron solamente a Jesús. He aquí una buena lección para estos tiempos de apostasía religiosa cuando muchos han abando-

nado la Palabra de Dios por las tradiciones de los hombres; cuando la adoración al Rey y Señor se ha colocado en los ídolos, imágenes, sistemas, criaturas, violando gravemente el santo mandamiento de Dios que dice, "No te harás imagen de ninguna semejanza de cosa alguna que esté arriba en el cielo, ni abajo en la tierra, ni en las aguas debajo de la tierra. No te inclinarás a ellas ni las honrarás, porque Yo soy Jehová tu Dios, fuerte y celoso . . (Exodo 20:4-5). Y como lo expresó Jesús, "Al Señor tu Dios adorarás y a El solo servirás. (Mateo 4:10) Unicamente el Dios Trino es digno de nuestra adoración. ¿Cómo estamos sirviendo al Señor en esta Navidad?

Los magos ofrecieron al Señor oro, incienso y mirra después de haberle adorado. Todo servicio de adoración debe ir siempre acompañado de la ofrenda de amor de nuestros corazones gozosos y agradecidos. El Señor se goza cuando le consagramos lo que somos, nuestras personas, y lo que poseemos, nuestros haberes.

La ofrenda de los magos consistió de oro, incienso y mirra. Nos llama la atención la mirra, que se usaba para embalsamar cadáveres. Ello constituye un anuncio anticipado de la finalidad de la venida de Jesús al mundo. El Señor vino expresamente a dar Su vida por los pecados del hombre. La Navidad es solamente la entrada al escenario de la vida de aquel que vino para ser la ofrenda vicaria por nuestros pecados. Y ya en la misma infancia de Jesús vemos los indicios de su muerte mediante la ofrenda profética de la mirra de parte de aquellos sabios visionarios quienes ya vislumbraban al Rey de los judíos como el "Cordero de Dios que quita los pecados del mundo."

Mi estimado lector, ¿qué significa para tí la Navidad? Medita de modo solemne e inteligente sobre la importancia cumbre de esta bendita celebración. Dios te ama. Desea salvarte. Envió a Su Hijo para traerte salvación. Para tu eterna felicidad, recíbele en estos momentos en tu corazón. De esta manera habrá Navidad en tu vida durante todos los días de tu existencia terrena y disfrutarás de las glorias del cielo cuando te llame el Señor a estar para siempre a su lado. He aquí te damos nuevas de gran gozo: ha venido Cristo el Salvador. Que El te conceda ventura y felicidades en esta temporada y por todo el Año Nuevo.

PAZ EN LA TIERRA

"Bueno es el mundo, bueno, bueno, bueno,
como de Dios al fin, obra maestra
por todas partes de delicias lleno;
de que Dios ama al mundo hermosa muestra.
Salga la voz alegre de mi seno
para alabar esta vivienda nuestra.
"Paz en la tierra, gloria en las alturas
cantad en vuestras jaulas, criaturas".

Cantad porque ha nacido en humilde cortijo
del mundo la esperanza y la vida, cantad
hosannas, porque el Padre nos ha dado a su hijo,
celebrad la gloriosa primera Navidad.

Celebrad reverentes, humildes criaturas,
aquel glorioso evento de nuestra salvación;
"Paz en la tierra, gloria en las alturas"
repetid con los ángeles en solemne canción.

Ya raya el Año Nuevo y el mundo se prepara
otra página incierta del libro de su vida a comenzar
la eterna interrogante que el presente no aclara:
¿Qué bienes o qué males habremos de anotar?

"Paz en la tierra, gloria en las alturas"
en vuestras cárceles de arcilla pregonad,
Cantad alegremente, criaturas;
de quien nos da la vida, lo mejor esperad.

Cantemos jubilosos, almas buenas y puras,
mientras "peregrinamos ausentes del Señor";
cantemos, sí, cantemos alegres, aunque a obscuras
andando y tropezando, mas revestidos de valor.

Pidamos fervorosos que toda guerra cese,
que hermano contra hermano no se ensañe jamás;
que sea el amor su lema, que el odio no progrese,
que nuestro mundo sea un milagro de paz.

Que la Palabra Santa en hora bendecida
llene los corazones de vehemente pasión
para tornar el mundo, para hacer de la vida
fuente de amor fraterno, cariño y comprensión.

Cantad las maravillas de la Naturaleza;
amad los días de lluvia, gozad los días de sol;
las plantas y las flores en toda su belleza,
el río, el monte, el llano, magna obra de Su amor.

No importa que los años transcurran inclementes
robando nuestra fuerza, vigor y juventud
si tenemos de vida y libertad la Fuente;
a aquel que se encarnara para nuestra salud.

Adela T. de Vázquez

PROGRAMA DE LA ASAMBLEA ANUAL

PROGRAMA DE LA TRIGESIMA CUARTA ASAMBLEA ANUAL DE LA IGLESIA EVANGELICA UNIDA DE PUERTO RICO A CELEBRARSE EN YUQUIYU DURANTE LOS DIAS DE ENERO 16 AL 19 DE 1964.

Tema: **SIERVOS DE CRISTO AL SERVICIO DE LA IGLESIA Y DE LA COMUNIDAD.**

Lema: **Vosotros sois la luz del mundo; una ciudad asentada sobre un monte no se puede esconder. Mateo 5:14.**

Capellán: Rdo. Avelino Robles, pastor en Caparra Terrace

Jueves 16 de enero

10:00 A. M. Registro de delegados
12:00 M. Almuerzo
1:30 P. M. Servicio de Apertura a cargo del Capellán Rdo. Avelino Robles. Después de la plática serán presentados a la Asamblea Anual los miembros del Concilio Ejecutivo y todos los hermanos participantes en el programa.
2:15 P. M. Período de canto - Dirige la Sra. Julia M. de González.
2:30 P. M. Refrigerio
2:45 P. M. Tema: Imágen del siervo de Cristo y de la Iglesia y del mundo
Rdo. Gilberto Robles
3:30 P. M. Discusión
4:30 P. M. Devociones de clausura por el Capellán
6:00 P. M. Comida
7:30 P. M. Período musical
8:00 P. M. Servicio de Adoración. Dirige el pastor Sr. Gregorio Figueroa - Sermón por el Obispo Howard de la Iglesia Iglesia Evangélica Hermanos Unidos
Recepción a los delegados y visitantes por la iglesia local de Sabana.

Viernes 17 de enero

6:30 A. M. Servicio Matutino y oficio de la Santa Cena. Dirige el Capellán teniendo como ayudantes a los Rdos. Lope Luis Gómez e Ismael Díaz.
7:30 A. M. Dasayuno
8:30 A. M. Himno de la Asamblea y oración. Dirige el Capellán
8:45 A. M. Mensaje por el Presidente, Dr. Demetrio Cartagena.
9:15 A. M. Sesión Plenaria

1. Pase de lista por iglesias. Presentación de los Delegados por el Secretario Ejecutivo.
2. Informe del Secretario Ejecutivo sobre las credenciales y los delegados presentes.
3. Presentación de los nuevos obreros y bienvenida a los mismos.
4. Lectura del Acta anterior.
5. Informe del Concilio Ejecutivo
6. Informe del Tesorero
7. Lectura de la Correspondencia
8. Nombramiento de los Comités Temporeros.
   a) De Nominaciones
   b) De Resoluciones
   c) De Conclusiones
   d) Dador de Gracias y recibo de Visitas
9. Informe de Instituciones
   a) Yuquiyú
   b) Hospital Ryder
   c) Puerto Rico Evangélico
   d) Seminario
   e) Sociedad Bíblica
10. Informe de las iglesias locales

11:45 A. M. Devociones de Clausura por el Capellán.
12:00 M. Almuerzo
1:30 P. M. Servicio Devocional por el Capellán
2:00 P. M. Tema: Perspectivas del Crecimiento en la Iglesia - Rdo. Luis A. Orengo
2:45 P. M. Discusión
3:15 P. M. Receso
3:30 P. M. Continuación de la sesión plenaria
4:45 P. M. Devociones de clausura por el Capellán
6:00 P. M. Comida
7:30 P. M. Período Musical
8:00 P. M. Servicio de adoración a cargo del Rdo. Osvaldo Malavé - Sermón por el Obispo Howard.

Sábado 18 de enero

7:30 P. M. Desayuno
8:00 A. M. Servicio devocional por el Capellán
8:30 A. M. Tema: Logros de la Iglesia Evangélica Unida de P. R. (De cada distrito hablarán varios hermanos consumiendo turnos de 3 minutos cada uno).
Planes y Proyecciones de la Iglesia Evangélica Unida de P. R. (Cada distrito participará en la misma forma que en el anterior)
Actuará de mantenedor el Rdo. Serafín García.
10:00 A. M. Discusión
11:00 A. M. Informes
a) Concilio Evangélico de P. R.
b) Informe de Delegados a reuniones fuera de P. R.
c) Asociación de Damas de la Iglesia Evangélica Unida de P. R.
e) Confraternidad de Caballeros de la IEU de Puerto Rico
f) Fraternidad de Pastores de la IEUPR.
12:00 M. Almuerzo
1:30 P. M. Devociones a cargo del Capellán
2:00 P. M. Continuación de Informes
a) De Rosoluciones
b) De Recibo y Dador de Gracias
c) De Conclusiones
4:45 P. M. Servicio de Clausura
6:00 P. M. Comida
8:00 P. M. Servicio de Alabanza y Consagración

Domingo 19 de enero

8:30 A. M. Devocional a cargo del Capellán
9:30 A. M. Sesión Plenaria
11:00 A. M. Informe del Comité de Nominaciones
12:00 M. Almuerzo
1:00 P. M. Devociones a cargo del Capellán
1:10 P. M. Elecciones
2:00 P. M. Instalación de la nueva Oficialidad y servicio de Clasura.

Dr. Demetrio Cartagena
Presidente

Sr. Antonio Arturet
Secretario de Actas

Rdo. Gilberto Robles
Secretario Ejecutivo

UNA ORACION DE NAVIDAD PARA EL HOGAR

Por Henry Van Dyke

Padre de todos los hombres, mira nuestra familia,
Arrodillada ante tí
Y concédenos una verdadera Navidad.

Con amante corazón te bendecimos.
Por el don de tu querido Hijo Jesucristo,
Por la paz que trae al hogar de los humanos,
Por la buena voluntad que enseña a los pecadores,
Por la gloria de tu bondad que brilla en su rostro.

Con voz jubilante te alabamos:
Por su humilde nacimiento en el pesebre,
Por la pura ternura de su madre María,
Por el cuidado paternal que la protegió,
Por la Providencia que salvó al Divino Niño
Para ser Salvador del mundo.

Con profundo deseo te suplicamos:
Ayúdanos a guardar su natalicio,
Ayúdanos a ofrecer, en su nombre, nuestra
(oración de Navidad.

De la enfermedad, del pecado y las tinieblas de
(la duda,
De placeres egoísta y dolores,
Del frío del orgullo y la fiebre de la envidia,
Dios, sálvanos a todos, por la bendición de Jesús

En el dar y recibir, en el orar y alabar,
En el comer y beber, en el cantar y divertimos,
En la alegría de los padres y el gozo de los hijos,
En los recuerdos queridos de los que han partido,
En el compañerismo de los que con nosotros están,
En el bien desear a los que están ausentes,
En el paciente esperar, el dulce contento y gene-
(rosa alegría,
Dios, bendice a todos, con la bendición de Jesús.

Padre nuestro, que estás en los cielos. Santificado sea tu nombre. Venga tu reino, Sea hecha tu voluntad en la tierra como en el cielo. Danos hoy nuestro pan cotidiano. Perdónanos nuestras deudas, como nosotros perdonamos a nuestros
(deudores
Y no nos pongas en tentación, antes bien líbranos
(del mal.
Porque tuyo es el reino, y el poder, y la gloria,
(siempre, Amén.

EN LA MUERTE DEL PRESIDENTE KENNEDY

Por Rdo. GILBERTO ROBLES

Una tremenda y aplastante carga de dolor ha caído de súbito sobre toda la humanidad. La muerte trágica del Presidente Kennedy ha conmovido las fibras más sensitivas.

¡Quién iba a imaginar que a estas horas estaría de luto toda la humanidad!

Se nos ha ido un líder de recia talla y de ilustre envergadura. Había estado él sobre el puente de mando de una gran nave en una hora de vientos huracanados y de mares altas. Todas las miradas estaban fijas en él. Todos buscaban en sus declaraciones alguna luz para abrirse paso por entre la densa cerrazón. El vió venir esa hora, y gozoso la aceptó, y a la lucha se fué con todos los bríos de su espíritu, templado en mil combates. Sereno e impasible, llevó su nave cual diestro piloto hacia un destino de plenas realizaciones.

flores del recuerdo más piadoso. Una bala asesina tronchó su vida en plena floración... Ya estaba

Hoy el joven capitán se halla en una tumba rodeado por las por cuajar, en espléndida vendimia, toda una hora de noble dedicación y de esfuerzo ingente..... Pero aún, mucho nos queda para bien de esta generación y de las generaciones venideras

Pocos líderes de pueblos, colocados en la alta curul de las responsabilidades públicas, asumen una actitud decisiva frente a una cuestión crucial si con ello van a perder una gran parte del respaldo del pueblo. La candente lucha por la consagración efectiva de los derechos civles tuvo en el Presidente Kennedy a su más esforzado y valiente paladín. Sólo podemos colocar a Abraham Lincoln junto a él en esta titánica y difícil tarea. Es muy posible que de haber podido entrar el Presidente Kennedy en los comicios electorales del año entrante, hubiese perdido muchos votos en aquellos estados donde los derechos civiles se hallan en precario. El se dió cuenta de ello, pero en modo alguno, arrió sus banderas. A la carga fué, una y otra vez, con todos los ímpetus de su espíritu esclarecido.

Kennedy y Billy Graham oran juntos - Día de Oración Mundial

A la hora de radicarse ante ambas Cámaras su proyecto de Ley sobre derechos civiles, enviamos a varios congresistas las manifestaciones siguientes:

"Consciente de su responsabilidad ante Dios y ante la historia, nuestra Iglesia hace suyo el espíritu que informa el Proyecto de Ley sobre Derechos Civiles que ha sido radicado ante ambos cuerpos del Congreso de Estados Unidos.

Es nuestra firme convicción de que todo ser humano, no importa su credo, raza, color o posición social o económica, goza de los mismos derechos y oportunidades, y de que, bajo ningún concepto, debe ser estorbado en el ejercicio y pleno disfrute de éstos.

Estimamos que este Proyecto de Ley tiende a establecer aquel clima de convivencia tan necesario al proceso democrático y a la justicia social. Además, crea en este mundo convulso y agitado un sentimiento de buena voluntad y de buen entendimiento. La Alianza para el Progreso y los anhelos de justicia social tienen en este Proyecto un aliado eficaz en la lucha por un mundo mejor".

Ese fué el empeño del Presidente Kennedy.

Quería ver él, definitivamente consagrados, los derechos civiles de muchos conciudadanos suyos colocados en doloroso predicamento.

Quería ver él, definitivamente

(Pasa a la pág. 28)

SOCIEDAD BIBLICA AMERICANA

Campaña Mundial de las Sociedades Bíblica Unidas

EL ANUNCIO

El Concilio de las Sociedades Bíblicas Unidas, reunido en la Capilla de Todos los Santos, Rikkyo Gakuin, de la Universidad de San Pablo en Tokio, Japón, el domingo de Pentecostés, 2 de junio de 1963, lanzó su campaña oficial de tres años que se conocerá con el nombre "La Palabra de Dios para una Nueva Era".

El anuncio oficial lo hizo el Arzobispo de York y presidente de las Sociedades Bíblicas Unidas, Dr. Frederick D. Coggan con las siguientes palabras:

"Hemos resuelto, con la ayuda de Dios, llevar a cabo una campaña mundial en gran escala, como nunca antes habíamos soñado, una campaña cuya meta es triplicar la circulación anual de las Sagradas Escrituras durante los pr6ximos tres años. La circulación actual es de 50 millones de ejemplares. Hemos planeado y así lo hemos propuesto, aumentar la circulación a 150 millones en 1966".

La culminación de esta campaña concide con el 150 aniversario de la fundación de la Sociedad Bíblica Americana en el 1966. Si logramos la meta de circular en ese año 150 millones de ejemplares de las Escrituras habremos circulado mundialmente un millón por cada año de fundada la Sociedad Bíblica Americana.

EL DATO

Actualmente las Sociedades Bíblicas Unidas circulan 50 millones al año. Esa cifra se intenta aumentar en la forma siguiente:

85 millones en 1964
110 milones en 1965
150 millones en 1966

¿Qué nos reta a luchar por este aumento en circulación?

a. La Explosión Poblacional:

Debemos saber que antes de terminar de leer esta oración habrán nacido en el mundo 10 niños. Esta cifra no es exagerada. La explosión poblacional es tal que la cifra se aumenta en un millón cada semana.

En el año 1940 hablábamos de una población mundial de 'un poco más de dos billones". Hoy hablamos de tres billones y se nos dice que en el año 2,000 será de seis billones.

Estas cifras astronómicas implican lo siguiente:

a. Aumento en el hambre del humano en muchas areas ya que el aumento poblacional es en areas del mundo donde el alimento por persona es menor.

Por tanto, hay que sensibilizar el corazón del individuo al hambre del prójimo y moverle a misericordia.

b. Aumento de jóvenes en sus años formativos y de adultos mayores ya que la razón por la cual se ha creado una explosión poblacional es el mejoramiento de la medicina moderna que extiende el promedio de edad del humano.

B. Aumento de Literacia:

El mundo se dirige a galope hacia la literacia. La conquista del analfabetismo será un hecho pronto. Se dice que hay 500 millones de personas entre las edades de 15 a 50 años que no pueden leer. Pero la UNESCO tiene planes de enseñar a leer a 350 millones de esos analfabetos en los próximos cinco años.

Este aumento en lteracia tiene implicaciones muy serias para nosotros.

a. La literacia por sí es un vacío, hay que proveer libros para satisfacer el hambre de lectura. Pero, ¿Cuál será la letra escrita en los libros? ¿No nos damos cuenta los cristianos que la demanda principal debe ser leer La Palabra de Dios?

b. La literacia de propaganda comunista se distribuye por billones; la influencia de religiones no cristianas crece. El islam anualmente crece en dos millones y gana otro millón más de adeptos. Las religiones antiguas orientales se van revitalizando. Todas estas fuerzas compiten por ganar la mente y el corazón del hombre moderno.

C. Una Nueva Era:

No podemos negar que vivimos al borde de una nueva era. No es difícil comprender que las

cosas hoy son distintas a las de hace 20 años atrás. ¡Vuelos "jets" trans-oceánicos en 6 horas solamente; máquinas electrónica que "piensan", "recuerdan" y hacen el trabajo de cientos de personas; pruebas con bombas de varios megatones (1 megatón igual al millón de toneladas de TNT); viajes espaciales de cosmonautas que dan la vuelta a la tierra en 88 minutos!

EL RETO

El reto del mundo a las Sociedades Bíblica que distribuyen la Palabra de Dios se nota en la desproporción entre el crecimiento de la población del mundo y la circulación total de las Escrituras en lo que va del siglo veinte. Se comparan los períodos 1901 a 1920, 1921 a 1940 y 1941 a 1962.

En los veinte años entre 1901 a 1920 hubo un aumento en la población mundial de 95 millones. En ese mismo período las Sociedades Bíblicas distribuyeron 280 millones de Escrituras. En el período similar de 20 años entre 1921 a 1940 las Sociedades Bíblicas circularon 466 millones de Escrituras casi al doble, pero el aumento poblacional fué de 480 millones. En el último período de 1941 a 1962 se aumentó la circulación a 545 millones Escrituras, sin embargo la población mundial aumentó a 894 millones.

EL ESFUERZO

Ante este reto deseamos esforzarnos por responder a las demandas de la "nueva era". Debemos responder así:

a. Las Sociedades Bíblicas, intensificando la producción y la distribución.

b. Las Iglesias, no solo usando las Escrituras adecuadamente, sino participando en el programa de distribución.

c. El mundo entero, sabiendo que hay una Palabra del Señor para esta era.

En adición, tenemos las siguientes metas específicas:

1. Una Biblia para cada hogar
2. Un Testamento a lo menos para cada cristiano
3. Una porción para todo aquel que sabe leer
4. Una oportunidad a cada miembro de la Iglesia para que participe en la distribución local de Escrituras.

NUESTRA ESPERANZA

Decía el Dr. Coggan en Tokio: "Os llamo a que llevéis el evangelio a esos millones y millones de personas que también tienen derecho a participar en la experiencia de la salvación, del amor de Dios y de la comunión con el Espíritu Santo. Os invito a esta gloriosa tarea en el nombre del Dios trino a quien sea la gloria y de quien es el reino, el poder y la gloria por todos los siglos. Amén".

La Agencia de Puerto Rico espera que las iglesias se unan en esta gran tarea de los próximos tres años.

El Señor nos bendiga.

Fraternalmente en Cristo,
Rdo. Gildo Sánchez
Secretario Ejecutivo

---

de la Playa de Ponce
Primera Iglesia Bautista

NACIMIENTOS: La primogénita de los jóvenes esposos Jaime Vargas y Loida Castro de Vargas vino al mundo en una clínica de Ponce y responde al nombre de Maricelie.

David Aníbal es el nombre del segundo heredero del hogar de los esposos Poly Echevarría y Vidalina García de Echevarría vino a hacer compañía a su hermanito Beddy.

Con la llegada al mundo de la niñita María de los Angeles se aumenta la cuota de nietos de nuestra querida hermana doña Coloma T. de Rosado. La infantita es la primogénita del joven Pablo Manuel Rosado, hijo menor de nuestra querida hermana Doña Coloma.

La Sra. Elba Castro, hija de los esposos Pedro Castro y Matilde P. de Castro acaba de obsequiar a su esposo el joven José Tricoche con un niñito que responderá al nombre de José Alberto.

NUPCIAS: Oficiando nuestro pastor se llevaron a cabo las ceremonias nupciales de los jóvenes Luis G. Tirado e Inés Feliciano, en nuestro templo. La joven pareja estableció su residencia en la Playa de Ponce.

PRINCIPAL DE ESCUELAS: Nuestra muy estimada hermana María Coloma de Mangual ha sido designada principal de escuelas elementales en el distrito Santa Isabel. Nuestra felicitación más sincera a la hermanita que triunfa.

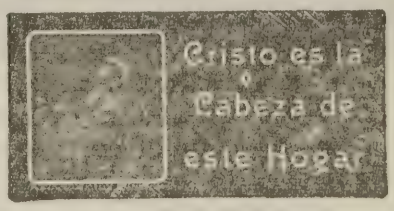

La Primera Iglesia Bau
Honra y Reconoce Largo
Rdo. Francisco Colón

POR CARLOS

La conspicua visita del ilustre predicador argentino, Dr. Santiago Canclini, hace del acto un evento glorioso en la historia del Evangelio en Puerto Rico.

Acaba de celebrarse uno de los acontecimientos más gloriosos en la historia del Evangelio en Puerto Rico. La Primera Iglesia Bautista de Río Piedras- en la que adoro a Dios- ha conmemorado el trigésimo quinto aniversario del pastorado del Rdo. Francisco F. Colón Brunet, y lo ha hecho presentando como orador visitante al más brillante y elocuente predicador latino que

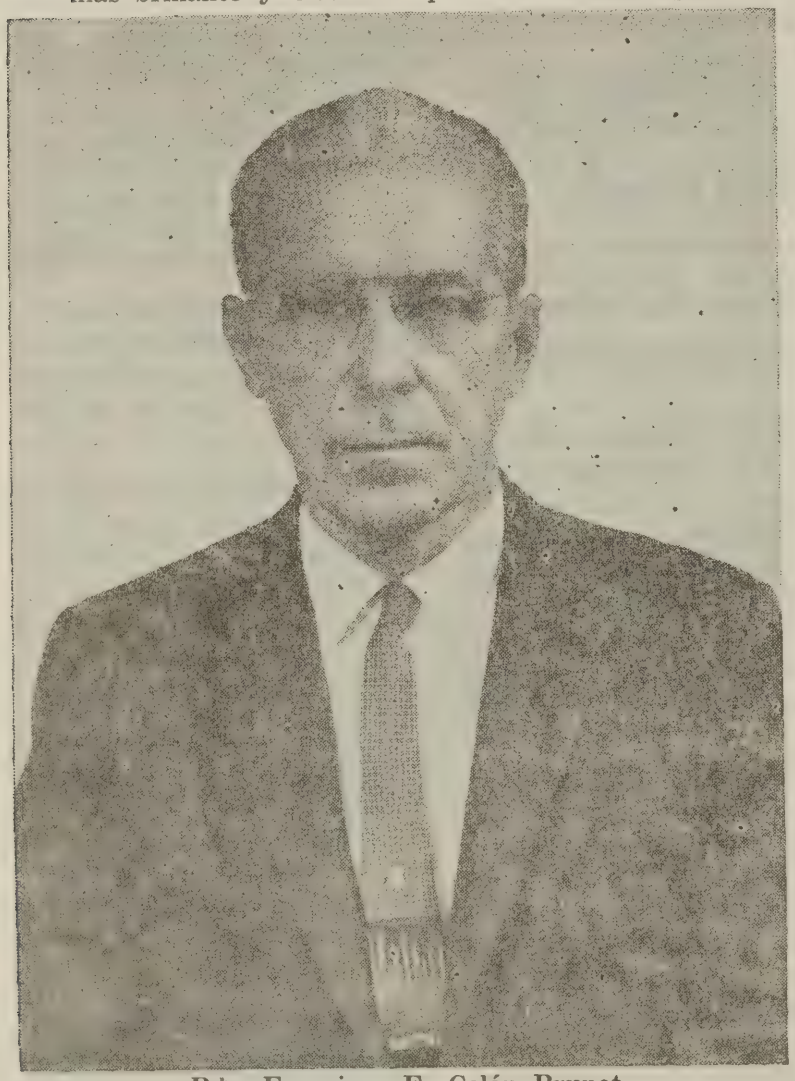

Rdo. Francisco F. Colón Brunet
"Porque Dios no es justo para olvidar vuestra obra y el trabajo de amor que habéis mostrado hacia su nombre, habiendo servido a los santos y sirviéndoles aún". Hebreos 6:10

he escuchado en los últimos años, el doctor Santiago Canclini.

Durante nueve distintas ocasiones el reverendo Canclini predicó el mensaje del Evangelio de Nuestro Señor Jesucristo desde el púlpito de la Primera Iglesia Bautista de Río Piedras, cada noche adaptándose al grupo especial de invitados. Día tras día fue superándose y pasó por el Domingo de Edificación, por la Noche del Compañerismo Ministerial, por la de la Vocación Ministerial, por la del Aniversario, por la del Laico Cristiano, por la de Los Llamados, y finalmente llegó a la cúspide de la gloria el Domingo de Afirmación Cristiana, para rubricar su visita a Puerto Rico con tinta indeleble de autoridad.

Además de la congregación, de las distintas misiones de la Iglesia y del público en general, para esta ocasión se invitaron a distintos grupos especiales: los compañeros de clase del Rdo. Colón (Seminario Evangélico, año 1930); los graduados del Seminario Evangélico; la Facultad y Estudiantes del Seminario; los pastores, misioneras y obreros cristianos llamados al servicio de Cristo bajo el pastorado del Rdo. Colón ..y si se quedó alguien sin invitar, se me ha pedido a mi como cronista que haga las salvedades de rigor.

Todos los servicios estuvieron dirigidos por miembros de la congregación: Tomás Concepción Colón, Eloy Elí Cortés, Armando Villa Falú, Andrés Montalvo, Félix Cintrón, Edelmiro Díaz, Daniel Rodríguez. El coro de la Iglesia, bajo la hábil dirección de Francisco Colón Cruz, hijo mayor de nuestro homenajeado —diecisiete años dirigiéndolo; el doble cuarteto de la Iglesia; el cuarteto del Seminario y otro de la Iglesia Bautista de Caguas tuvieron a su cargo la himnología especial. Y la congregación cantó triunfalmente, como que cantaba las glorias de un pastorado triunfal.

ıtista de Río Piedras
Pastorado de su Pastor
ı Brunet (34 años)

DSA GUZMAN

Rdo. Santiago Canclini

Al reseñar la celebración de estas Bodas de Coral en el pastorado del Rdo. Colón Brunet, me atrevo afirmar que dicho acontecimiento habrá de marcar uno de los jalones más gloriosos de la historia del Evangelio en Puerto Rico.

Por Colón y por Canclini. Por Colón, que recibió el homenaje merecido, y a quien Canclini describió como "uno de los que sembraron con lágrimas, y que con regocijo segarán". Y por Canclini, a quien yo como en otra ocasión Colón hiciera para un hombre a quien él ayudó a levantar describiría como "de linaje escogido, real sacerdocio"..... hombre santo.

Y como todos le llevaron un mensaje al Rdo. Colón Brunet, y como hubo ofrendas florales a granel, y como hubo tantas demostraciones de simpatía y de solidaridad, y como quizá fuí yo uno de los pocos que no pudo acercarse a él para decirle con sinceridad mi mensaje de aprecio por su pastorado, aprovecho esta ocasión para hacerlo:

—"Bien, buen siervo y fiel".

Hasta ahí nada más. Porque Francisco F. Colón Brunet donde va a entrar es al umbral de otros treinta y cinco años de servicio, junto a doña Pía, a Abi, a Ana Ruth, a Samuel y a Eduardo.

¡Y junto a nosotros!

Sra. Pía Cruz de Colón

"Abre su boca con sabiduría, y la Ley de clemencia está en su lengua. Se levantan sus hijos y la llaman bienaventurada; y su marido también la alaba". Proverbios 31:26, 28.

INFORMACION DE LAS IGLESIAS

Primera Iglesia Bautista de San Juan

De Regreso

La Sra. Angeles López (Jelly) de Morales, se encuentra ya entre nosotros después de haber estado recluída por algunos días en el Medical Center de New York. La Sra. Moraels es la solista (Soprano) del Coro de Nuestra Iglesia y esposa del Sr. José Ramón Morales, ex-presidente de la Convención Bautista de Puerto Rico. Nuestra hermana Jelly, recupera rápidamente en el Hospital San José en Santurce. Agradeceremos vuestra oraciones por su completa salud si Dios así lo dispone.

Halloween

En la noche del 31 de octubre, los jóvenes de la Iglesia celebraron un extraordinario pro grama de Halloween. Todas las Sociedades de la Iglesia se unieron a ésta actividad. Asistieron a la misma miembros de las iglesias de Puerto Nuevo, Río Piedras, Caguas y un grupo de visitantes inconversos del area metropolitana.

Roberto Figueroa, tuvo a su cargo la parte artistica en unión a la Srta. Violeta Charriez y el Tenor Gandarilla en la parte musical.

Como parte del programa se organizó un desfile de modas, cuyos trajes fueron confección de la Sra. Lafontaine, quien representó a las Damas en su participación en el programa. Este desfile de modas, todavía se comenta por novedad de los modelos, la alta costura y la elegancia de diseños.

Semana de la Educación Cristiana

Como parte de las actividades de la Semana de la Educación Cristiana, la Escuela Dominical presentó un Panel, compuesto por el Dr. David Cruz López, Sr. Figueroa, Srta. Ruth Maldonado y la Sra. Palmira Díaz. Como mantenedor del mismo, participó el Ministro Israel García.

Los temas discutidos por el panel fueron: La Adoración, La Mayordomía, La Educación Cristiana y sus Proyecciones y Mejaromiento de Cada Cristiano Como Individuo.

Los temas discutidos resultaron de gran interés ya que al finalizar los panelistas quienes fueron exactos en el uso de su tiempo disponible, la congregación les hizo muchas preguntas las cuales demostraron el interés que existe en cada uno por mejorar nuestra educación cristiana e individual.

ANIVERSARIO

La Sociedad de Caballeros de la Primera Iglesia Bautista de San Juan, celebrará en la noche del ocho de noviembre a las ocho de la noche (8:00 P. M.) un servicio especial de aniversario con motivo de cumplir su trigésimo septimo (37) aniversario de fundación y servicio cristiano.

Para esta ocasión se elaboró un programa de gran interés para el pueblo evangélico y el público en general.

El Rdo. Miguel Limardo, ministro de la Iglesia Evangélica Unida y autor del libro MEDITACION, TENDRA A SU CARGO EL SERMON DE LA NOCHE. La música especial será interpretada por LOS HERALDOS Y EL TENOR RAFAEL GANDARILLA.

Delegados de todas las iglesias se esperan para la celebración de esta importante actividad.

SEMBRADORAS

La Sociedad de Damas Sembradora de nuestra iglesia, celebró en la noche del viernes 18 de octubre del corriente año, un servicio en honor de las damas jóvenes que por alguna razón aún no pertenecen a la Asociedad.

El tema de todo el servicio giró en torno al ofrecimiento del perfume de nuestra vida al servicio de Dios.

Como predicador de la noche el señor Tomy Dru, tuvo a su cargo el sermón. El programa fue organizado en tres partes:

Devocional
Sermón
Social

La parte social aunque fue dirigida por las Damas integrantes de la Sociedad, ofreció a las homenajeadas ofrecer sus talentos al concederles la participación en todo momento de las actividades sociales. Esta sección del programa fue dirigida por la señora Dru. La señora Jenny de Ramírez y Sra. Pucha Alvarez, tres de la homenajeadas.

Como recordatorios se obsequió a cada damas presente con un pequeño frasco de Chanel No. 5 y un pequeño libro en cuyas páginas se había escrito para cada Dama en particular un vero, una porción Bíblica y el nom-

bre de una de las Damas Pertenecientes actualmente o de las que ya moran con el Señor, cuyas vidas nos han inspirado y fortalecido para continuar su labor por la Sociedad de Sembradoras.

Debate Bíblico

El día 25 de octubre, en el salón de damas y a las ocho de la noche, se reunieron las Sociedades de Damas y Caballeros para efectuar un programa conjunto cuya organización fue la siguiente: Devocional y debate.

El tema del debate fue el libro bíblico ESTHER, actuando como mantenedor el ministro, Israel García.

La Sociedad de Sembradoras resultó vencedora y tendrá próximamente otro debate bíblico con la Sociedad de Jóvenes de la Iglesia sobre el libro de Daniel.

RIO GRANDE

59 Aniversario Bautistas

La Iglesia Bautista de Río Grande celebró los días 27 de octubre al 10 de noviembre el Quincuagésimo Noveno Aniversario de su organización y servicio en la comunidad riograndeña. Se llevó a cabo una misión evangélística por distintos sectores de la comunidad con la participación de los Rdos. Pedro Tamayo, Juan Sánchez Padilla, Narciso Casillas y los Hnos. Juan E. Rodríguez, Manuel Oblites, Daniel Bonilla y Félix Manuel Thomas. Las festividades de aniversario también incluyeron un solemne servicio de comunión con la participación de 56 hermanos, la celebración de la Reforma Pro testante, la visita de la Misión San José de la Iglesia de Santurce y una comida fraternal pro -reconstucción del templo celebrada en el Pueblo del Niño.

Logros

Durante este año la iglesia ha tenido los siguientes logros. Se han levantado alrededor de $2,000.000 mas para el fondo de reconstrucción. Ha habido un aumento de 100 por ciento en las ofrendas comparado con el año 1961. Esto ha sido como resultado de la Campaña de Promesas Individuales. Se ha consegudio de la Administración de Programas Sociales un solar en las Parcelas Samuel Dávila para una capilla y proyecto de servicio cristiano. Se hizo un esfuerzo evangelístico por los campos en donde la iglesia tiene capillas, Vega Alegre y Galateo, distribuyendo de hogar en hogar alrededor de 200 evangelios San Lucas. Seis nuevos miembros bautizados en el mes de abril. Se organizó la Sociedad de Caballeros Bautistas con 12 miembros. Preside la misma el hno. Luis F. Osorio. Nuestra iglesia es la segunda en la isla en usar oficialmente el himnario "Cántico Nuevo". El Coro de la Iglesia ha tenido parte destacada en la introducción del mismo. Durante el mes de junio se celebró el noveno aniversario del sostenimiento propio. En los meses de verano se celberaron tres Escuelas de Verano. La mem bresía de la iglesia es de 124 incluyendo los hermanos en la isla y el exterior.

Proyecto de Reconstrucción

A un costo aproximado de $40,000.00 se reconstruirá y se ampliará el templo de la Iglesia Bautista de Río Grande. La ampliación incluye casa pastoral, salones para educación cristiana, oficina y biblioteca de religión. Así se realizará un proyecto que ha venido forjándose desde hace algunos años en esta Iglesia. Los planos han sido diseñados por el ingeniero civil Otto González Ydrach de Río Piedras. Los mismos ya han sido aprobados por la Junta de Planfificación de P. R.

Se ha designado un Comité de Actividades Pro Templo que dirigido por el hno. Raúl Osorio Ortiz tiene la tarea de recaudar fondos para hacer posible el comienzo de la reconstrucción. Un préstamo por la cantidad $20,000.00 ha sido solicitado a la American Baptist Home Mission Society a través del Comité de Cooperación Pastoral de la Convención Bautista de P. R.

Entre las actividades para recaudación de fondos está la celebración de un Concierto Navideño por el Coro de Bayamón el día 20 de diciembre a las 8:00 P. M. en el Teatro Cereceda de Carolina. El Coro está dirigdo por el Dr. Angel M. Matos.

Todos aquellos hermanos y amigos que generosamente quieran ayudarnos a levantar el fondo necesario para comenzar la construcción pueden enviar sus donativos u ofrendas al apartado 42 de Río Grande, P. R. 00745 Dirige la iglesia el pastor Luis A. Olivieri.

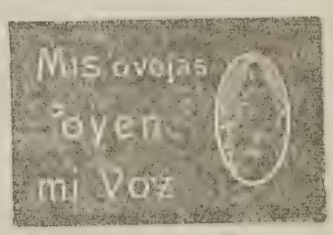

Juventud Presbiteriana Unida en Quebradillas

La Juventud Presbiteriana Unida SERVIDORES DEL PUEBLO, en Quebradillas, se siente muy satisfecha con el programa que está realizando. Sin embargo continúa preocupada porque anhela realizar mucho más y le es casi imposible. Pero confiamos en que nuestro Dios nos ayudará.

Empezamos informándole que la obra de más mérito es la edificación de una casa a una anciana insolvente. Esta anciana es miembro comulgante de nuestra Iglesia y vive en un lugar no propio para una fiel miembro de la Iglesia Presbiteriana. El nombre de ella es Doña Bárbara Sonera Vda. de Pérez.

Por orientación de nuestro Pastor, nos decidimos a tirarnos a esa aventura de fe. Hoy, ya podemos afirmar que pronto empezaremos a edificar esa casita, así Doña Bárbara la estará ocupando el día de Navidad; con la ayuda de Dios lo haremos. Esta obra se ha publicado en el periódico "El Mundo", y a través de la radio, entre otras estaciones, por la Cadena Radio El Mundo. Esta publicación se ha hecho con el fin conseguir donativos. Envíe el suyo, hermano, lo estamos necesitando.

Queremos informar al pueblo Evangélico de nuestra isla, la obra que la Iglesia Presbiteriana Unida "Juan Calvino", en Quebradillas está realizando. En primer lugar, nos es grato decir que nuestro Pastor, el Rdo. Eliezer H. Fernández, tiene una visión profundamente ecuménica. Según mi entrevista con él, para redactar estas líneas, sus mejores amigos en este nuestro pueblo de Quebradillas, son los párrocos de la Iglesia Católica Romana: el Monseñor Juan B. Acevedo y el Padre Ortiz.

Entre otras actividades de carácter ecuménico, nuestro Pastor participó en la ceremonia de inauguración del nuevo Colegio Católico "San Rafael, de nuestro pueblo, invitado por el Mons. Acevedo. En esta ceremonia, nuestro Pastor, dió un saludo fraternal a todos los asistentes y una sincera felicitación al Mons. Acevedo por su empeño de proveer al pueblo de Quebradillas, un Colegio, en donde se educarán los niños con una visión cristiana ecuménica. Según nuestro Pastor, al terminar sus palabras, una de las maestras, monja, le felicitó por las palabras; esta monjita, de la orden franciscana San José, le deseó a nuestro Pastor que nuestra Iglesia Presbiteriana logre también un colegio semejante al de ellos o superior. Nuestro Pastor le dió un estrechón de manos a aquella monjita con tremenda visión ecuménica.

También, nuestro Pastor tiene una entrevista o audiencia pendiente con el Señor Obispo de Arecibo, Su Excelencia Monseñor Méndez.

La más importante obra de carácter ecuménico está en un acto radial que se trasmite semanalmente. Este acto lleva como tema: "La Unión de Todos los Creyentes en Cristo Jesús". Se trasmite, actualmente, por dos estaciones, originándose en la estación Radial WISA en Isabela y retrasmitiéndose por la WNIK en Arecibo, todo los miércoles de 5:00 a 5:30 de la tarde. El propósito de nuestro Pastor y del Gerente de la WISA es lograr una cadena a través de toda la isla. Según tenemos entendido este programa radial es único en toda nuestra isla de Puerto Rico. A nuestro Pastor, la Juventud Presbiteriana Unida "Servidores del Pueblo" de Quebradillas, le decimos: 'Adelante con este acto radial de tanta necesidad en nuestra isla'. A todos los lectores del Puerto Rico Evangélico le decimos: "Sintonice este acto radial y tendrá grande beneficio ecuménico". Además, le decimos: 'Envíe su cooperación en información ecuménica y en dinero para adquirir más éxito, ya estamos trabajando con tanta limitaciones.

Hasta aquí nuestra información. Hasta la próxima.

Consuelo Román
Secretaria

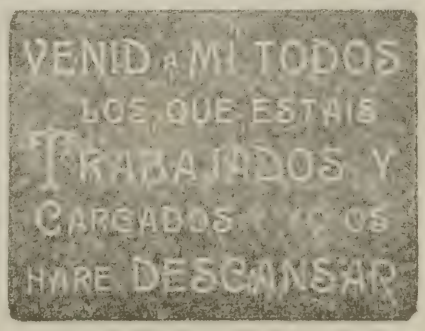

Página Poética

JESUS

Para José Vázquez Berríos

I

Jesús, densas tinieblas oscurecen
Las tierras de los Continentes Viejos,
Y en profusión constante crecen, crecen,
Ocultando del astro los reflejos.
Las torvas y perversas ambiciones
Del Monstruo de la inquina miserable,
Tramán precipitar a las naciones
Del universo en lucha abominable.
Y sigue terco la torcida ruta
Husmeando sangre como fiera hirsuta.
Nunca el pueblo de espíritu creyente
Pensó que tanto crimen y desceso
Pudiera alimentar impunemente
Un corazón desenfrenado y loco.

II

Según las inspiradas profecías
De los sabios caudillos de la idea,
Al mundo de emociones llenarías
Buen Jesús, en Belén de Galilea
Y fué cuando a los místicos halagos
De aquellos magos tres, los Reyes Magos,
Despertaste del orbe a los anhelos,
Y hubo santos de amores y de gozos,
En los campos lo mismo que en los cielos
En conjunción de ricos alborozos.
¡Cómo verán tus ojos apiadados
Desde las cumbres del Eterno santas
Los caminos de luz hoy apagados
Que recorrieron tus divinas plantas!
Han olvidado tu moral divina
Los hombres de esos Viejos Continentes,
Brota la duda, la inquietud domina,
Y se agotan las aguas de las fuentes
Del progreso y virtud, porque, porque el vestigio
Como monstruo infernal que alienta daños,
En este de las ciencias grande siglo
Ha sembrado en los pueblos desengaños.
Y van por la pendiente fratricida
Ciegos, de cataclismo en cataclismo,
Dejando los jirones de la vida
En el horrible fondo del abismo.
Vuelve otra vez a la hermandad, Maestro,
Y revive las mustias esperanzas
Con la suave oración del Padre Nuestro
Y las felices Bienaventuranzas.

III

Yo miro con placer todas las cosas
Que tú pisaste; sendas escabrosas,
Calle de la Amargura
Que en horas de infortunio recorriste.
Yo miro con ternura
Aquel paraje triste
Donde tu cuerpo en una cruz clavado
Fué por manos obscenas maltratado;
Y admiro los momentos
Cuando tu boca moribunda abriste
Para el agua pedir y no obtuviste,
Porque en el mal se placen
Los hombres que han un corazón impío,
Y fué cuando exclamaste: "Padre mío,
Perdónales, no saben lo que hacen".

IV

Antes que Tú llegaras a la tierra
La envidia contra el bien estaba en guerra
¿No ves como Caín alza la mano
Para matar a Abel que era su hermano?
A través de los tiempos esta lucha
No cesa el vil afán; hondo se escucha
El clamor de los pueblos sometidos,
Cunde el hambre con garras afiladas,
Y el dolor de los pechos oprimidos
Provoca en los perversos carcajadas.
Pero pienso, Jesús, que todavía
Existen en el mundo seres buenos
Que viven tu doctrina esplendorosa,
Y llegará sin términos un día
En que se cumplan en los amplios senos
De la futura humanidad gloriosa,
Los soñados y espléndidos destinos
De justicia, que iguala las naciones;
De verdad, que ilumina los caminos,
Y de amor, que unifica corazones.

Vuelve otra vez a la hermandad, Maestro,
Y revive las mustias esperanzas
Con la suave oración del Padre Nuestro
Y las felices Bienaventuranzas.

José Archilla Cabrera

Conferencia a la Asamblea del Concilio Evangélico de Puerto Rico

NINGUN HOMBRE ES UNA ISLA

Por Dr. G. HAROLD DULING
Trad. por Rdo. ANTONIO RIVERA RODRIGUEZ

II PARTE

El liderato futuro de la Iglesia en América Latina, será entrenando en el Seminario Evangélico de P. R. Aquí se escribirán libros y otros materiales en español. Cuando Roberto Morales tome las riendas de su trabajo en el próximo verano, ustedes empezarán a demostrar lo que se puede hacer.

Ustedes pintarán un cuadro de las cosas que han de venir en la empresa ecuménica coordinada. En la vida de la Iglesia, ustedes han decidido trabajar juntos en un proyecto que ninguna de las denominaciones moviéndose sola puede proporcionar. Permitidme que aquí yo os persuada a seguir el consejo de John Shope y hacerlo ustedes mismos. Haced vuestra propia inversión financiera colectiva, con los ojos puestos aquí y no en el Norte. Entonces ustedes encontrarán que vuestra gente querrá hacer lo mejor en su propia inversión.

En segundo lugar, yo esperaría que ustedes retengan vuestra herencia cultural. Sobre todo está vuestro recto espíritu y devoción cristiana.

Esto no es distinto al de los primeros cristianos, ni tampoco distinto a la orientación de la Iglesia en nuestra propia zona rural en nuestro Mediano Oeste hace alrededor de cincuenta años. Retened vuestros lazos unidos de familia. Durante mis viajes a la ciudad de Nueva York, ocasionalmente lo hago con un chofer de taxi puertorriqueño. Mucho de ellos anhelan regresar a su amada isla y a la vez lamentan lo que está sucediendo en las vidas de sus hijos. Cuando la erosión de la fibra moral del hogar comienza, la erosión del control de la comunidad no está muy lejos, y la enseñanza de la Iglesia se necesita como nunca antes.

La Doctora Margaret Mead, antropóloga, recientemente habló a un grupo encargado de la salud mental de la nación en la Fundación Cenninger. Haciendo una evocación de las cosas que han de venir, ella dijo en parte lo siguiente: "El mundo debe construir más unidades de viviendas durante las próximas dos generaciones que las que se han construído durante todas la historia pasada hasta la fecha". "La situación o cuestión crítica en la explosión poblacional no es el alimento, ni espacio, facilidades, pero si el problema de tener suficientes adultos para enseñar y cuidar a la juventud.

Esto es cierto no solamente en el llamado mundo sofistificado pero también en sus sociedades culturales más primitivas".

En tercer lugar, nosotros somos conscientes de una estrategia muy contraria que se está manufacturando en otra isla del Caribe. Las "primeras familias" de la América Latina y las fuerzas cristianas tradicionales que operaban en este sector del mundo, habían tenido su oportunidad con el pueblo, y han sido hallados faltos. Ahora las fuerzas que constituyen una alternativa, están trabajando. "¿Cuál será la respuesta? ¿Quién puede decir en este momento? Pero las fuerzas Protestantes en Puerto Rico que constituyen un 15 por ciento de la población pueden muy bien determinar el futuro. Nosotros estamos perplejos con las incertidumbres y las ansiedades de este mundo, pero como en los tiempos Bíblicos, "El Pueblo subido en los techos no bajará".

Aunque el hombre no esté cierto o seguro acerca de los acontecimientos futuros, el tiene la responsabilidad de vivir, trabajar y planear, la vida trae sus responsabilidades y el creyente cristiano encuentra significado y valores en ella bajo cualquier y todas las condiciones. Yo no tengo la disposición de proyectar los problemas que quedan a ustedes por resolver en la investigación y la planificación eclesiástica, pero a base de la evidencia hasta ahora, tomo un punto de vista optimista de las capacidades del Concilio para trabajar en aquella que queda por hacer.

"Finalmente, Ningún Hombre es una Isla".

Luego del Instituto de Indianapolis, el Dr. Val Clear me escribió una carta de la que quiero citar lo siguiente:

"Como un epílogo a un libro ya completo, lo de ayer fué una adición, y una feliz, para el capí-

tulo puertorriqueño. Para mí ésta fue una experiencia profundamente conmovedora".

"El Rdo. Gildo Sánchez, de la Sociedad Bíblica Americana, se le pidió que terminara el Instituto con unos momentos de lectura bíblica y oración. El seleccionó el pasaje de 1ra. de Corintios 3, donde en parte el Apóstol Pablo dice: "Yo planté, Apolos rego, pero el crecimiento lo ha dado Dios". Perfectamente adecuado. La tarea de la evangelización de Puerto Rico, no es la tarea de una persona, ni tampoco de una denominación, es una tarea de todos".

"Los puertoriqueños están en su camino en una isla cargada de problemas peculiares de una cultura que madura, Sus problemas no son simples. Ellos están saltando cuatro siglos en dos generaciones. Pero los ajustes religiosos debe ser hechos más fácil y firmemente como resultado del hecho de que veinticuatro (24) líderes denominacionales estuvieron por espacio de dos semanas estudiando, comiendo, durmiendo, orando y intercambiando puntos de vistas los unos con los otros. Aún, las denominaciones Pentecostales, de todo corazón entraron en todos los aspectos del programa durante la última semana y regresaron a Puerto Rico envueltos en la organización de la nueva Comisión de Estudio y Planificación Eclesiástica de Puerto Rico. Esto es en sí mismo un milagro del Siglo Veinte".

Como un poeta, John Bonne sufrió de los extremos del aplauso y el prejuicio. El fue idolatrado en su propio siglo 17 y despreciablemente rechazado en el siglo 18. Su continuo conflicto entre la esperanza ansiosa y la desilución del mundo, es tan característica de nuestra época como de la de él. Es altamente significativo el hecho de que 300 años después de su muerte, nosotros debemos recordar la calidad de su fe central, contenida en una de sus "Devociones". Las palabras olvidadas de un sermón de Donne del siglo 17, están cargadas con un nuevo significativo:

No hay hombre que sea una isla en sí mismo; cada hombre es parte del Continente, una porción del todo; si un Terrón fuese llevado por el mar, Europa sería disminuída al igual que un promontorio al perder un pedazo así de la misma manera que si fuése una porción de la jurisdicción de mi Señorío o el tuyo. La muerte de cada hombre me disminuye, porque estoy envuelto en la humanidad. Por eso nunca envíes a averiguar por quién doblan las campanas, doblan por tí.

EL MINISTERIO CORAL

El gozo del cristianismo es expresado por lo himnos y cantos del pueblo cristiano. A través de las páginas de las Sagradas Escrituras vemos los cantos de los redimidos elevados al Señor por su divina gracia. A través de la historia oímos los cantos de aquellos que sintieron en su alma el gozo poderoso de confianza e implantado por el Espíritu Santo.

Es el himno la expresión personal, revelando la grandeza de Dios en la vida del individuo. Aún en los momentos más tenebrosos, cuando la obscuridad maligna quiere apoderarse del cristianismo, él elevando su voz al Todopoderoso, se liberta de su angustia con el bálsamo suave de la música de adoración y con fianza.

Cuando leemos las biografías de los himnólogos y comprendemos de donde viene su fuerza para escribir himnos de alabanzas aún cuando sienten dolor, podemos darnos cuenta que el ministerio coral es una fase importante en las actividades de la iglesia. Esto es, porque los corístas dan expresión a un testimonio en música, y por medio del canto relatan la palabra a todos los que buscan en espíritu y en verdad el alivio y esperanza de sus almas.

Es el coro el instrumento orgánico de la iglesia, compuesto de diversas personas con un sólo propósito de alabar y preparar los corazones para el mensaje de Dios. Pero como todo organismo es un cuerpo viviente, es la perfecta función que da testimonio que el cuerpo está bien y saludable. El coro tiene también que funcionar bien para que la obra de la iglesia (el cuerpo) pueda cumplir con los estatutos y mandamientos del Señor Jesús (nuestras cabezas). Quiérese decir, el ser corista indica trabajar con amor y afán.

En la obra coral cristiana, no hay lugar ni tiempo para aquellos que quieren dar expresión a sus propios talentos. Ni es el coro un camino para la fama profesional. Cuando individuos usan el coro para orgullo personal, están robando el tiempo y propósito que Dios les ha depositado El poder espiritual es debilitado porque no están expresando una

creencia sino actuando vanidosamente, lo cual no convence ni llega a las almas de los que necesitan consolación o salvación.

El coro ideal es aquel que está compuesto de personas dedicadas a su llamamiento y consagradas para cumplir con el objeto y propósito de su ministerio. Estos se someten de lleno y toman el reto, más por el amor hacia el Señor que por cumplido. Cumplen con sus debers alegremente para que la obra del Señor sea engrandecida, y con humildad se olvidan de sus ambiciones personales para dar sus fuerzas y tiempo al Señor para la salvación de las almas. Sus vidas son un reflejo de lo que Cristo ha hecho en ellos. Cuando cantan, en sus rostros se ve el gozo y la convicción de que Jesús sana y salva. Y su mensaje en música da testimonio de que Cristo vive y como personas dedicadas, están siempre listas al llamado para rendir el servicio a su Señor a través de su iglesia. Si deseas ser corista y crees que puedes cumplir de corazón y verdad, y crees tener el talento del canto, haz del coro tu ministerio.

Un Logro Para La Unidad Cristiana

Como una expresión objetiva de unidad cristiana, se ha logrado construir el Cenrto Evangélico de Puerto Rico. Este radica a pocos pasos de la Universidad de Puerto Rico y en el mismo corazón de Río Piedras. La madurez del pueblo evangélico de Puerto Rico, exige que cada día haya más y mejores expresiones históricas no solamente de los principios cristianos sino de la unidad de Cristo como Dios y único Salvador. En un país como Puerto Rico es de imperiosa necesidad dar testimonio de esta unidad.

El Concilio Evangélico de Puerto Rico consiste hoy por hoy, de la expresión más inspiradora y real del trabajo interdenominacional en esta bella Isla. Bajo el lema "UNIDOS EN AMOR Y SERVICIO" se ha unido en franca acción cristiana las siguientes denominaciones.

Bautista
Menonitas
Presbiteriana
Evangélica Unida
Metodista
Ejército de Salvación
Hermanos
Discípulos de Cristo
"Union Church"

Además en nuestro seno se unen organizaciones como los Caballeros Evangélicos de Puerto Rico, la Asociación Insular de Damas Evangélicas de Puerto Rico y el Congreso de la Juventud Evangélica. Colaboran también distintas instituciones que dan testimonio de la fe cristiana a través de toda la Isla. Su total es de 11. Naturalmente en varios programas que se llevan a cabo bajo los auspicios del Concilio, colaboran la Comisión de Estudio y Planificación Eclesiástica de Puerto Rico.

Colaboran otras denominaciones evangélicas. Esto indica crecimiento. Todo sea para la gloria de Dios.

Como una contribución gloriosa a la obra de Jesucristo en Puerto Rico, la empresa Puerto Rico Evangélico ha realizado la construcción del Centro Evangélico de Puerto Rico. Es el primer edificio que con estos propósitos se construye en la América Latina. Aquí estaremos reunidos en acción creadora varias agencias de carácter interdenominacional así como también algunas oficinas denominacionales. Desde el punto de vista del Concilio Evangélico de Puerto Rico hemos de tener más y mejores facilidades para servir a toda la obra en Puerto Rico. Esto significa un gran progreso para el testimonio cristiano en la Isla como expresión objetiva de unidad cristiana, el Centro Evangélico de Puerto Rico surge en un momento histórico cuando necesitamos dar fe de nuestros principios comunes en Jesucristo. Dios bendice grandemente esfuerzos como éste. Nuestra felicitación más sincera para todos aquellos que han puesto sus recursos, talentos para hacer posible esta obra. Rogamos a Dios nuestra oración ferviente que este edificio sea un exponente efectivo no solamente de los logros que hasta ahora hemos tenido en la obra evangélica en Puerto Rico, sino como recurso ideal para lograr mayores conquista en el nombre de nuestro Señor Jesucristo. Que las generaciones futuras puedan sentir el impacto de esta contribución que la presente generación ha hecho a la Obra Cristiana en la Isla.

Rdo. Domingo Rodríguez
Presidente

Rdo. Antonio Rivera Rodríguez
Secretario Ejecutivo

DELINCUENCIA JUVENIL

Por GILBERTO A VELEZ

Mucho se ha escrito analizando este tema e innumerables son las instituciones que se han interesado aportando su concurso para trabajar con este problema social que no es únicamente nuestro, sino que existe en cada uno de los pueblos de nuestro planeta. Para poder apreciar la magnitud y la monstruosidad del problema debmos saber qué se define como juvenil y qué cosas constituyen delincuencia.

El criterio más comunmente aplicado explicando lo que debemos entender por juvenil es la edad cronológica del individuo. La gran mayoría de las leyes promulgadas relacionadas con la delincuencia juvenil en los diferentes países establecen una edad límite, no sólo varía entre países, sino que varía entre estados de una nación como ocurre en Estados Unidos de América. En Europa la edad fluctúa entre los 16 años, en Bélgica, hasta los 21 años en Suecia, pero la mayor parte de los países la fijan en 18 años. En el estado de Nueva York la edad límite es de 16 años y en los estados de Arkansas y California es fijada en 21 años; pero el promedio de los estados la fijan en 18 años. En la América Latina, Haití la fija en 14 años y Chile en 20 años, pero en general las repúblicas establecen 18 años como límite. Igualmente se establecen un límite inferior de edad que para Finlandia es de 16 años; pero la más comunmente usada varía entre siete y ocho años.

La palabra delincuencia se deriva de la palabra latina delinquere que significa descuido, dejadez, negligencia, olvido, desprecio, menosprecio, frialdad, indiferencia. Como los diferentes pueblos se rigen por un orden establecido por sí mismos, la delincuencia es el descuido u omisión en el cumplimiento del deber regulado por dicho orden. El orden es sostenido por las leyes que se promulgan para regular las vidas individuales y colectivas de tal forma que no se obstaculice la participación ciudadana en los menesteres del pueblo y se garantice el disfrute de todos los beneficios que la ley provee a todos los ciudadanos por igual. En nuestra cultura cristiana estas leyes civiles tienen relación íntima con las leyes divinas que encontramos en las Sagradas Escrituras. El apóstol Pedro hablando a los expatriados de la dispersión en Asia Menor les escribe: "Por causa del Señor someteos a toda institución humana, ya sea el rey, como a superior, ya a los gobernadores, como por El enviados para castigo de los malhechores y alabanza de los que hacen bien. Porque esta es la voluntad de Dios: "que haciendo bien, hagais callar la ignorancia de los hombres insensatos". 1 Pedro 2:13-15. La violación de la ley de Dios constituye pecado y no es riesgo decir que si violamos la ley civil, estamos igualmente pecando.

Las escrituras nos instruyen a que cumplamos fielmente los decretos civles. Jesús pagó los impuestos, Mateo 17:24-27, y el apóstol Pablo incluye como deber cristiano el cumplir la ley civil. Romanos 13:1-14.

Innumerables son las razones que se suman para que el problema tome un crecimiento alarmante, pero todas se sintetizan en una —el pecado del hombre. Cada una de las organizaciones que brindan su cooperación sólo dan soluciones parciales y muchas veces ineficaces totalmente. Es que sólo la Iglesia de Jesucristo es la llamada a llevar el mensaje de arrepentimiento y liberación del pecado proveyendo al individuo el conocimiento de la ley de Dios. Si hoy oyereis su voz, no endurezcais vuestro corazón, porque el principio de la sabiduría es el temor de Jehová; los insensatos desprecian la sabiduría y la enseñanza. Salmo 95:1-7, Proverbios 1:7. Después que Juan fue encarcelado, Jesús vino a Galilea predicando el Evangelio del Reino de Dios, diciendo: "El tiempo se ha cumplido y el Reino de Dios se ha acercado, arrepentíos y creed en el evangelio". Marcos 1:14-15.

La delincuencia de los adultos constituye la raíz principal que alimenta la delincuencia juvenil. Un padre que no tiene orientación adecuada y que no ha podido escribir en las tablas de su corazón la ley de Dios, no puede ser un ejemplo para sus hijos; no puede dar consejos sabios ni amonestaciones a su hijos para hacer el bien. Conozco un joven

padre que sirve cerveza a sus dos hijos menores de tres años para que "aprendan a ser hombres desde pequeños". Este hombre puede ser juzgado por perversión de menores, ya que está educando bohemios potenciales. El padre ladrón y robador no puede evitar que sus hijos lo imiten. El padre haragán y jugador jamás puede enseñar a sus hijos a obtener el pan diario con el sudor de su frente. Pero el hombre cuyos pasos son iluminados con la luz de Cristo da palabra orientadora a sus hijos diciéndoles: Oye, hijo mío la instrucción de tu padre, y no desprecies la dirección de tu madre; Hijo mío, si los pecadores te quisieren engañar, no consientas. Hijo mío, no andes en camino con ellos, aparta tu pie de sus veredas. Proverbios 1:8, 10, 15. Hijo mío, si recibieres mis palabras y mis mandamientos guardares dentro de ti, haciendo estar atento tu oído a la sabiduría, si inclinares tu corazón a la prudencia, si clamares a la inteligencia, y a la prudencia dieres tu voz; si como a plata la buscares, y la escudriñares como a tesoros, entonces entenderás el temor de Jehová, y hallarás el conocimiento de Dios. Porque Jehová dá la sabiduría y de su boca viene el conocimiento y la inteligencia. El provee de sana sabiduría a los rectos; es escudo a los que caminan rectante. Es el que guarda las veredas del juicio y preserva el camino de sus santos. Proverbios 2:1-8.

Muy comunmente los líderes de las diferentes organizaciones cívicas como los líderes de los diferentes organismos gubernamentales que se preocupan en estos problemas sociales y aun los hombres que tienen el deber de administrar la justicia están moralmente incapacitados para tales menesteres porque no conocen el Evangelio de Jesucristo y la verdadera misión de la Iglesia. Son capaces de evitar la delincuencia aun de sus propios hijos. ¿No ha visto usted un policía o un juez borracho dando un ejemplo ridículo a la ciudadanía? ¿No ha visto a algunos líderes religiosos que han prostituído sus vidas en los placeres de la carne menospreciando los valores del espíritu y continúan administrando al pueblo los ritos de una iglesia? to?

La interogante es ¿qué está haciendo la Iglesia de Nuestro Señor para evitar que estos males sociales se multipliquen y cómo está alcanzando a aquellos que están sumidos en la masmorra para rescatarlos para Cris-

JUSTICIA DEI

Por JOHN MURRAY

"Yo era un monje piadoso y seguía las reglas de mi orden más estrictamente de lo que las palabras pueden expresar. Si jamás algún monje hubiera podido conseguir el cielo por sus observancias monásticas, yo hubiera sido este monje. De la veracidad de lo que digo todos los frailes que me han conocido pueden testificar. Si por más tiempo hubiera continuado los ayunos, las oraciones los estudios y las penitencias, mis mortificaciones me hubieran llevado a la muerte". Así escribía Lutero al duque de Sajonia. Estas palabras del gran reformador resumen la angustia de su alma en los años de búsqueda religiosa, y cuando un sentimien to terrible de la santidad de Dios hacía vibrar las cuerdas más íntimas de su espíritu y dejaba tras sí, como resabio amar go, una profunda convicción de pecado.

Martín Lutero no encontró en el claustro agustiano de Erfurt, ni en la quietud de su tosca celda, la paz de conciencia y la seguridad de salvación por las que sangraba su espíritu. El bálsamo espiritual que la Iglesia de su tiempo podía ofrecerle, en vez de curar y suavisar la herida de su alma, la hacía aún más dolorosa y agónica. "En mis torturas llegué a los umbrales mis mos de la muerte". —nos dice, "y todo por tratar de obtener la paz con Dios para mi inquieto corazón y agitada conciencia, pero, rodeado de densas tinieblas, no encontré paz en ninguna parte".

En 1513 Lutero comenzó su estudio y exposición pública del Libro de los Salmos y fue a través de dicho estudio que los primeros rayos de la luz del Evangelio empezaron a brillar en la celda oscura de su alma. A través del estudio del Salmo 22 Lutero llegó a vislumbrar los horizontes gloriosos de la obra de Cristo en favor del pecador. Este salmo empieza con las mismas palabras que Cristo pronunció en la cruz: "Dios mío, Dios mío, ¿por qué me has desamparado?" ¿Por qué fue Cristo desamparado? Esta pregunta laceraba el corazón de Lutero. ¿Por qué fue Cristo desamparado, alejado, abandonado y separado de Dios? Precisamente este alejamiento y desamparo era lo que en aquel entonces experimentaba Lutero, pero había moti-

vo y causas para que Dios lo hubiera desamparado: él era pecador, y Dios santo; él era impuro y Dios puro; él era miserable, y Dios glorioso; él era un gusano, y Dios era Dios. ¿Pero por qué también Cristo fue desamparado? Cristo era santo; no había en El pecado ni engaño fue hallado en su boca; El era Dios, el Verbo encarnado ¡Ah! pronto descubrió Lutero que Cristo, que era sin pecado, por nosotros se hizo pecado; El tomó nuestro lugar, y sufrió en nuestro lugar. Cristo hizo suyo lo nuestro y lo suyo hizo nuestro. ¡Cristo fue desamparado para que en El Dios pudiera manifestar su justicia!

Fue el descubrimiento de esta justicia de Dios en la salvación del pecador que puso un cántico nuevo en el corazón del humilde monje de Erfurt. El estudio que más tarde haría de las epístolas a los Gálatas y a los Romanos redundaría en una contemplación gloriosa de la maravillosa gracia de Dios en Cristo. La paz y seguridad de salvación que por las obras buscó en la celda agustiana, ahora la había encontrado por la sola fe en la justicia y obra de Cristo.

Cierto es que a través de los siglos la doctrina de la justificación por la fe siempre constituyó el refugio de todo pecador arrepentido, y la única esperanza de salvación para el corazón contrito, pero no era la doctrina de la Iglesia oficial de aquel entonces. Pero ahora, con Lutero, la fuerza evangélica de la gloriosa doctrina, a través de la página impresa y desde el púlpito, irrumpe con avasalladora fuerza sobre los corazones humanos. Europa entera oye de nuevo el mensaje de la justicia de Dios.

La justificación por la fe, a través de la justicia de Dios en Cristo, vino a ser de nuevo el mensaje central de la predicación evangélica. Las buenas nuevas de las doctrinas de la gracia llegaron de nuevo al corazón del pobre pecador. Con voz profética los reformadores pisotearon la vana justicia humana y proclamaron a los cuatro vientos la absoluta justicia de Dios en la salvación del pecador. La justicia de Dios en Cristo era la gloria de los primitivos creyentes, y también la gloria de la Reforma. "El justo vivirá por la fe". Por la fe en la justicia de Cristo, en la justicia de Dios. Aquí se encierra el Evangelio de la gracia. "La gloria, el poder y la preciosidad de la doctrina protestante estriba en el hecho de que, desde el principio hasta el final, hace depender la salvación de los pecadores en una obra de gracia.

Control de la Natalidad

Debido al interés que en Puerto Rico se está dando a la relación entre la moral y el control de la natalidad, la facultad del Seminario Evangélico de P. R. hizo los siguientes pronunciamientos en torno al problema segun comunicó el señor Tomás J. Liggett, presidente del Seminario:

"Aunque el tema del control de la natalidad no es nuevo, sin embargo, hay nuevos factores q. merecen reconocimiento y estudio. Entre ellos figuran: la "explosión" demográfica en el mundo entero, el caudal de nueva información disponible sobre diversos aspectos de la procreación, las contribuciones de la ciencia médica en el sentido de proveer una gran variedad de métodos de controlar la natalidad y el deseo de los matrimonios de todas, o casi todas, las clases sociales de proveerles a sus hijos con oportunidades culturales además de ropa, alimento y casa.

"La Facultad reconoce que en la selección del 'método' de controlar la natalidad entran muchos factores: el grado de seguridad del método, cuestiones económicas, aspectos educacionales, valores estéticos y la cuestión moral o religiosa. Entiende que coresponde a personas de otras disciplinas pronunciarse en torno a la mayoría de estos aspectos y que la Iglesia Cristiana, teniendo en cuenta dichas opiniones, debe pronunciarse sobre el aspecto moral.

"Se entiende que la función del sexo en el ser humano es de gran importancia y que las relaciones sexuales tienen varios fines lícitos, entre los cuales figuran la procreación de hijos, la expresión de amor mutuo entre los esposos, la satisfacción sexual física y los otros valores emocionales, espirituales y síquicos de la personalidad humana. De manera que se entiende que la moral cristiana aprueba la relación sexual en el matrimonio aun cuando no sea aconsejable la procreación; y que impone a los esposos la selección de un método propio para lograr este fin.

"Abierta y categóricamente la Iglesia debe enseñar a su feligresía que la procreación de hijos constituye un acto sagrado y coloca sobre los padres múltiples y serias responsabilidades;

(Viene de la pág. 25)

FE Y CULTURA

Por Dr. CECILIO ARRASTIA

Creer es atreverse. "En Cristiano", creer es atreverse en Cristo, por Cristo y para Cristo Por eso, porque esencialmente la fe es un atrevimiento, la aventura y el riesgo son SINE QUA NON del creer cristiano. Tal cosa tiene sus cautivadoras implicaciones y su relación funcional con la cutlura, en tanto en cuanto cultura también implica atrevimiento y riesgo. Veamos.

Si creer es atreverse, el trámite de la fe nunca termina y siempre está en crecimiento. La fe no puede —no debe— alcanzar un punto muerto de absuluta satisfacción. La fe cristiana nunca se sacia y una interrogación estimulante la motiva De donde se concluye que la fe se expresa de modo genuino cuando dice, en frase del personaje bíblico, "Creo, ayuda mi incredulidad". La expresión denota tensión es de la esencia de la fe. Es un querer sin poder, porque el poder es cosa de la gracia de Dios. Solo Dios quiere y puede. El hombre a veces quiere y no siempre puede. Querer creer es parte del proceso, pero no querer es también una realidad presente. Por eso no hay fe sin oración que marque la impotencia del hombre. Y la fe comienza precisamente frente a Cristo, cuando el hombre expresa esta torturante y ¡redentora! paradoja. Creo, pero no creo. Ayuda mi no creer, mi no-atreverme, mi no-arriesgarme. La confesión de la imposibilidad es el vestíbulo de la fe.

La duda siempre estará presente en esta dinámica concepción de fe. Pero esta duda se va disolviendo a golpes de obediencia y no de especulación. Tener fe es dudar nuestras dudas. Hay una función noble de la duda como acicate y motor, pero llega el momento en que la duda se hace a un lado y la agonía, en sentido de la agonía de Unamuno, termina para dar paso a la paz, que es una forma de la gloria. No es por vía de "la razón pura" sino de la "razón práctica" que la duda se asila en si misma. En otra forma dicho, que en dialéctica cristiana obedecer es una forma de razonar. La obediencia precede a la comprensión. En teología cristiana primero se oye y se obedece y después se entiende, mientras que en filosofía humanista la especulación es medio y fin. Medio y fin que por lo general desembocan en un océano de perenne e infructuoso diálogo académico, transnochado. Hay más virilidad y más esperanza en la obediencia de la teología cristiana que en el palabreo del filósofo.

Y el pensamiento se concreta en esta afirmación "en cristiano" la Verdad es una persona y no un sistema de ideas o una idea superior. La verdad es Cristo mismo. Con una persona no se especula. Se le ama y se le sigue o se le odia y se le combate. Lo primero es fe, fe como amor y como entrega. Los pescadores de su época; los frustrados y miserables que vivían vidas vegetativas, "nubes sin agua, árboles otoñales, estrellas errantes"; le amaron y le siguieron. Creyeron en El y se atrevieron "en su nombre". Y por atreverse hicieron proezas y minaron la fortaleza de Roma y la sutileza de Grecia y la almidonada rigidez de la Ley de Israel.

La cultura tiene su función: sembrar inquietudes y estimular un pensamiento vivo, agudo, La fe tiene su función: tomar estas inquietudes y estas interrogantes y contestarlas en Cristo, desafiando al hombre culto a una entrega. Porque la entrega a Cristo es la forma suprema de la cultura. Por eso no se repelen mutuamente, sino que se complementan. La fe da rumbo y signo a la cultura, le hace útil —instrumento de servicio y de redención. Cultura sin fe es perenne peligro de egoísmo, de lucro privado y de criminal aprovechamiento. Cultura en fe, rendida al altar que es Cristo mismo, es raíz y ala, esperanza y amor, altruísmo y desprendimiento. Y América Latina ha tenido mucho de lo primero y muy poco de lo segundo. No podemos gastarnos el lujo de seguir produciendo intelectuales especializados en la especulación y alérgicos al servicio y a la entrega. Cristo es la Verdad y sólo la entrega a esa verdad nos redimirá. VINCIT OMNIA VERITAS. Y él dijo: "EGO SUM VERITAS".

La Reforma TIENDA Y LIBRERIA RELIGIOSA

La más completa y mejor surtida de Puerto Rico

Calle Robles Núm. 54 (casi esquina Brumbaugh) - Río Piedras, P. R.

AREA ESTACIONAMIENTO - AIRE ACONDICIONADO

Ahora con grandes ofertas de inauguración

20% DE DESCUENTO EN TODOS ESTOS LIBROS:

Esto es el Comunismo

¡Recién publicado! Expone sencilla y objetivamente por qué un cristiano no puede ser comunista.

Reg. $.85

ESPECIAL - $.68

En Sus Pasos

por Carlos M. Sheldon

He aquí la quinta edición de este clásico cristiano. Siempre con los tiernos y conmovedores relatos inspirados en episodios calcados de la vida real.

Esta obra continúa teniendo tanta aceptación en inglés como en español.

Reg. $1.50

ESPECIAL - $1.20

Apocalipsis de Cuba

por el Dr. Justo González

Es una revelación de las circunstancias que abrieron camino al comunismo con la doble visión de lo que ha ocurrido y de lo que Cuba sería si la revolución hubiera tenido inspiración cristiana.

Reg. $1.00

ESPECIAL - $ .80

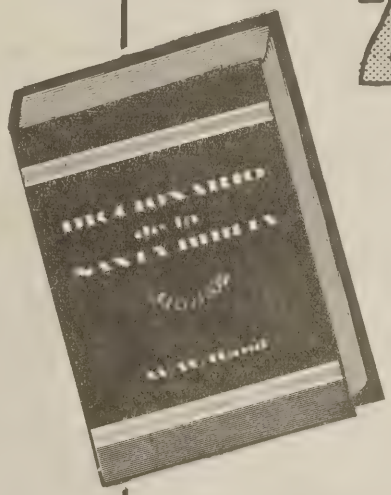

2 LIBROS *básicos para usted!*

DICCIONARIO DE LA SANTA BIBLIA

por el Rev. W. W. Rand. No conocemos un Diccionario de la Biblia mejor y más comprensible que éste. Exactamente lo que necesitan todos aquellos que están estudiando la Biblia. 339 ilustraciones. 7 mapas en colores. 6¼ por 8¾ pulgadas. 768 páginas. Empastado en tela. Reg. $4.00

ESPECIAL $3.60

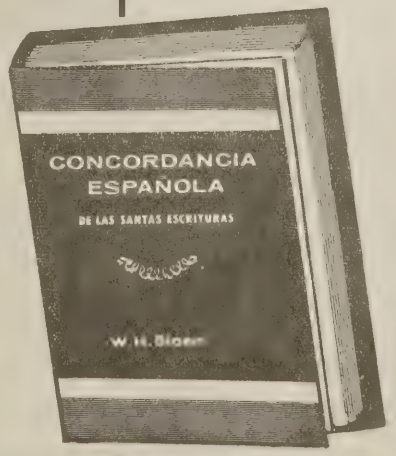

CONCORDANCIA ESPAÑOLA DE LAS SANTAS ESCRITURAS

por William Sloan. Todas las palabras importantes de la Biblia, con sus contextos, están alfabéticamente arregladas. Como el nombre lo indica, este es un compendio de referencia de la Biblia. Empastado en tela de lino grueso, 1015 páginas. 9¾ por 7 pulgadas. Reg. $5.50

ESPECIAL - $4.40

NUEVA EDICION
CON CHALECO EN DOS COLORES

ADEMAS, 20% DE DESCUENTO en un gran número de libros de nuestro extenso surtido, durante toda nuestra semana de inauguración, del 13 al 18 de enero de 1964.

ESTOS DESCUENTOS SE APLICAN A VENTAS DE CONTADO SOLAMENTE

Vea en *La Reforma*

TIENDA Y LIBRERIA RELIGIOSA

los más variados útiles para la iglesia

Calle Robles Núm. 54 (casi esquina Brumbaugh) - Río Piedras, P. R.

Nuevos y modernos diseños en atractivos materiales

ECONOMICE TIEMPO Y DINERO COMPRANDO ESTE EQUIPO EN LA REFORMA

JUEGO COMPLETO DE COMUNION

De reluciente terminación, hecha posible mediante un proceso exclusivo. Estos juegos ofrecen la belleza de la terminación de la plata, con la ventaja de un brillo permanente que no se mancha ni desmerece. Más liviano -- de aluminio -- y a un precio incomparable.

RW500A - Azafate de Comunión sin vasos	$10.00
RW500AG - Azafate de Comunión con 40 vasos	$13.00
RW501A - Tapa para el Azafate	$ 6.00
RW502A - Base para el Juego	$ 5.00
RW504A - Patena (Plato para el Pan)	$ 5.00
RW503A - Tapa para la patena	$ 4.00

JUEGO PARA COMUNION PRIVADA

Tamaño de bolsillo, en precioso estuche negro de imitación cuero. Interior de plástico muy fácil de limpiar. Al abrirse el estuche sirve de centro de adoración. Tiene 6 vasitos de cristal y recipiente para el vino, fácil de limpiar. Trae receptáculo especial para vasitos usados.

RW20 - Juego para Comunión Privada	$10.00
RW25 - El mismo juego, con escena de la Santa Cena en la tapa interior	$11.00

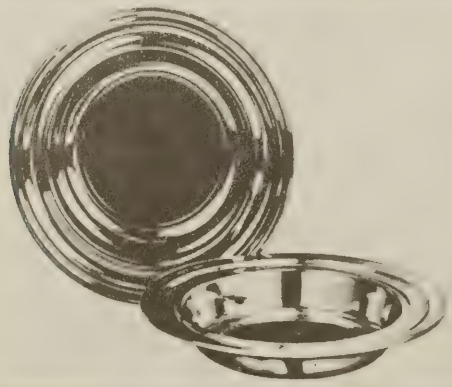

PLATOS DE OFRENDA

El plato de ofrenda ideal para su iglesia. Hecho de aluminio sólido, se ofrece en preciosa terminación de bronce dorado. Su exclusiva terminación nunca desmerece; no pierde su apariencia lustrosa ni recoge las huellas de los dedos que manchan los platos corrientes. Lo sorprendente es que su precio es más bajo que los platos del mismo tamaño en madera, plástico o metal. Tiene 12" de diámetro por 2" de fondo. El fondo es recubierto con terciopelo rojo, para hacer más silenciosa la colecta. Con monograma IHS.

RW212B - Plato de Ofrenda con terminación de bronce dorado	$6.95
RW212S - El mismo plato con terminación plateada	$6.95

GRANDES OFERTAS DE INAUGURACION

Con motivo de nuestra inauguración
hemos traído el más extenso y variado surtido de enseres para la
iglesia y la escuela bíblica. Visítenos:

AIRE ACONDICIONADO

AREA ESTACIONAMIENTO

PROGRAMA DE INAUGURACION DEL CENTRO EVANGELICO

1— Preludio
2— Marcha Procesional
3— Llamamiento a la Adoración
4— Himno por la Congregación
5— Invocación
6— Himno Especial por el Coro de Bayamón
7— Lectura Bíblica
8— Historia del Centro Evangélico por el Dr. Michael Sáenz
9— Himno por el Coro de Bayamón
10— Saludos y Anuncios
11— Minutos de silencio en memoria de los Directores de Puerto Rico Evangélico que han fenecido.
12— Ofrenda
13— Palabras de Saludo (5 minutos cada uno)
Lutheran and Publishing House
Sociedad Bíblica Americana
Concilio Evangélico de Puerto Rico
Concilio Nacional de Iglesias
14— Himno por el Coro de Bayamón
15— Presentación del orador
16— Mensaje por el Dr. Alfonso Rodríguez Hidalgo
17— Himno por la Congregación
18— Bendición
19— Doxología por el Coro de Bayamón
20— Desfile hacia el Centro Evangélico
21— Ceremonia de Dedicación frente al Centro Evangélico

NOTA: La Primera parte del programa se celebrará en la Primera Iglesia Bautista de Río Piedras. La ceremonia de dedicación se efectuará en el Centro Evangélico.

El Concilio de Ministros Bautistas de Puerto Rico celebra su Asamblea Anual en el Caribe Hilton.

La mayoría de los ministros del Concilio de Ministros Bautistas, a invitación de su presidente el Rdo. Tomás Rosario Ramos, se dió cita el martes 19 de noviembre para celebrar su asamblea anual.

Fueron huéspedes de esta organización los Rdos. Fred Erion, secretario director del Concilio Nacional de Ministros Bautistas y Martin England, representante de la Junta de Jubilación de la Convención Bautista Americana.

Se iniciaron los trabajos con una reunión fraternal en que cambiaron saludos estos ministros miembros del Concilio Nacional con los miembros del Concilio de Ministros Bautistas de Puerto Rico.

Una vez organizados los trabajos y presentados los visitantes al grupo, el Rdo. Erion dictó una interesante conferencia sobre EL PROGRAMA DEL CONCILIO NACIONAL DE MINISTROS BAUTISTAS e invitó a los miembros de nuestro concilio a ingresar en este organismo.

Le siguió en el uso de la palabra el Rdo. England discutiendo para el grupo el programa de la Junta de Jubilación de la Convención Bautista Americana.

Ambos oradores contestaron preguntas del ministerio bautista de Puerto Rico aclarando situaciones y conceptos. Interpretó a los visitante el Rdo. Angel Luis Gutiérrez, pastor de la Primera Iglesia Bautista de Caguas y secretario tesorero del Concilio.

(Viene de la pág. 11)
consagrados, los anhelos de justicia social de las grandes masas de la América Hispana que habían sido por largas centurias las víctimas de la explotación. A su preclara inspiración se debe la Alianza para el Progreso que esperamos habrá de tener feliz cuajación en frutos abundantes y buenos.

Quería ver él, definitivamente consagrados, los anhelos de paz y de buen entendimiento entre todos los pueblos. Casi estuvimos en el borde de una conflagración catastrófica, pero, providencialmente, la hora veinticinco no llegó.. Los encargados de registrar y de interpretar los hechos de la historia habrán de darle mucho crédito al Presidente Kennedy por su manera hábil de conducir su nave en una hora de grandes riesgos para la humanidad. A lo mejor, hemos de atribuirle a él una gran parte del aflojamiento en las tensiones propias de la guerra fría entre el Oriente y el Occidente.

Quería ver él, defintivamente consagradas, las libertades que son inalienables a todo ser humano. Entre ellas, la libertad de conciencia. Ahí está para la historia, en caracteres de fuego, su llamado a los altos dignatarios eclesiásticos de la América Hispana cuando en un recorrido que hizo por aquellos países, urgió del alto clero la cesación de toda persecusión de aquellos que profesaban una fe religiosa distinta a la suya.

Ese es el líder de alto linaje que hoy nos deja con el "corazón a media asta". Ya él pertenece a los elegidos de la Gloria, pero sus obras, claras y limpias, habrán de seguirle. Su paso insigne por la historia habrá de ser un acicate poderoso para los que quedamos en "banca de aca", tejiendo, día a día, el cañamaol de humano acontecer. Tú y yo tenemos una historia que escribir. Importa mucho cómo vamos a escribirla. El ilustre Presidente fenecido nos ha mostrado cómo hacerlo.

Así, en memoria del Presidente Kennedy, yo os convoco en esta noche de negros crespones a ser firmes en el empeño de estructurar un mundo mejor; a ser valientes y decididos cuando las sombras cierran ominosamente; a ser pregoneros esforzados de los derechos y anhelos de justicia social; a ser portadores de una sonrisa amplia y humana que a todos contagia; a ser religiosos de fibra íntima y cordial que a su fe sirven con prestancia y solicitud....

Hagamos memoria de sus palabras postreras que sus labios no pudieron pronunciar:

"La rectitud de nuestra causa debe ser siempre el sostén de nuestra fuerza. Porque como se escribió hace mucho tiempo: Si el Señor no guarda la ciudad, inútilmente se desvela el que la guarda".

Que Dios en su infinita bondad y misericordia sea con la Sra. Kennedy y familia y con el pueblo americano en esta hora de duelo general.

(Viene de la pág. 25)
y que un matrimonio responsable no debe tener un número de hijos mayor que su capacidad de cumplir con estas responsabilidades. La limitación prudente del número de los hijos, lejos de tener un carácter malo o pecaminoso, es un deber cristiano.

"La aprobación moral de uno o varios métodos de control de la natalidad depende de las consecuencias del uso del método adoptado. No cree la Facultad, que el uso de productos químicos o mecánicos, debidamente aprobados por la medicina moderna, constituya pecado alguno, ni cree conveniente una enseñanza de culpabilidad por el uso propio de estos métodos. Entiende que la eliminación de esta atmósfera de "culpa" y "mala" conciencia sería una contribución positiva a la felicidad y la estabilidad de los hogares modernos.

"Puesto que el problema de crear una convicción sobre la "paternidad responsable" es de tanta urgencia, especialmente en entre los grupos de menor educación y de recursos económicos más limitados, el Estado procede bien cuando ofrece, por medio de su Departamento de Salud Pública, amplias facilidades, información y productos para ayudar a estas masas en la planificación de sus familias. El Estado está llamado a respetar las convicciones religiosas y morales de los ciudadanos y de las instituciones religiosas de la sociedad. La ayuda que el Estado ofrece debe limitarse sobre bases científicas y médicas.

"Es fundamental reconocer la libertad de cada familia de hacer su propia decisión sobre este asunto, la libertad del Estado de ofrecer ayuda a quienes la pidan, y la libertad de las instituciones religiosas para difundir sus enseñanzas sobre el particular. Para la familia ejercer libremente su decisión, es impres cindible que haya amplia y fidedigna información sobre el control de la natalidad. Tanto la información como los materiales deben ser distribuidos en forma tal que se hallen al alcance de las posibilidades económicas

PUERTO RICO EVANGELICO

DR. MICHAEL SAENZ
Un hombre que sirve
la causa del Evangelio

ENERO - FEBRERO 1964

25¢

Puerto Rico Evangélico
ENERO - FEBRERO DE 1964
Año 51 Núm- 1305

JUNTA DE REDACTORES

Rdo. Gilberto Candelas
Director El Misionero
Rdo. Jorge N. Cintrón
Exdirector
Rdo. Hipólito Cotto Reyes
Exdirector
Sr. Eloy Estrada
Presidente de la Asociación de Caballeros Evangélicos de P. R.
Rdo. Miguel E. Martínez
Exdirector
Rdo. Diego Rico Soltero
Director La Voz Presbiteriana
Rdo. A. Rivera Rodríguez
Secretario Ejecutivo Concilio Evangélico de Puerto Rico
Rdo. Domingo Rodríguez
Presidente Concilio Evangélico de Puerto Rico
Rdo. Francisco J. Rodríguez
Director del Defensor Hispano
Rdo. Tomás Rosario Ramos
Exdirector El Evangelista
Rdo. Miguel A. Valentine
Exdirector
Rdo. Samuel J. Vélez
Exdirector

DIRECTORES
de la Junta de Publicaciones
de Puerto Rico Evangélico

Rdo. Jesús Ma. Amaro
Rdo. J. Nehemías Cintrón
Dr. Bartolomé Cotto Reyes
Rdo. William Cruz Ginorio
Rdo. Miguel Limardo
Dr. Diego Rico Soltero (asesor)
Dr. Tomás Rico Soltero
Rdo. Gilberto Robles
Dr. Oscar Rodríguez
Rdo. Samuel Roura
Dr. Michael Saenz
Dr. Harry Zech

PUERTO RICO EVANGELICO

Afiliado al Concilio Evangélico de Puerto Rico
Director y Administrador: Dr. Bartolomé Cotto Reyes
Dirección Postal: Apartado 744, Río Piedras, P. R. - 00928
Oficinas Editoriales: CENTRO EVANGELICO
Calle Robles 54, Río Piedras, P. R.

LA POSICION OFICIAL DE PUERTO RICO EVANGELICO, de su Junta de Publicaciones y de las Misiones representadas en la misma, estará reflejada exclusivamente en nuestra página editorial. Puerto Rico Evangélico concede amplia libertad a todos sus distinguidos colaboradores para expresar sus opiniones y las posiciones de sus respectivas denominaciones o iglesias, sin que ello necesariamente implique un endoso de nuestra parte, ni que nos solidarizamos con las mismas. Nos reservamos el derecho de agregar una "Nota de Redacción" a cualquier artículo sometido y a publicar cualquier artículo en todo o en parte, según nos lo permita nuestra política editorial y las limitaciones de espacio.

●

EN ESTE NUMERO

Editorial 3
Mi Imagen de la Iglesia - Rdo. Gilberto Robles 4
La Más Alta Vigilancia - Rdo. Miguel Limardo 6
Predicar Contra el Pecado - Rdo. Gilberto Candelas 8
Púlpito y Adoración - Rdo. Cecilio Arrastía 9
Trece a la Mesa - Oscar G. Baqueiro 14
Programa Convención Bautista 16
El Congreso Considera Nueva Práctica Inmigración 20
Gemidos Que Llegan al Cielo - Rdo. J. F. Rodríguez 24

SECCIONES

Comentarios - Dr. Guillermo Cabrera 10
Sección Ecuménica - Reunión de Papa y Atenágoras 12
Bibliografía - Cantos del Alma 15
Reconociendo Nuestros Valores 18
Calendario de Actividades 19
Rincón Poético 23
Drama - Celestino Bula, Jr. 26
Información Miscelánea 29
Crucigrama Bíblico - Rdo. - S. M. Alfaro 34
Concurso de Arte Religiosa 35

IMPRESO EN TRI-COLOR PRESS OF P. R.

Publicado mensualmente en los talleres de Puerto Rico Evangélico, Inc. en San Juan, P. R. Admitido como correspondencia de segunda clase en las oficinas de correos de Ponce el día 10 de julio de 1912 de acuerdo con la ley del 18 de octubre de 1917. Precio de suscripción en P. R. y EE UU $1.50

EDITORIAL

HACE FALTA UN CONGRESO EVANGELICO

(UN LLAMADO AL PUEBLO EVANGELICO DE HABLA ESPAÑOLA EN OCCIDENTE)

Nuestras observaciones, estudio de diversas situaciones y el análisis sereno de problemas que surgen y quedan sin solución que satisfaga totalmente a los interesados del mundo evangélico, nos mueve a proclamar que hay necesidad de una reunión de evangélicos para estudiar como han estudiado nuestros hermanos los católicos aquello que en práctica y principios debe revisarse y mejorarse.

Hablamos con frecuencia de ecumenismo, es decir, existe el deseo de más unión en la familia cristiana. No podemos esperar mucho en términos de unión mientras las ramas del árbol que nos representa estén separadas entre sí. Hay que unir la familia pequeña primero, la grande después, hasta que puedan las varias familias juntarse y conversar llegando a ciertos acuerdos que darán al traste con todo aquello que impide la verdadera unión de los creyentes en un programa de acción unida en grande.

La iglesia evangélica se clasifica en dos grupos: iglesia protestante histórica y movimientos protestantes. De un lado están las denominaciones evangélicas: Bautista, Presbiteriana, Metodista, Evangélica Unida, Cristiana (Discípulos de Cristo, etc.). Del otro lado están las muchas organizaciones evangélicas que se identifican por una práctica común de culto con expresión del avivamiento espiritual a que atribuye esa parte del pueblo evangélico su característica fundamental. Además de las varias modalidades, existen interpretaciones bíblicas dignas de estudio e interpretación bíblica con sentido cristiano.

Sabemos de la organización, programa y labor realizada por las varias denominaciones evangélicas. Han sido grandes sus logros y la contribución que cada una de estas organizaciones cristianas han hecho en pro del desarrollo del Reino de Dios en el mundo. Cada denominación es una fortaleza "per se" que se produce y se hace sentir. Se han creado estos organismos en continua lucha con limitaciones y ardua brega con problemas serios y complicados. Sin embargo, todas ellas han realizado labor hermosa, y su esfuerzo produce frutos abundantes, y frutos muy saludables.

Por otro lado, la experiencia de muchos creyentes, el estudio de otros y el buen deseo de todos, ha creado o producido una escuela que parte de los días primeros de la Era Cristiana. Se producen inquietudes y se oye del testimonio de buenos cristianos que se esfuerzan y aumentan notablemente; desarrollando un programa y llevando a cabo una misión. Los informes nos dicen que la obra del evangelio inquieto en toda la América Latina, y especialmente en Chile y Perú, crece considerablemente. (Léase la revista Christianity Today, edición de octubre, 1963 y el Informe del Seminario Princeton del 1957 sobre este asunto.)

Es pues un hecho que "el Señor de la mies" está bendiciendo todo esfuerzo que se realiza en el espíritu de Cristo para la promoción del evangelio. Es nuestro criterio, y no tenemos reparo alguno en sostenerlo, que cuanto más se acerquen estos sectores, estos miembros de la misma familia, más efectivo resultará la acción unida y el concepto ecuménico tendrá más sentido en nuestras relaciones cristianas. Por esta razón es que urge celebrar un congreso evangélico en algún punto del hemisferio para estudiar con serenidad todos los ángulos de esta cuestión de la unidad de la familia evangélica.

Cuando escribíamos estas notas editoriales se acercó a nuestro escritorio nuestro hermano don Cheo. Nos trae la última edición del diario El Mundo. Don Cheo es miembro de una iglesia evangélica trabajadora, entusiasta, misionera que construye su propio templo sin otro ingreso que la contribución de los miembros que la integran. Le explicamos al hermano pobre, consagrado y bien dispuesto a servir a su iglesia, la idea que desarrollamos, la idea de que se celebre en algún punto del hemisferio occidental una reunión grande que estudie la posibilidad de unirnos a todos para conseguir mayor éxito en la promoción del Reino, llenando lagunas y acercando corazones a Cristo en la expansión de Su programa. El hermano simpatiza con la idea y nos dice: "Hermano, yo lo digo en casa todos los días. Conviene que estemos más unidos. Podríamos hacer más, levantaríamos mejores templos y escuelas, crecerían más nuestras congregaciones, nuestras relaciones evangélicas mejorarían." Y añadía: "Dios ha puesto esta idea en su mente y en su corazón, pásela y le prometo orar con usted para que se logre realizar este propósito que es del Señor."

A tono con esta situación recordamos las palabras del Dr. Duling a la asamblea anual del Concilio Evangélico de Puerto Rico. Decía él, y publicó esta revista, que se había reunido en Indianápolis, Indiana un grupo de líderes puertorriqueños a estudiar medios de planificación para la Obra Evangélica en Puerto Rico. Que allí había representación pentecostal muy interesada en el asunto y en franco disfrute de camaradería cristiana. Dr. Duling llamó esta experiencia "milagro del siglo veinte." Muy bien. Es un antecedente precioso que señala un porvenir con promesa.

Todo indica que podemos darnos cita en algún punto del hemisferio y encontrarnos allí argentinos, chilenos, colombianos, mexicanos, estadounidenses, cubanos, puertorriqueños, hombres y mujeres de todos los pueblos para estudiar en un ambiente evangélico y con actitud de acercamiento los detalles que hasta ahora nos han preocupado. Así podremos dar estudio a la verdadera unidad cristiana moviéndonos sobre el fundamento de la fe y colocándonos en posición de hablar de ecumenismo con sentido y con sinceridad.

Terminamos con las palabras con que inició el más alto dignatario de la iglesia Católico-romana Paulo VI, su entrevista con Atenágoras, director espiritual de la Iglesia Ortodoxa Griega: "DEBERIA EXAMINARSE LAS DIVERGENCIAS DE NATURALEZA DOCTRINAL, LITURGICA Y DISCIPLINARIA, EN MOMENTO Y LUGAR OPORTUNOS, CON ESPIRITU DE FIDELIDAD A LA VERDAD Y DE COMPRENSION CARITATIVA." El pueblo evangélico de occidente tiene la palabra.

MI IMAGEN DE LA IGLESIA

por Rvdo. Gilberto Robles

I. Cómo otros ven la Iglesia

1. Cuerpo de Cristo - Pablo
2. Evidencia objetiva de la Resurrección de Cristo - Truman Douglas.
3. Comunidad que se nutre de la vida nueva.
4. Anticipo del Reino de Cristo.
5. Taller de múltiples ministerios.

II. Cómo usted ve la Iglesia

Nuestra Iglesia se halla afincada en el solar patrio. De cómo sea la imagen que de la Iglesia tú tengas, dependerán muchas cosas. La Iglesia será cuerpo de Cristo si tú acatas complacido la soberanía de Cristo. La Iglesia será evidencia y realidad si tú contribuyes a que la presencia del Cristo redivivo se deje sentir en la comunidad. La Iglesia será comunidad en acción creadora y fecunda si tú sumas tu esfuerzo al de otros en la medida de aquellos dones que Dios te impartió. La Iglesia será anticipo del Reino de Cristo si tú guardas una estrecha semejanza con Cristo. La Iglesia será taller y fragua si tú participas gozosamente en su programa y en su vida.

Pero, la Iglesia se malogra y se frustra si vamos a ella pensando en términos de nombres, apellidos y jerarquías. Estos, si algún lugar tienen, es para que, a través de ellos, se trasluzca la gloria de Cristo. A la Iglesia vamos y con la Iglesia trabajamos no porque nos atraiga tal o cual vellocinio, o porque nuestro El Dorado se halle a la vuelta de la esquina. A la Iglesia vamos y con la Iglesia trabajamos porque ella representa el brazo de Dios que hacia todos los lados se extiende a impulsos del amor redentor de Cristo. En un sentido muy hondo la Iglesia es un canal por el cual fluye, a través del canto y de la plegaria, y de todo lo que caracteriza el culto cristiano, la gracia de Dios. Mientras ese canal se halle libre de interferencias y obstáculos el fluir de la gracia será como las puras linfas que todo lo refrescan a su paso.

Esto de la Iglesia me vino muy temprano en mi vida. Apenas entendía el milagro de la vida cuando ya empieza a hacerme de una imagen de la Iglesia. Aquí lo de la imagen nada tiene que ver con las cosas inanimadas a las que les atribuímos virtudes y poderes que no tienen. Lo de la imagen tiene que ver con visión que en este caso particular es la capacidad para ver en justa medida lo que es la esencia real e intrínseca de esto que llamamos la Iglesia. Yo temo que muchos cristianos no hayan entendido el milagro de la Iglesia. Porque ciertamente la Iglesia es un milagro sobre el cual se vierte a raudales el "pneuma" de Dios y el cual se hace carne de realidad en la vida y en la fe, en el amor y en la acción de los que forman la "koinonía" cristiana. Sin esa "koinonía" que es relación del espíritu humano con el espíritu de Dios y que es relación de ágape entre los que postulan la fe en Jesucristo, la "didache" que en la palabra enseñada no podrá cuajar en frutos sazonados.

De la Iglesia se tiene, muchas veces, una imagen borrosa, desdibujada, distorsionada de cuál es su naturaleza y función en la historia. El lente prismático a través del cual vese la Iglesia está en muchas ocasiones empañado. Se asemeja éste al parabrisas del carro a través del cual apenas el camino puede verse en noche de lluvia densa y copiosa.

En muchos predios de la Iglesia apenas se

deja sentir. Pasan los días, los meses y los años sobre la comunidad en que ésta se halla ubicada sin que la Iglesia haya dejado sentir su presencia en la conciencia de los hombres. A veces, situaciones graves se vuelcan sobre el pueblo sin que algunas iglesias hayan saltado al tablero de los humanos acontecimientos. Un obispo del Sur de la India escribió un día un libro intitulado "El Silencio del Púlpito Americano". El había observado cómo muchas iglesias habían contribuído a levantar paredes intermedias entre los blancos y los negros. Había observado cómo los derechos humanos habían sido conculcados más de una vez. Había observado cómo la vida muelle y fácil había irrumpido en los púlpitos y en los escaños. Había observado cómo los mejores patrones de conducta habían cedido al paso arrollador de las fuerzas retardatarias. En todas estas cosas el silencio de muchas iglesias había sido notorio. Afortunadamente, el otro día, aunque un poco tarde, las iglesias se unieron en una vigorosa marcha que tuvo por destino la ciudad capital. Me sentí muy complacido al leer la respuesta viril que un "hombre con carisma" ofreció a un grupo de altos dignatarios eclesiásticos. Todavía en muchos predios de la fe cristiana abundan la complacencia y la indolencia. Son muchos los aparejos que abordo se llevan que no dejan que la nave que es la Iglesia siga, resuelta y decidida hacia su puerto de destino. El pastor y los miembros constituyen la tripulación y todos y cada uno deben velar porque la misión que les ha sido encomendada se cumpla a cabalidad. Somos tripulantes y pasajeros a la vez de una nave que se desplaza por los mares de la existencia humana, y necesitamos que el pneuma bendito que sopló en grande estruendo en el día de Pentecostés sople de nuevo sobre el velamen de nuestros sueños y planes para que nuestra nave que es la Iglesia Evangélica Unida de Puerto Rico tanto en Rubias de Yauco como en Las Cabezas como en el área de San Juan y Nueva York, sea cual "ciudad asentada sobre un monte que no se puede esconder" o como "luz que se coloca sobre el candelero y alumbra a todo lo que está en casa, o como levadura que leuda toda la masa".

La Iglesia que yo veo y siento en el hontanar de mi ser y por la cual me mantengo en contínua expectación y agonía, la hallo en los hechos del Espíritu Santo en la vida de los Apóstoles tal como aparecen registrados en el segundo tratado de Lucas. De aquella Iglesia se dicen estas cosas:

"... estaban todos unánimes juntos" - 2:1
"Perseveraban en la doctrina de los apóstoles, en la comunión unos con otros, en el partimiento del pan y en las oraciones". 2:42
"Todos los que habían creído estaban juntos, y tenían en común todas las cosas". - 2:44
"... comían juntos con alegría y sencillez de corazón, alabando a Dios, y teniendo favor con todo el pueblo..." - 2:46-47
"Y todos los días, en el templo y por las casas, no cesaban de enseñar y predicar a Jesucristo". - 5:42
"Y crecía la palabra del Señor, y el número de los discípulos se multiplicaba grandemente..." - 6:7

Ahí tenemos, hermanos, el cuadro maravilloso de una Iglesia en marcha, con sus banderas desplegadas, firme el paso y con la visión en alto, irrumpiendo en la conciencia de los pueblos y de los individuos. Es Iglesia en pie de militancia que no pide tregua ni da cuartel. Pasa esa Iglesia por "las horcas caudinas de una gran tribulación" y sin embargo, sigue proclamando que Cristo es el Señor de la historia y de la vida. Y cuando ante la Iglesia surge la visión macabra de la Babilonia apóstata y contumaz les viene a ellos, en medio de antífonas y doxologías, la visión espléndida de la nueva Jerusalén. Aquélla es Iglesia en camino de victoria. Ya antes había estado en trance de cruz. En trance de calvario. Veamos a través de algunos textos la imagen de aquella Iglesia en tiempos de Nerón y de Domiciano. Oigamos al desterrado de Patmos, en su visión apocalíptica:

"Santo, Santo, Santo es el Señor Dios Todo-

(Pasa a la página 9)

LA MAS ALTA VIGILANCIA

"SI JEHOVA NO EDIFICARE LA CASA EN VANO TRABAJAN LOS QUE LA EDIFICAN"

SALMO 127:1

Rdo. Miguel Limardo

Quisiéramos hacer un llamado a la más alta vigilancia, tan alta como la del espíritu. La vigilancia sobre la familia. Quisiéramos colocar al padre y a la madre frente a esa responsabilidad. Se trata nada menos que de la estabilidad del hogar, del fortalecimiento de los lazos familiares. Si Dios no edificare la casa en vano trabajan los que la edifican. Si no es Dios el fundamento de nuestra familia todo lo demás es en vano. ¿De qué nos sirve poseer una hermosa residencia y aportar buenos ingresos al hogar si relegamos a Dios al olvido?

Hay en nuestro pueblo un gran entusiasmo por las construcciones y se edifican casas confortables y atractivas. La imaginación y la capacidad creativa de nuestro pueblo se expresa a través de estas nuevas edificaciones. Pero, ¿basta con eso? ¿Basta poseer una buena casa? ¿Dónde están los fundamentos espirituales del hogar? Eso sí es importante. Lo demás es perecedero. Lo espiritual es lo que permanece. De aquí nuestro llamado a la más alta vigilancia. ¿Cuáles son esas cosas por las cuales tenemos que velar?

En primer lugar, tenemos que velar porque el hogar sea siempre un hogar. Esto parecerá una redundancia, pero a medida que lo examinemos descubriremos que no lo es. Hay casa y hay hogar. La casa es la estructura física: techo, paredes, compartimientos. Además, todo lo que a ésta se quiera agregar: mobiliario, automóvil y cuantas cosas se deseen. Todo eso es la casa pero no el hogar. Para que haya hogar se necesita un ingrediente de una gran calidad espiritual que es el amor que se profesan los que allí moran, el cariño que se expresan unos a otros, la comunicación espontánea, la confianza que se tienen. Una atmósfera de buena voluntad y buen entendimiento entre todos. De esta manera cuando el infortunio llega a un miembro del hogar, llega a todos, ya que están unidos por un mismo lazo. Es a esa calidad espiritual a la que se refería Antoine de St.

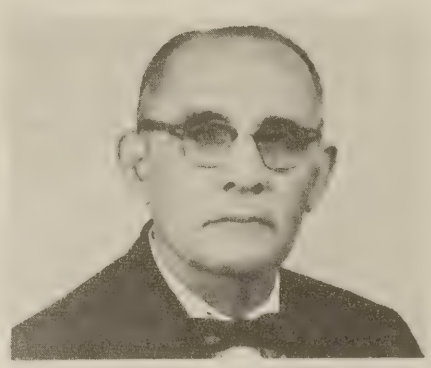

Exupery cuando decía: "¡Ah! lo maravilloso de una casa no es que ella nos abrigue, que nos caliente, ni que uno sea dueño de sus muros. Sino más bien que haya depositado lentamente en nosotros provisiones de dulzura. Que ella teja en el fondo del corazón el cañamazo radiante del cual nacen los sueños y las esperanzas como surtidores de manantial."

La casa la puede destruir un fuego, un terremoto o un huracán. El hogar no puede ser destruido. Cuando está bien establecido nada podrá contra él. En una ocasión se quemó una casa ocupada por una numerosa familia. Una señora se acercó a uno de los niños de esa familia, puso sus manos sobre su cabeza y le dijo: "El pobrecito se quedó sin hogar!" El niño le respondió: "No señora, tenemos hogar, lo que no tenemos es casa". Tenía mucha razón este niño. La casa se había destruído pero el hogar estaba en pie porque allí estaba una familia cuyos miembros se amaban los unos a los otros.

El hogar debe ser siempre un hogar. Pero hay veces cuando viene a menos y ya no es hogar sino una casa cualquiera. Un lugar donde se reunen unas cuantas personas, se hablan unas cuantas palabras y realizan ciertas funciones de la vida ordinaria, pero nada más. Sí, hay ocasiones cuando el hogar es una casa cualquiera. Teníamos un amigo que insistía en que visitáramos su casa nueva que él había construído a su gusto y capricho. Por fin fuimos allí. Su casa era una monería. Poseía toda la comodidad para hacer que una familia se sintiera bien dentro de ella. Luego nos mostró un sitio donde había un pequeño mostrador y un escaparate. Le preguntamos qué era aquello y él nos respondió: "Esa es la barra". Le dijimos con asombro: "¡La barra! ¿Para qué sirve la barra?". Entonces nos explicó que en la barra se le servían las bebidas a los visitantes. Nos sentimos sumamente decepcionados. Reflexionamos: "La barra en el hogar". Podemos comprender muy bien la presencia de un estante de libros, de un instrumento musical o de un álbum de fotografías postales en el hogar, pero no la de la barra. El sitio de la barra es el restaurant, el cabaret, o la casa de lenocinio, pero no el hogar. En el momento en que la barra hace acto de presencia en el hogar, éste desmerece.

Es conveniente que veamos las consecuencias de éste aunque sea a la ligera. El carácter y toda la vida de un niño se modelan no tanto por los consejos que les demos ni por los preceptos que tratemos de inculcarles como por aquellos patrones de conducta que les ofrezcamos. Ellos irán modelando su vida por lo que estén viendo en nosotros. Un niño no analiza si una cosa es buena o si es mala. Sencillamente en el hogar su mente funciona de esta manera: "Si papá lo hace yo también puedo hacerlo". Ese niño que se levanta en el hogar donde la barra está presente tendrá todas las probabilidades para viciarse en el mañana y torcer su vida.

En segundo lugar, hay que velar porque la familia se mantenga siempre bien unida. La mejor herencia que podemos dejarles a nuestros hijos es la de una familia bien unida. Aunque no les dejemos riquezas materiales, ni una carrera, ni un título, pero si les dejamos esto podemos estar tranquilos. Esta es una riqueza que no tiene comparación. Un hombre decía que su familia era muy rica. Alguien se le acercó y le preguntó: "¿Es que ustedes tienen mucho dinero?" "No", contestó el hombre. "Apenas tenemos para subsistir." "¿Es que moran en una gran mansión?", volvió a preguntar el hombre. "No,", contestó éste, "vivimos en una casa muy modesta". "¿Poseen muchos bienes?", insistía en preguntar. Y él contestó: "Apenas poseemos cosas". "Pero, ¿cómo se atreve usted decir que su familia es rica?", le contestó. Somos ricos porque estamos bien unidos. Porque nos amamos unos a los otros. Y porque la bendición de Dios se derrama perennemente sobre nuestra familia." Tenía razón; eran muy ricos.

El peligro más grande que se cierne sobre la familia es, precisamente, el

de la ruptura. El de la separación. Alguien nos decía el otro día que dentro de tres años uno de cada tres matrimonios en nuestro pueblo terminaría en divorcio. Debemos meditar seriamente en esto. Y hacer lo posible porque esa desgracia no llegue a nuestra familia.

Marido y mujer deben estar poseídos de la idea de que están unidos para siempre. Que cuando contrajeron matrimonio lo hicieron para la eternidad. Un día le dábamos estas instrucciones a una pareja cuya ceremonia matrimonial íbamos a celebrar. El muchacho nos detuvo un momento y nos preguntó: "¿Cuánto dura eso?" Le contestamos: "Eso dura muy poco. Apenas diez o doce minutos. Pero lo otro dura toda la vida". Al escucharnos abrió sus grandes ojos y nos dijo: "¿Y qué es lo otro?" Le respondimos: "Lo otro es lo que ustedes van a hacer delante de Dios. Porque es delante de Dios que ustedes van a unir sus vidas y las van a unir para siempre". Marido y mujer están unidos para siempre por los lazos matrimoniales y suceda lo que suceda estos lazos deben permanecer unidos.

¿Qué me diréis de los problemas del hogar, de las diferencias entre marido y mujer? ¿Es que no debe haberlos? Sí, siempre habrá problemas y diferencias pero hay que superarlas. No debemos permitir que los pequeños enojos que vienen por esas diferencias dejen un sedimento de amargura en nuestros corazones y que poco a poco vayan enfriando el amor del uno para con el otro. A veces hemos escuchado por ahí una expresión como ésta: "Entre ellos nunca ha habido ni un "sí" ni un "no". No podemos creerlo. En toda pareja matrimonial hay muchos "sí" y muchos "no". Pero lo importante es no permitir que el amor se marchite ni ni que esas pequeñas diferencias y esos pequeños enojos crezcan hasta convertirse en resentimiento entre marido y mujer. Puede llegar un momento cuando las relaciones se hayan enfriado en tal grado que ya no arda ni una chispa de cariño en el rescoldo del corazón. Y aunque todavía están unidos por la ley, espiritualmente no hay nada que los una. El amor ha muerto Y cuando el amor muere es muy difícil resucitarlo.

En tercer lugar, hay que velar porque la llama de la devoción se mantenga siempre encendida. Esto es lo fundamental. Si el hogar ha de ser siempre un hogar, si la familia ha de mantenerse bien unida depende de la vida de devoción de los cónyugues.

Conozco muchas parejas cuya vida matrimonial se ha deteriorado, precisamente, allí donde empezó a deteriorarse la devoción. Hubo una época cuando caminaban juntos para la iglesia. Participaban en sus actividades. Leían la Biblia juntos en el hogar. Y en sus pruebas juntos doblaban sus rodillas. Pero poco a poco se fueron olvidando esas cosas. Vinieron las nuevas relaciones. Nuevos intereses empezaron a preocuparlos. Fines de semanas en paseos y en entretenimientos. Y Dios se fue quedando atrás. El hogar ya está deteriorado. Y si no se detienen en su camino y vuelven de allí donde han caído para empezar de nuevo, no habrá esperanza. Tienen que volver a aquella devoción que llenó sus vidas en los primeros días.

Un hogar estable es aquel donde un hombre y una mujer oran juntos y caminaban juntos con sus hijos para el templo. Bien se dice en inglés: "La familia que adora unida se mantiene unida". Es por eso que estamos volviendo otra vez a aquellas cosas que tanto bien le han hecho a la familia, entre ellas al Altar Familiar. El Altar Familiar era la costumbre invariable de leer un pasaje de la Biblia y orar unos instantes. La vida de la familia se integraba de esa manera. Es cierto que en la actualidad, en medio del ajoro en que vivimos, se hará difícil hacerlo como se hacía antes. Pero el padre y la madre deben buscar la forma para que en una hora del día lean juntos la Biblia y oren.

Hay en los Estados Unidos una familia de cuyo seno han salido grandes literatos, ministros insignes y hombres notables. Nos referimos a la familia Beecher. Harrieta Stow Beecher, autora de "La Cabaña del Tío Tom", nació de esa familia. Recordaba ella que en su hogar había una pequeña habitación donde su madre acostumbraba orar. Sucedía que cuando había enfermedad en la familia, escaseaba el pan o se presentaba algún problema, aquella mujer se encerraba en su habitación a hablar con Dios. Cuando estaba allí hablando con Dios todos los de la casa andaban en puntillas. Al salir de su encuentro con Dios su rostro resplande decía. Decía Harrieta que lo que mantenía su hogar eran las oraciones de su madre. ¡Cuánto le deben los hombres a esas mujeres que saben doblar sus rodillas! Si la llama de la devoción se mantiene encendida se debe a la oración de ellas.

Marido y mujer; padre y madre, velad porque nada en el mundo venga a destruir vuestra vida familiar. No hay sacrificio por grande que sea que bien no valga la pena. Es por eso que os llamamos a la vigilancia. A velar porque el hogar sea siempre un hogar. Porque la familia se mantenga bien unida y porque la llama de la devoción permanezca siempre encendida.

■

ALERTA CONTRA EL CANCER

Ya no es cuestión de puritanismo religioso... es un hecho científicamente comprobado que el fumar cigarrillos produce CANCER y es factor determinante y agente catalítico de otras enfermedades y afecciones.

Puerto Rico Evangélico hace un llamado al pueblo evangélico de Puerto Rico, y especialmente a los ministros y líderes laicos, para que se muevan de manera vigorosa y determinada, hasta que logremos que nuestras autoridades gubernamentales tomen los pasos que sean necesarios para protejer, de manera efectiva, sino ya a toda la comunidad, cuando menos a la nueva generación que se levanta, para que ellos también no vayan a caer víctimas del cáncer que produce el fumar.

Les instamos a dirigirse a nuestro honorable gobernador para que recabe de nuestras cámaras legislativas legislación que:

1- Requiera que todo anuncio o etiqueta de cigarrillos que circule en Puerto Rico destaque de manera prominente el hecho de que los cigarrillos producen cáncer.

2- Se prohiba todo anuncio de cigarrillos, tanto por radio como por televisión, antes de las nueve de la noche.

3- Los anuncios estén orientados hacia el consumidor adulto, y que se prohiba el uso de modelos jóvenes en los mismos.

PREDICAR CONTRA EL PECADO:

UNA DE LAS RESPONSABILIDADES DEL VERDADERO MINISTRO DE DIOS

Estamos en tiempos de apostasía. Da horror oir las blasfemias que salen de la boca de muchos ministros. He oído a inconversos decir más verdades bíblicas que a muchos ministros con toda la educación teológica. Aunque usted no lo crea. He escuchado expresiones de ministros que me han dejado indignado. Hace algún tiempo oí a uno que afirmaba que Moisés era un analfabeta y que por esa razón no pudo haber sido el autor del Pentateuco. No obstante Jesús, el infalible Salvador afirmó "De mí escribió él, (Moisés)". Esto quiere decir que el que hizo tal afirmación no cree a Cristo, o no ha leído su Biblia, o Cristo dice mentira. ¡Monstruosa barbaridad!

Pero lo que me mueve a trazar algunas líneas es lo que oimos de labios de un predicador. "Cuando un ministro habla con frecuencia contra el pecado", afirmaba este maestro, "merece que se levante un miembro de su congregación y le dé una bofetada." Recalcaba el orador que la conciencia por sí sola se encargaba de convencer de pecado al hombre y que por lo tanto estaba de más estar molestando al oyente con este desagradable tema. El sermón perturbó a muchos que lo oyeron. Para esos oyentes que quedaron confundidos y para todos los que están siendo desconcertados en su alma por tanta herejía, he aquí unas aclaraciones sencillas basadas en la Biblia.

Razones por las cuales el ministro es responsable de predicar contra el pecado:

1. Efectos desastrosos por no dar este mensaje: "Tus profetas vieron para ti vanidad y locura; y NO DESCUBRIERON TU PECADO para estorbar tu cautiverio." (Lam. 2:14). Si los ministros aquí aludidos hubieran predicado contra el pecado aunque eso no les hubiera sido muy grato, habrían evitado el castigo que es la consecuencia del pecado. El ministro que hoy deje de dar la voz de alarma no predicando contra el pecado es traidor a Dios y al pueblo que lo sostiene y escucha.

2. Se nos manda positivamente a predicar contra el pecado. Véase Ezequiel 2:3-7: "...yo te envío a gentes rebeldes...de duro rostro y empedernido corazón...si no escucharen siempre conocerán que hubo profeta entre ellos...no temas de sus palabras, porque son casa rebelde...aunque te hallas entre zarzas y espinas y tú moras con escorpiones...les hablarás MIS PALABRAS (no la filosofía acomodaticia y las teorías de incrédulos) escuchen o dejen de escuchar." Sigue el Señor: "...no te querrán oir porque NO ME QUIEREN OIR A MI...porque son tiesos de frente, (orgullosos) y duros de corazón, (incrédulos)...YO TE HE PUESTO POR ATALAYA... oirás tú la palabra de MI BOCA (no la de los modernistas incrédulos) y AMONESTARLOS HAS DE MI PARTE..." Nótese esto: "Cuando YO dijere al IMPIO: De cierto morirás, y TU NO LE AMONESTARES para que sea apercibido de su mal camino (de su pecado) a fin de que viva, el impío MORIRA por su maldad mas SU SANGRE DEMANDARE DE TI." Es decir, el predicador que no dé el mensaje de Dios es responsable de los que se pierden y recibirá castigo. Nótese este mandato específico para el profeta de Dios de todos los tiempos: "CLAMA A VOZ EN CUELLO, no te detengas; alza tu voz como trompeta, y anuncia a mi pueblo su rebelión...y su pecado..." Isaías 58:1.

3. Cristo predicó contra el pecado y El es nuestro ejemplo. (Mateo 11:22-24). "...Por tanto os digo que a Tiro y a Sidón será más tolerable el castigo en el día del juicio que a vosotras." Léanse los versículos 33 al 42. "Generación de víboras, ¿cómo podéis hablar bien siendo malos? porque de la abundancia del corazón habla la boca..." ¡Cuántas bofetadas habrían dado a Cristo sus oyentes según la teoría del predicador a la moderna teniendo en cuenta que Cristo no perdió ocasión de predicar contra el pecado!

4. Analogía con la diagnosis médica. ¿Sería honrado y consistente que un médico callara ante la grave enfermedad dejando el caso a que el paciente se conozca por sí mismo que está grave? ¿Sería propio y digno de un médico ante la gravedad de un cáncer callar o aplicar pañitos tibios? ¿Será acaso caridad no provocar alarma en un paciente para que éste vea su verdadero estado y se cure a tiempo? ¿Será útil que el médico diga que no es nada...que todo va bien...? A muchos pacientes les agradarían ciertos médicos que no los perturbaran con su franca diagnosis. Pero estos pacientes morirían. Conviene más un médico que dice la verdad sin reservas mentales y da la adecuada medicina y corta con su bisturí. Este trauma salvará el caso. No se necesita la meladura retórica en cuestiones del alma y su estado ante Dios y la eternidad. Lo que priva es la verdad de Dios sin el humo de la humana erudición. Porque este humo suele ocultar la verdad y por tanto esto resulta fatal y trágico. En materias como estas de la seriedad y solemnidad del destino futuro del ser humano no se puede callar la doctrina aunque resulte dura y no muy grata, y mucho menos empañarla con meras metáforas y humana filosofía. Lo que apremia es declarar el completo consejo de Dios con palabras de divina sabiduría. Otra cosa no es consistente en la vocación sagrada del ministerio. El predicador que sólo ambiciona aplausos y alabanzas podrá cosecharlos con mariposeo y filosofía. El que quiere que las almas se salven y que Dios sea glorificado predicará la condición del hombre tal cual es sin ambajes ni rodeos, sin miedo ni compromisos y anunciará a Cristo crucificado como la única escapatoria de las consecuencias del pecado. Si esto es ser anticuado, ignorante, estrecho, no importa. Preferimos serlo a ser tan amplios de miras como el camino que conduce al infierno.

Finalmente el ministro que no esté dispuesto a acatar a Dios u Su Santa Palabra debe abandonar el púlpito e irse a tirar piedras al río o a seguir la profesión que más le acomode, pero no interrumpa al pecador el camino al cielo y no obscurezca el consejo de Dios con palabras sin sabiduría.

Rdo. Gilberto Candelas.

PULPITO Y ADORACION

Por: Rdo. Cecilio Arrastía

La Biblia, palabra escrita, es índice que señala a Cristo, Palabra encarnada. Es en este sentido que la llamamos vox Dei. Es por eso que ocupa un lugar central en el culto cristiano: Ella proclama con tinta lo que Dios proclamó con sangre. Es por eso, precisamente por eso, que la predicación de su mensaje sólo puede ser exposición. El regreso de la Biblia al seno de la Iglesia, realidad que hay que agradecer históricamente a Karl Barthm significa el retorno victorioso de la predicación expositiva.

Para unos, predicar es imponer. Es "sentarse" (con todo el peso de su humanidad) sobre el mensaje de la Biblia y darle forma caprichosa. Es imponer o sobreponer a los pensamientos de Dios, los del predicador. En este caso tenemos una predicación impositiva.

Para otros, predicar es como inyectar. Es hacer del sermón una jeringuilla hipodérmica para introducir, bajo la piel del Mensaje divino, los gérmenes del mensaje humano. Es mezclar para confundir. Es batir (como quien hace un explosivo "cocktail") el néctar de la Palabra divina con el tóxico de la palabra humana. En este caso, la predicación es inyección.

Ni la una ni la otra. Predicar es exponer.

El púlpito acusa dos grandes males. Uno es la abstracción. Otro la generalización. Sumando el uno con el otro, tenemos la explicación de la impertinencia y de la inoperancia del púlpito protestante latinoamericano. Si los medimos por sus "impactos", se producen dos tipos de sermones.

Hay uno que llamaremos el sermón alado. Vuela sobre los problemas esenciales y como mariposa alada, se detiene a contemplar místicos que son infructuosos escapes, por sobre realidades existenciales grávidas de angustia. Levanta sin redimir. Limpia sin purificar. Es un cohete disparado a la luna.

Al otro lo llamaremos anclado. Es tan estático, tan soporífero, que hunde al oyente en una inercia sin fondo. Su vocabulario espeso pertenece a una época pasada. Su estilo es más tradicional y afectado que los celadores del Palacio de Buckingham. Tiene más empaque y almidón que un diplomático de carrera al presentar credenciales. Es el sermón ancla que ofrece una falsa seguridad, la falsa seguridad de los clisés de sacristía y de los absolutos inapelables. Deprime, Deforma, Mata.

Se requiere una predicación vinculada, amarrada al dilema del hombre. Que no abstraiga como el ala. Que no se oculte como el ancla. Que "corte" hondo y preciso en la raíz de la problemática humana. Que sea, a un tiempo, raíz y ala. Pero en ese orden: que antes de volar, busque base. Que recuerde que sólo "aquellos que esperan en Jehová" (la base) pueden "levantar las alas como águilas" (el vuelo de la fe).

Y nuestra idea es que sólo la predicación expositiva garantiza este tipo de sermón. Que sólo así se puede hacer realidad en el pesebre que es el púlpito, la encarnación que se hizo realidad en el púlpito que es el pesebre. Sólo esta forma homilética evita los males señalados. Que todas las otras formas concebibles, los sermones éticos, apologéticos, doctrinales, evangelísticos, sociales se estructuran mejor y con más posibilidades dentro del marco que le ofrece la predicación como exposición . Claro que este exponer, exige. Pero el comentario de estas exigencias será objeto de otra meditación. Que en ésta sólo se quería "lanzar el toro al ruedo".

MI IMAGEN...

poderoso, el que era, el que es, y el que ha de venir". - 4:8

"Señor, digno eres de recibir la gloria y la honra y el poder; porque Tú creaste todas las cosas, y por Tu voluntad existen y fueron creadas". - 4:11

"Digno eres de tomar el libro y abrir los sellos, porque Tú fuiste inmolado, y con Tu sangre nos has redimido para Dios, de todo linaje y lengua y pueblo y nación; y nos has hecho para nuestro Dios Reyes y sacerdotes, y reinaremos sobre la tierra." - 5:9,10.

Una Iglesia así no puede morir, ni de miedo, ni de frío, ni de muerte... Toynbee, el gran historiador inglés decía: "O el cristianismo reflorece o muere". La Iglesia ha tenido momentos estelares. Los tuvo en la primera centuria cuando estuvo en plena floración. Los tuvo en el siglo XVI cuando vino La Reforma. Algo de eso intenta mostrarse ahora.

Pero, yo temo que algunas iglesias han perdido la divina comezón de ser pregoneras del Evangelio. El "ay de mí" - de Pablo - "Si no anunciare el Evangelio" dista mucho de ser consigna y bandera de lucha en muchas iglesias. Son iglesias que languidecen y que duermen mientras el mundo arde por todos los costados.

(Conferencia leída por su autor a la Asamblea Anual de la Iglesia Evangélica Unida celebrada en Yuquiyú - 1964.)

COMENTARIOS:

LA RELIGION FUERA DE NUESTRO MUNDO OCCIDENTAL

EL FUTURO DE LA RELIGION EN RUSIA

Dr. Guillermo Cabrera

"La lucha entre religión y comunismo no continuará ad infinitum". Así expone en su libro La Religión en la Unión Soviética el autor y viajero Walter Kolarz. Y añade "... no porque la religión vaya a desaparecer, sino porque el comunismo, como cualquier otro sistema político, tendrá un fin como tuvo un principio."

Considerando el problema dentro de cincuenta o cien años, Kolarz afirma: "La revolución de octubre ocupará para entonces una posición similar a la que ocupan las revoluciones norteamericana y francesa en la mente de las actuales generaciones. Ello equivale a decir que la revolución de octubre será todavía mirada por los hombres y mujeres del año 2050 y después como un hecho histórico de importancia, pero sólo un hecho entre otros muchos. Y en cuanto a Carlos Marx, su nombre significará menos en el siglo XXI que lo que significa en el actual. Lenín y Stalin serán todavía reconocidos como grandes figuras históricas de Rusia, pero sus escritos teóricos serán olvidados e ignorados, como productos de una época ya pasada, sin mensaje alguno para las generaciones por venir".

Kolarz sigue diciendo: "Cualquiera que sea la fuerza de los sentimientos religiosos en un plazo de cien años, hay poca duda de que las Sagradas Escrituras de las grandes religiones serán todavía leídas y estudiadas y en buena parte veneradas por una generación que apenas conocerá, si acaso, los títulos de algunos llamados clásicos del marxismo-leninismo".

Conjeturando sobre las posibilidades de una transformación del comunismo, agrega Kolarz: "Los 'herejes' del comunismo han afectado los puntos ideológicos más importantes del comunismo, inclusive la actitud comunista hacia la religión. Los revisionistas del futuro puede que vayan más allá y consideren que el ateísmo es cosa privada de cada ciudadano, aún cuando el ciudadano pertenezca a la clase dirigente del Partido. En cierta etapa los comunistas podrán descubrir que el concepto anti-religioso impide la formación de una sociedad de seres humanos iguales, lo cual es, después de todo, objetivo final del comunismo. Llegarán a comprender que las viejas desigualdades entre los que tienen y los que no tienen han sido reemplazadas por una nueva desigualdad entre los que creen y los que no creen".

Y este párrafo adicional: "La política anti-religiosa comunista ha creado, indudablemente una nueva clase oprimida cuyos miembros, en virtud de las creencias que sostienen, están incapacitados para tomar parte en la dirección política de la nación u ocupar puestos que los pongan en contacto con la educación de la juventud".

Y agrega el autor Kolarz: "La importancia de la religión en un futuro estado ruso dependerá de muchas cosas. El factor decisivo

será la constancia y la piedad de los creyentes rusos ante las renovadas persecuciones, iniquidades, propaganda anti-religiosa y tentaciones de que serán víctimas. En el pasado no todos los grupos religiosos han resistido la presión atea en igual grado, y en el futuro también habrá considerable diferencia en sus respectivas actitudes frente a la influencia desintegradora del Estado y el Partido";

Termina diciendo el libro: "Nada podría acelerar más la desintegración evolutiva del comunismo, que el claro reconocimiento, de parte del mundo occidental, de la paternidad de Dios, con su consecuencia, la hermandad de los hombres. Y más que eso, la incapacidad de Occidente para vivir a la altura de sus normas religiosas, que es la vía más segura de permitir al comunismo que se extienda a otras partes del globo antes de que haya consumido toda su fuerza en su país de origen".

El Obispo Lesslie Newbigin opina:

El comunismo no es el autor de la revolución de nuestro tiempo; es uno de los movimientos que la explota. La revolución presente tiene raíces más profundas y significado más amplio de lo que el comunismo alcanza a entender. El castigo de permitir que nuestros juicios sean controlados por el miedo al comunismo es que nos podemos encontrar defendiendo la injusticia en contra del clamor por la justicia, y la tiranía en contra del afán de libertad. Hemos alcanzado, creo, una etapa en la historia de la humanidad en la cual debemos comprometer nuestras mentes en la tarea de descubrir aquellas políticas económicas y fiscales que permitan el establecimiento de una justicia económica entre los hombres. Esta tarea requiere el tipo de pensamiento avanzado y dedicado que, en el seno de muchas de las naciones de Occidente, ha abolido en nuestro tiempo el mismo tipo de injusticia entre ricos y pobres. ■

EL DIRECTOR

LA PASA

MUY FELIZ

Publicar esta revista no es una fiesta.

Si publicamos chistes, nos tildan de charlatanes.

Si no lo hacemos, dicen que somos demasiado severos.

Si pasamos la mayor parte del tiempo en la oficina, dicen que debiéramos salir y visitar a las iglesias.

Si salimos de visita, nos dicen que debiéramos quedarnos en la oficina y mejorar la redacción.

Si rechazamos algún artículo que nos envían afirman que no sabemos valorar el genio.

Si lo publicamos, se quejan de que la revista está llena de material monótono y trivial.

Si corregimos los artículos que se nos envían, afirman que somos demasiado exigentes.

Si no lo hacemos, es que nos hemos dormido.

Si les damos mucho espacio a los artículos de nuestra propia denominación, somos sectarios.

Si informamos respecto a las actividades de otras iglesias, luego no prestamos atención debida a la nuestra.

Si hacemos comentarios respecto a asuntos que son motivo de controversia, debemos proceder con objetividad.

Si lo hacemos, luego entonces procuramos eludir el problema.

Si reimprimimos materiales de otros periódicos, somos tan perezosos que no solicitamos material de escritores nuestros.

Si publicamos lo nuestro solamente, se nos tacha de hacerlo porque no tenemos otro remedio.

Y ahora, con seguridad alguno dirá que copiamos esto de otra revista.

Sí, señor; así fué.

Tomado de "La Luz".

FUE EMOTIVA REUNION

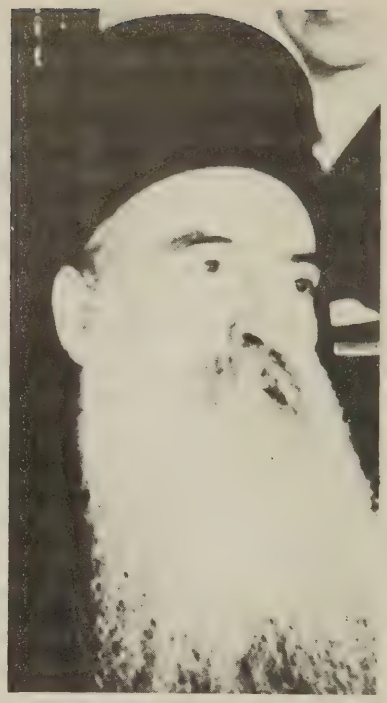

PAPA Y ATENAGORAS

Paulo VI dijo:

"Deberán examinarse las divergencias de naturaleza doctrinal, litúrgica y disciplinaria, en momento y lugar oportunos, con espíritu de fidelidad a la verdad, y de comprensión caritativa".

Por su parte, Atenágoras I anunció que proyectaba enviar una delegación a Roma para tratar de superar las diferencias que separan a las dos ramas del catolicismo, suponiéndose que ello ocurrirá en ocasión de la próxima asamblea del Concilio Ecuménico, a fines del presente año.

"Habrá acción de ahora en adelante" -manifestó el Patriarca, agregando que "no existen más diferencias que las teológicas".

Sin embargo, Atenágoras I no tuvo respaldo unánime para sus entrevistas con Paulo VI. Segmentos de la Iglesia Ortodoxa Griega se oponen a cualquier transigencia con el Vaticano, y aun en los momentos en que los dos jerarcas conferenciaban, 30 monjes griegos se entregan a oraciones ininterrumpidas para apartar al Patriarca "del camino equivocado de su reunión con el Papa".

La entrevista de hoy se celebró luego de dar termino el Papa a su peregrinación a los sagrados lugares con una serie de oraciones que ofreció en Belén, en el pesebre donde nació el Niño Jesús. Posteriormente Paulo VI emprendió viaje de regreso a Roma.

Los dos jefes eclesiásticos oraron juntos y recitaron en voz alta, alternativamente, versículos del testamento de Cristo según el Evangelio de San Juan; el Papa en latín, y el Patriarca en griego.

En una fuente autorizada se dijo que las voces de ambos "se entrecortaban de emoción".

Paulo VI y Atenágoras I se abrazaron y cambiaron "un beso de paz" hoy, al igual que lo hicieron anoche. El Papa obsequió al Patriarca un cáliz y una medalla conmemorativa de una cruz de oro pendiente de una cadena con piedras preciosas incrustadas, el Papa se la colgó en el cuello inmediatamente.

Ambos religiosos constituían un contraste digno de estudio: Paulo VI, de mediana constitución afeitado y vestido con su hábito blanco,

hacía resaltar aún más la figura de Atenágoras, hombre de elevadísima estatura, de luengas barbas blancas, vestido con hábito negro, que parecía aún más alto por efecto de la corona con que estaba tocado.

"Muy sagrado hermano en Cristo, esta reunión es motivo de gran alegría", expresó el Patriarca al Papa, agregando: "Consideramos este acontecimiento como algo de excepcional importancia en la historia de la Iglesia y del cristianismo.

"Durante siglos el mundo cristiano ha vivido en la oscuridad de la separación y sus ojos están cansados de mirar entre las sombras. Que este encuentro sea el amanecer de un día luminoso y bendito, en el que las futuras generaciones puedan tomar del mismo cáliz el cuerpo y la sangre de nuestro Señor.

"Sigamos el sagrado camino que ante nosotros se abre, y que el Señor venga a unirse a nuestra jornada como lo hizo con sus discípulos... Indicándonos la ruta a seguir, ayudándonos en nuestros pasos hacia la meta a la que todos aspiramos ".

El Papa, por su parte, dejó aclarado que aún hay obstáculos en el camino de la unidad definitiva.

–Indudablemente, de uno y otro lado, los caminos que conducen a la unión pueden ser largos y sembrados de dificultades, pero estas dos rutas son convergentes y eventualmente llegan a las fuentes del evangelio", dijo el Pontífice, para preguntar a continuación:

"¿No es, pues, un feliz augurio que la reunión de hoy tenga lugar en esa tierra en que Cristo fundó su Iglesia y derramó su sangre por ella?"

El texto del comunicado conjunto a su vez señala:

"Al término de su reunión en Jerusalén, el Santo Padre, Paulo VI y el Patriarca Ecuménico Atenágoras, de acuerdo con este sagrado sínodo, han reconocido conjuntamente el gran significado de este acontecimiento y

(Pasa a la página 33)

SECCION ECUMENICA

DOS SERMONES EVANGELICOS

Resultaron muy interesantes y adaptados a nuestras necesidades los dos sermones del primer domingo de febrero. El primero lo auspició el CONCILIO EVANGELICO DE PUERTO RICO. El Rvdo. Antonio Rivera Rodríguez, secretario del Concilio Evangélico fué el predicador y su tema fué: "LA PRESENCIA DE CRISTO EN LA VIDA DE LA FAMILIA". Fué una magnífica exposición en torno a lo mucho que representa para la familia contar con la dirección del Señor Jesucristo. Ello constituye una ayuda para los adultos en el hogar, para los niños, para los vecinos que reciben de la influencia saludable que proyecta el programa de la familia cristiana. Fué hermosa contribución de la estación televisora WAPA (canal 4) a la cultura cristiana de nuestro pueblo y un buen servicio al sector cristiano.

Todo el pueblo de Puerto Rico necesita oir este tipo de programa, atender a su contenido y hacer conciencia sobre los verdaderos valores, los valores espirituales.

Por la estación WKAQ (canal 2) Telemundo - nos obsequió con un magnífico mensaje el Rvdo. León del sacerdocio católico romano.

El tema del predicador fué "LA ORACION". Inició su plática sencilla, elocuente y bien ilustrada, ofreciendo a la congregación invisible una magnífica definición del término ORACION. Hizo claro el predicador que orar es levantar el alma a Dios. No se logra solamente leyendo un libro, o leyendo una oración de un libro; aunque es posible, pero se consigue hablando conversación con Dios que es nuestro Padre, y nosotros somos sus hijos.

El sacerdote aclaró que tenemos un Dios

(Pasa a la página 33)

TRECE a la mesa

por Oscar G. Baqueiro

Es una regla de "buena mesa" procurar que nunca esté aderezada una comida para trece comensales. ¿La razón? Es bien sencilla, por la misma mala fama de que goza al número décimo tercero, se producirá incomodidad en la reunión, ya que, aunque el huésped no sea supersticioso, lo más probable es que lo sea uno de los presentes.

Otra explicación de esto, nos remonta a la cena pascual que se desarrolló aquel lejano 14 de nizam, cuando en un cenáculo prestado Jesús y sus doce apóstoles tuvieron la acostumbrada cena (o fiesta de los ázimos) entre los judíos. Los trece tomaron su lugar y aunque en cuanto a calendario tenían conciencia de lo que estaba aconteciendo allí, en cuanto a la proyección de los hechos, sólo Uno tenía clara percepción de los acontecimientos. La superstición se produjo a partir de entonces, porque de los trece participantes, dos murieron en un plazo muy corto. Todavía más, la gente que se deja dominar por esos "fatalismos", asegura que a Judas Iscariote se le desparramó el salero y atribuyendo a ello "mala suerte", abandonó de prisa el recinto.

Pero para los intereses de nuestra consideración, lo que deseamos resaltar es la absoluta seguridad del Maestro de Galilea, en vívido contraste con sus apóstoles inciertos y dudosos. Viene el lavatorio de pies; los hermosos discursos de despedida: la institución eucarística. Durante eso se escucha el reclamo de "uno de vosotros me ha de entregar... ¿seré yo?". A breve intervalo la oración del huerto, agonizante, y el desarrollo de la tragedia redentora.

¡Cuánta dureza de los inmediatos seguidores de Jesús, para que, a pesar de las innúmeras advertencias, hubieran podido entender lo que estaba sucediendo!

La hora de los alimentos, aunque estos puedan tener significado ritual, es plácida y feliz. Pero debemos imaginar que para el Divino Nazareno esta ocasión debe haber estado cargada de molestia. Las yerbas amargas que se probaron no deben haber sido más que pálido reflejo de la amargura de saberse incomprendido aún por aquellos que le juraron lealtad y le acompañaron "en sus tentaciones" por amplios tres años. Para el Iscariote que "mojó su pan con El", tampoco era una reunión conmemorativa, ni grata. No pudo soportar la tensión, no tanto del ambiente, cuanto de su propia conciencia. Los otros once seguramente se cruzaron repetidas veces las miradas inquisitorias de quien no entiende y trata de encontrar los signos de respuesta.

Según la usanza hebraica es una mesa sin cabecera y donde los comensales dispónense cómodamente a partir los bocadillos. Esto tal vez también sea símbolo de una reunión en la que no se precisa de sitial de honor, para tener la primacía en medio de un ambiente de completa y real fraternidad. El sentido común nos dice por otro lado que, debe haber sido un

(Pasa al frente...)

CANTOS DEL ALMA

Por Frances Jiménez de Barbosa

Cantos del Alma tiene un mensaje evangélico. En Nota Preliminar, hace claro el editor de la obra que su autora no tiene otra pretensión que dar un mensaje. La profesora da el mensaje, consigue lo que no busca y logra hacer suyo aquello que le pertenece. Escribe para ayudarse y ayudar. Su contribución, sin duda, es tónico que fortalece el espíritu.

Hay en sus páginas potencial de misticismo, y ello constituye su más alto valor. En sus poemas enriquecen sus vidas los pobres de espíritu, y reciben para dar los que llevan en el alma tesoros divinos.

Su verso no da la medida de la escuela tradicional; sacrifica un tanto la forma y aprovecha el contenido. Toda su poesía gira en torno a inspiración bíblica con sazón de experiencia cristiana. Poesía con sabor a cielo.

Se perfila en el verso de Frances un empeño en habitar sobre planos de altura, pero de alturas espirituales. Hace falta ese tipo de escritor, que en verso o en prosa, no se conforma con su mundo plano, y busca las alturas. El rey poeta decía: "A LA PEÑA MAS ALTA QUE YO, SUBEME".

CANTOS DEL ALMA no da sus versos, pero los presta. "Como al buen observador, con un botón basta", cogemos prestado el más corto de sus grandes poemas:

"Cuatro grandes amores
tengo en mi corazón,
son los de hija y esposa
y madre, el otro, Dios,
tan grande que no cabe
en mi altar interior."

Los exégetas bíblicos están de acuerdo en colocar un conocido texto de las Escrituras, llamándolo "La Biblia en Miniatura", en el mismo centro del mensaje del Nuevo Testamento. Se trata de un resumen breve de una obra grande. Le fue revelado a un místico de los primeros años del cristianismo: Juan, el Discípulo Amado:

"Porque de tal manera amó Dios al mundo, que ha dado a su Hijo unigénito, para que todo aquel que en El crea, no se pierda, mas tenga vida eterna."
Juan 3:16

Un gran predicador escosés, Dr. Samuel G. Neil, nos repitió varias veces desde nuestros púlpitos estas palabras: "Si por alguna circunstancia perdiéramos La Biblia, y los creyentes recordáramos "La Biblia en Miniatura", ello bastaría para que la causa del Evangelio continuara su marcha y sus logros. Decimos ahora, si Cantos del Alma se perdiera, bastaría recordar el cuarto de sus poemas para mantener el tema tronco de la obra poética con que se inicia doña Frances Jiménez de Barbosa.

En Cantos del Alma, ni se oculta, ni se pierde la nota de lo divino. Es el sello de su canto. A ese haber añade la autora que es madre y maestra, una serie de ideas que son evidencia de sus relaciones con el Infinito, conceptos que da el cielo. Por eso es que al leer el primer poema se entra en compromiso para leerlos todos, hasta el último.

CANTOS DEL ALMA abarca toda una doctrina, esa que ayuda a vivir, que satisface al que cree, al que tiene fe. La autora captó esos conceptos doctrinales en su casa, en la iglesia y en su mundo de contemplación mística. Por eso nos habla de un Dios con quien habla, que la oye. Que está presente en su vida, en su experiencia, que va y viene con ella. Ese Dios omnipresente y omnipotente de doña Frances nunca le ha fallado. Ella comparte con nosotros sus logros de altura en CANTOS DEL ALMA.

Bartolomé Cotto Reyes

diciembre de 1963

TRECE A LA MESA...

convivio sin festiva cordialidad por la necesaria solemnidad del momento, pero aún así, porque "convenía cumplir todo lo escrito" se tiene como final el canto del "himno". Se dice que esto es lo que llamaban el "Hallel" , o sea una fracción de los salmos.

Salen los doce ya cuando la luna se eleva en su diario caminar; ha quedado atrás la mesa y la póstuma ocasión en que comieron todos juntos. No se producirá más. Manos tan ignoradas como cariñosas habían preparado el lugar y seguramente estuvieron listas a recoger lo que sobre la mesa quedó. Tal vez el leve murmullo del grupo que avanza, se pierde en lontananza, mientras la algarabía - por oposición - aumenta en los patios sacerdotales disponiéndose a salir a pos de la estilizada e incierta figura del tesorero del grupo apostólico, convertido ahora en vendedor de su Maestro y que celosamente dispone la entrega de su "mercancía".

Curioso sí, y profundo, es el recuerdo de aquella celebérrima ocasión en que hubo trece varones a la mesa.

PROGRAMA

DE LA SEXAGESIMO-SEGUNDA ASAMBLEA DE LA CONVENCION BAUTISTA DE PUERTO RICO

A celebrarse en el Templo de la
PRIMERA IGLESIA BAUTISTA DE CAGUAS, P. R.
los días 5 al 8 de marzo de 1964

TEMA: AMPLIANDO LA DIMENSION DE NUESTRA VOCACION CRISTIANA

TEXTO: "TODO LO QUE HACEIS, HACEDLO EN EL NOMBRE DEL SEÑOR JESUS." COL. 3:17

HIMNO: OH, CRISTO, TU OBRA TERMINAR QUEREMOS

Jueves 5 de marzo - Sesión Preliminar

9:00 A.M. Comienza inscripción de delegados

10:00 A.M. Reunión de la Cooperativa de Crédito de los Obreros Bautistas de Puerto Rico

11:00 A. M. Reunión de Ministros, Pastores y Misioneras
- Conferencia por el Dr. R. Claibourne Johnson, Vice Presidente de la Convención Bautista Americana

12:00 M. Almuerzo Fraternal a Obreros y sus esposas como cortesía de la Convención

Sesión Inaugural

2:00 P. M. Servicio de Adoración a cargo de la Directiva de la Convención Bautista de Puerto Rico

2:20 P. M. Organización de la Asamblea
- Pase de lista e informe preliminar del Comité de Credenciales
- Aprobación del Programa
- Lectura del Reglamento
- Lectura del Acta anterior
- Nombramientos de Comités Temporeros

Informes:
- Comité de Cooperación Pastoral
- Comité de Ordenación
- Comité de Propiedad
- Comité de Publicidad
- Comité de Relaciones Públicas

MUSICA ESPECIAL

Continuación de los informes:
- Unión de Sociedades de Damas Bautistas de Puerto Rico
- Unión de Sociedades de Jóvenes Bautistas de Puerto Rico
- Representantes de la Junta de Directores de PUERTO RICO EVANGELICO
- Representantes de la Junta de Síndicos del Seminario Evangélico

4:30 P. M. Momentos de Inspiración
- Hno. Luis Rivera Pagán - Seminarista

Sesión de la Noche

8:30 P. M. Gran Servicio Inaugural - a cargo de la Unión de Sociedades de Jóvenes Bautistas de Puerto Rico
- Presentación de Nuevos Obreros - Secretario Ejecutivo
- Bienvenida a Nuevas Iglesias - Presidente de la Convención
- Presentación de Visitantes Especiales
- MUSICA ESPECIAL
- Ofertorio e Himno Congregacional
- MENSAJE: Por el Dr. R. Claibourne Johnson, Vice Presidente de la Convención Bautista Americana
- CLAUSURA

Viernes 6 de marzo - Sesión de la Mañana

8:30 A.M. Servicio de Adoración - a cargo de la Unión de Sociedades de Caballeros Bautistas de Puerto Rico

8:50 A.M. Continuación de Informes:
- Presidente de la Convención
- Secretario Ejecutivo
- Secretaria de Educación Cristiana
- Tesorería
- MUSICA ESPECIAL
- Junta de Evangelismo
- Junta de Misiones
- Junta de Mayordomía Cristiana
- Junta de Educación Cristiana

11:30 A.M. Mensaje Bíblico - Rev. George V. Pixley, Catedrático del Seminario Evangélico de Puerto Rico

Sesión de la Tarde

2:00 P.M. Servicio de Adoración - Unión de Sociedades de Damas Bautistas de Puerto Rico

2:20 P.M. Conferencia sobre el tema: LA VOCACION CRISTIANA - por el Dr. Carlos Juan Lastra

3:00 P.M. Discusión a mesa redonda sobre el tema anterior
Participantes:
Dr. Carlos Juan Lastra - Mantenedor
Dr. A. Marchany
Dr. Demetrio Cartagena
Sr. Luis N. Rivera
Dr. J. M. Rodríguez Quiñones
Lcda. Emily Dixon de Ruiz
Sra. Alejandrina Ortiz

4:00 P.M. Informe del Comité de Constitución y Reglamento

4:30 P.M. Momentos de Inspiración - Sr. Orlando Costas, Pastor de la Primera Iglesia Bautista de Yauco
CLAUSURA

Sesión de la Noche

8:00 P.M. Servicio de Adoración a cargo de los Seminaristas
Presentación de Visitas
MUSICA ESPECIAL y Ofertorio
Himno Congregacional
MENSAJE: Por el Rdo. Francisco F. Colón Brunet
CLAUSURA

Sábado 7 de marzo - Sesión de la Mañana

8:30 A.M. Servicio de Adoración - a cargo del Concilio de Ministros Bautistas de Puerto Rico
Continuación de Informes:
Representantes en el Concilio Evangélico
Concilio de Ministros
Seminario Evangélico de Puerto Rico
Concilio Evangélico de Puerto Rico
Capellán Universitario
Capellán Instituciones Estatales
Director de Revista PUERTO RICO EVANGELICO
Sociedad Bíblica Americana
MUSICA ESPECIAL
Comité de Planificación
Comité de Programación
MUSICA ESPECIAL
Acto de Consagración - a cargo de la Junta de Misiones
Participará la Dra. Dorothy O. Buckling en representación de la Convención Bautista Americana

11:30 A.M. MENSAJE BIBLICO - Rev. George V. Pixley, Catedrático del Seminario Evangélico de Puerto Rico
CLAUSURA

Sesión de la Tarde

2:00 P.M. Servicio de Adoración - a cargo de las Misioneras

2:20 P.M. Sesión de Negocios - Consideración del Informe de Tesorería y el Nuevo Presupuesto
MUSICA ESPECIAL
Informe del Comité de Resoluciones
Elección de la Nueva Directiva y selección del lugar para la próxima Asamblea

4:30 P.M. Servicio de Inspiración - Rdo. Pedro Giovanetti, Pastor de la Primera Iglesia Bautista de Ponce
CLAUSURA

Sesión de la Noche

GRAN SERVICIO PUBLICO EN LA PLAZA DE RECREO

8:00 P.M. Servicio de Adoración - a cargo de la Iglesia Bautista de Villa Las Lomas
MUSICA ESPECIAL - a cargo de la Primera Iglesia Bautista de Caguas
Ofertorio
Canto Congregacional
MENSAJE: Rdo. Santiago Soto Fontánez, Director de la Obra Hispana en la Ciudad de Nueva York
CLAUSURA

Domingo 8 de marzo - Sesión de Clausura

8:30 A.M. Servicio de Adoración - a cargo del Comité de Música Sagrada de la Convención

9:45 A.M. Instalación de la Nueva Directiva

10:00 A.M. Servicio de Comunión - Rdo. Angel L. Gutiérrez

11:00 A.M. MENSAJE: Dr. Thomas J. Liggett, Presidente del Seminario Evangélico de Puerto Rico
CLAUSURA.

HIMNO DE LA CONVENCION

OH, CRISTO, TU OBRA TERMINAR QUEREMOS

Oh, Cristo, tu obra terminar queremos
Y al mundo en ruinas predicar tu cruz;
Tu santo amor a todos mostraremos,
Los llevaremos a tus pies, Jesús.
De vida enséñanos tu plan, Señor...
Y de él sé Tú Maestro Constructor.

Sobre la Roca tu obra construiremos,
Un edificio de la eternidad;
De nobles obras, no de ensueños hemos,
De levantar el templo de Verdad.
Maestro, ayúdanos a edificar...
Según tu plan, y hacerlo prosperar.

Haznos seguir Maestro, edificando
El templo tuyo de la eternidad;
Haz que sigamos, nunca desmayando,
Siempre queriendo hacer tu voluntad,
Hasta que en toda gloria y esplendor...
Al mundo venga el Reino del Señor...Amén.

* * *

DR. MICHAEL SAENZ

La revista Puerto Rico Evangélico cubre su primera plana con la fotografía de este hombre ilustre que ha servido y sigue sirviendo a la causa del Evangelio en Puerto Rico y en Estados Unidos.

El Dr. Saenz nació en Laredo, Texas, el día 25 de octubre de 1925. Miembro de una familia evangélica, educado en las escuelas del estado y en instituciones privadas de La Iglesia Discípulos de Cristo (Iglesia Cristiana).

En "Texas Christian University" se recibió de Bachiller en Ciencias especializado en comercio, y más tarde, en el mismo centro educativo obtuvo el grado de Maestro en Educación. En la Universidad de Pensilvania se recibió de Doctor en Filosofía. Pertenece a las Fraternidades Delta Gamma Sigma y Alphi Chi. Su biografía, e informe de sus actividades, aparecen en la octava edición de la publicación "WHO IS WHO" que se editó en Chicago, Illinois para cubrir el área sur y suroeste de Estados Unidos. (Desde Washington, D. C. hasta Texas, cubriendo de 1000 a 9500 personas que han realizado labor distinguida en distintas actividades).

Su esposa, la Sra. Nancy King Saenz es también graduada de "Texas Christian University". Allí se recibió de Bachiller en Artes, especializada en español y con una segunda concentración en religión. En la misma Universidad se recibió de Bachiller en Ciencias especializada en Ciencias Domésticas. Actualmente trabaja en su tesis para su Maestría en Artes en "Hartford Theological Foundation", Hartford, Conn.

Tienen dos hijos: Michael King Saenz de ocho años y Cynthia Elizabeth de dos años. El mayor estudia en la Academia Discípulos de Cristo en la Calle Comerío, Bayamón.

La familia Saenz vino a Puerto Rico hace diez años. Fueron enviados aquí por "The United Christian Missionary Society" a cooperar con la Convención de Los Discípulos de Cristo (Iglesia Cristiana) en 1954. Dr. Saenz ha sido el tesorero de la Convención por varios años y ella coopera en distintas actividades en el área misionera.

El Dr. Saenz durante su estadía en Puerto Rico ha realizado magnífica labor de cooperación con sus colegas, y ha mantenido con todos relaciones excelentes. Su programa de cooperación interdenominacional representa parte de su valiosa contribución al trabajo evangélico en el país. Todos hemos notado su marcado interés en el desarrollo del trabajo en el Reino de Dios. Es hombre de amplia visión. No se conforma con dar su tiempo a cosas pequeñas; prefiere el esfuerzo que representan las cosas en grande.

La Convención Discípulos de Cristo durante los últimos veinte años ha desarrollado un programa de grandes logros. Estos años han sido de verdadero aprovechamiento en términos de conquista de almas, construcción de hermosos y cómodos templos, preparación de ministros jóvenes y entusiastas, nuevos campos de trabajo, participación efectiva en labor interdenominacional y desarrollo o crecimiento de la feligresía mediante labor de educación cristiana.

La Junta Misionera "United Christian Missionary Society" elaboró hace años un programa que llamó "CAPITAL FOR KINGDOM BUILDING". Este programa fué aceptado con simpatía por la Convención de Puerto Rico y ha funcionado maravillosamente. Fué señalada dentro del programa la década de 1960 a 1970 como período para esfuerzo especial. Han propuesto crear en Puerto Rico veinte iglesias nuevas con sus templos y capillas. Durante los primeros tres años hay ya construídos y están en construcción ocho de esos templos con sus respectivas congregaciones organizadas. Han logrado conseguir amplios solares que serán dedicados a la

construcción de templos y casas pastorales. Algunos planos han sido aprobados por la Junta de Planificación.

El Dr. Saenz ha cooperado con sus compañeros de la obra en Puerto Rico en la realización de este programa que terminado habrá de representar una gran bendición para el trabajo evangélico en Puerto Rico.

En el campo interdenominacional queremos mencionar algunas de las funciones del Dr. Saenz y hacer justicia a su esfuerzo. Ha sido miembro de la Junta de Síndicos del Seminario Evangélico de Puerto Rico y su tesorero. Ha representado su denominación en la Junta de Publicaciones de Puerto Rico Evangélico por varios años. Hace poco más de un año, le fué encomendado atender al proyecto de construcción del CENTRO EVANGELICO DE PUERTO RICO. Su labor, atendiendo al problema de las finanzas y los aspectos básicos de la construcción ha sido espléndida, realizada con sacrificio de tiempo y energías. Esta labor continúa. Es el auditor de la Empresa Puerto Rico Evangélico y a su labor de promoción se debe esencialmente muchos de sus logros. Dr. Saenz tolera empresas pequeñas, pero prefiere empujar grandes empresas. Los detalles no lo detienen y busca siempre una salida cuando arriba a una encrucijada.

En agosto de este año dará parte de su tiempo a la Convención Mundial de Iglesias Cristianas (Discípulos de Cristo) haciendo arreglos para la asamblea que este organismo mundial celebrará en Puerto Rico. En enero del año próximo Dr. Saenz dará todo su tiempo a la Convención Mundial de los Discípulos de Cristo, atendiendo al programa que culminará en una reunión evangélica de carácter internacional.

La Junta de Publicaciones de Puerto Rico Evangélico, la revista y otras agencias a las cuales ha servido y sirve el Dr. Saenz con su familia, desean hacer público reconocimiento de los valores y esfuerzos puestos al servicio de la causa evangélica en Puerto Rico.

La redacción de Puerto Rico Evangélico espera que el bello ejemplo que nos da esta familia nos ayude, y nos anime en la promoción de la causa evangélica, dándole nuestros entusiasmos con lo mejor de nuestros haberes. Es nuestra oración y nuestras esperanzas que podamos conservarlos en Puerto Rico muchos años, porque ese tipo de líderes que no temen a las dificultades y son capaces de superarse proyectando su visión a distancia, constituyen nuestra primera necesidad.

CALENDARIO DE ACTIVIDADES DE INSTITUCIONES E IGLESIAS PARA EL MES DE MARZO

Marzo 1-31

La Reforma - Ofrece entrenamiento al Sr. Ibarburo de la Iglesia Metodista del Perú para administrar la Librería Metodista del Perú.

Marzo 5-8

Convención Bautista de Puerto Rico - Asamblea Anual - Primera Iglesia Bautista de Caguas

Marzo 12 y 19

Fraternidad de Universitarios Evangélicos Retiro - Programa de Reorganización - Río Piedras, P. R.

Marzo 13-15

Convención Menonita - Bo. Pulguilla, Aibonito

Marzo 13-25

Sociedad Bíblica Americana - Campaña unida de distribución de Biblias - Bayamón

Marzo 22

Asamblea de Caballeros Bautistas - Barrio Obrero - Visita el Presidente de La Asociación de Caballeros Bautistas de la Convención Americana

Marzo 23-28

Concilio Evangélico de Puerto Rico - Programa de Semana Santa - Predicador: Rdo. Cecilio Arrastía

EL CONGRESO DE LOS ESTADOS UNIDOS CONSIDERA UNA NUEVA POLITICA DE INMIGRACION

Los Estados Unidos, al igual que algunos otros países del Continente Americano, han tenido sus orígenes en la inmigración.

Hasta hace algunas décadas, Europa había sido el principal lugar de origen de los recién llegados al Nuevo Mundo. En la década de los 1920, los Estados Unidos establecieron un sistema de cuotas que reforzaba el dominio tradicional de los Europeos nórdicos y occidentales, limitando a los inmigrantes de otros países en proporción a la composición nacional de la población ya existente. Este sistema era discriminatorio contra los emigrantes potenciales de Europa meridional y oriental. En años recientes, muchos países Europeos no han cubierto en su totalidad las cuotas asignadas a ellos, al mismo tiempo que las solicitudes de admisión de otras regiones del mundo excedieron con mucho los límites de sus cuotas.

El sistema de cuotas no se ha aplicado nunca a los países independientes del Hemisferio Occidental, aunque hasta antes de 1910 la inmigración procedente de los países del Hemisferio Occidental fue en extremo reducida, siendo mayor la del Canadá. Sin embargo, para 1962, llegaron a los Estados Unidos 156,000 inmigrantes de las Américas, en comparación con 104,000 de Europa, 20,000 de Asia, y menos de 3,700 del resto del mundo.

En 1962 los tres grupos más numerosos de emigrantes Americanos a los Estados Unidos fueron, respectivamente, 56,000 procedentes de México, 44,000 del Canadá, y 21,000 de las Indias Occidentales (sin incluír aquí a Puerto Rico ni a las Islas Vírgenes). En 1962, por primera vez en la historia, hubo más inmigrantes procedentes de México que de cualquier otro país. Además, 10,000 personas vinieron de la América Central; 23,000 de la América del Sur, y 3,000 de otras regiones del Hemisferio Occidental.

A la luz de estos fuertes cambios en los patrones tradicionales de la inmigración, el Congreso de los Estados Unidos ha estado revisando desde hace más de un año las políticas migratorias. Más recientemente el Presidente Kennedy ha sugerido que las cuotas actuales se reduzcan, y se redistribuyan sobre bases más equitativas.

El Subcomité de Inmigración y Nacionalización, de la Cámara de Diputados, ha estado estudiando la situación demográfica en muchos países del mundo, como preludio de la revisión a las leyes de inmigración de los Estados Unidos. En estas Audiencias Camerales se ha oído el testimonio de reconocidos expertos en problemas de población; y más recientemente se hizo un estudio de la situación migratoria en los países del Hemisferio Occidental. El número del mes de noviembre del Boletín de Población, reproduce fragmentos de dicho testimonio. (El Boletín de Población es publicado por el Population Reference Bureau, con sede en Washington, D. C.; U. S. A., que es un organismo no-gubernamental.)

La situación demográfica de sus vecinos es del mayor interés para los Estados Unidos, en parte debido a su creciente importancia como fuente de inmigración. Canadá tiene la tasa de crecimiento de población más alta que cualquier otro país industrializado del mundo. Es un país que por ahora dispone de recursos para mantener ese crecimiento, pero la pregunta es: ¿Por cuánto tiempo?

La población de la América Latina está creciendo más de prisa que en cualquier otra de las grandes regiones del mundo. Su rápido incremento demográfico ya está ejerciendo severas presiones sobre sus sistemas internos, tanto económicos, como sociales y políticos, y sobre los niveles de vida de esos países; presiones que inevitablemente aumentarán a medida que pase el tiempo.

El testimonio presentado en las Audiencias en el Congreso, que se reproduce en el Boletín de Población, describe lo que significa para México, por ejemplo, el crecimiento incesantemente rápido de la población en ese país:

".....puede esperarse que se presenten crecientes problemas, particularmente en relación con el cuidado y el mantenimiento de la población infantil y juvenil, y con aquellas personas de una edad avanzada. Los problemas educacionales para los niños en edad escolar, ya de por sí muy fuertes por ahora, se verán multiplicados para 1980. Aunque la proporción de personas en la fuerza de trabajo aumentará más que en otros sectores, uno no está seguro por ahora lo que pueda significar tal incremento. Puede dar por resultado serios problemas de desempleo, especialmente en vista de la escasez de tierras agrícolas, a menos que el desarrollo de la economía industrial pueda mantener el mismo ritmo que el del incremento de población. Es problemático que ello constituya una esperanza realista."

Durante el Siglo XIX, cuando la población en Europa se estaba expandiendo rápidamente, algunas regiones sufrieron escasez de alimentos y pobreza en general. Pero Europa fue capaz de "exportar" mucha de su fertilidad al Nuevo Mundo, evitando así los problemas más serios de un crecimiento demográfico muy rápido. En la actualidad ya no es necesaria esta "válvula de seguridad" migratoria; pues las tasas de natalidad en Europa son más bajas que en cualquier otra gran región continental del mundo, y se encuentran en una situación de equilibrio aproximado con las modernas y bajas tasas de mortalidad. Su población crece lentamente, a voluntad.

Favorecido por este moderado crecimiento demográfico, ya es mundialmente famoso el éxito económico alcanzado por el Mercado Común; los niveles de vida de los habitantes de los países que lo integran son altos, y aún llega a experimentarse una escasez local de trabajadores.

Aquí surge la pregunta: ¿Podría una emigración extensiva de la América Latina, similar a la que se llevó a cabo en Europa a fines del Siglo XIX y a principios del Siglo XX, ayudar al desarrollo ordenado de los países Latinoamericanos?

Probablemente, no. El mundo actual es un lugar muy diferente al mundo de hace cien años. En algunas situaciones limitadas, en donde se ha intentado una emigración en masa, ese éxodo no ha sido el remedio mágico a los problemas derivados del rápido crecimiento de la población. En años recientes, Puerto Rico ha podido exportar cerca del 30 por ciento de su fertilidad a los Estados Unidos continentales, y también ha tenido la ventaja económica única de contar con un amplio financiamiento de parte de corporaciones de los Estados Unidos, que han establecido muchas industrias en esa isla. Aún así, Puerto Rico no ha podido resolver su problema demográfico y sus inherentes dificultades económicas.

Además, es de dudarse que los Estados Unidos, entre otros países, pueda continuar absorbiendo y asimilando a grupos numerosos de inmigrantes.

(Pasa a la página 32)

Vea en *La Reforma*

TIENDA Y LIBRERIA RELIGIOSA

los mas variados útiles para la iglesia

Calle Robles Núm. 54 (casi esquina Brumbaugh) - Río Piedras, P. R.

Nuevos y modernos diseños en atractivos materiales

ECONOMICE TIEMPO Y DINERO COMPRANDO ESTE EQUIPO EN LA REFORMA

JUEGO COMPLETO DE COMUNION

De reluciente terminación, hecha posible mediante un proceso exclusivo. Estos juegos ofrecen la belleza de la terminación de la plata, con la ventaja de un brillo permanente que no se mancha ni desmerece. Más liviano -- de aluminio -- y a un precio incomparable.

RW500A - Azafate de Comunión sin vasos	$10.00
RW500AG - Azafate de Comunión con 40 vasos	$13.00
RW501A - Tapa para el Azafate	$ 6.00
RW502A - Base para el Juego	$ 5.00
RW504A - Patena (Plato para el Pan)	$ 5.00
RW503A - Tapa para la patena	$ 4.00

JUEGO PARA COMUNION PRIVADA

Tamaño de bolsillo, en precioso estuche negro de imitación cuero. Interior de plástico muy fácil de limpiar. Al abrirse el estuche sirve de centro de adoración. Tiene 6 vasitos de cristal y recipiente para el vino, fácil de limpiar. Trae receptáculo especial para vasitos usados.

RW20 - Juego para Comunión Privada	$10.00
RW25 - El mismo juego, con escena de la Santa Cena en la tapa interior	$11.00

PLATOS DE OFRENDA

El plato de ofrenda ideal para su iglesia. Hecho de aluminio sólido, se ofrece en preciosa terminación de bronce dorado. Su exclusiva terminación nunca desmerece; no pierde su apariencia lustrosa ni recoge las huellas de los dedos que manchan los platos corrientes. Lo sorprendente es que su precio es más bajo que los platos del mismo tamaño en madera, plástico o metal. Tiene 12" de diámetro por 2" de fondo. El fondo es recubierto con terciopelo rojo, para hacer más silenciosa la colecta. Con monograma IHS.

RW212B - Plato de Ofrenda con terminación de bronce dorado	$6.95
RW212S - El mismo plato con terminación plateada	$6.95

GRANDES OFERTAS DE INAUGURACION

Con motivo de nuestra inauguración
hemos traído el más extenso y variado surtido de enseres para la iglesia y la escuela bíblica. Visítenos.

AIRE ACONDICIONADO

AREA ESTACIONAMIENTO

REVERENDO PEDRO J. GIOVANNNETTI

ES EL NUEVO PASTOR DE LA PRIMERA IGLESIA BAUTISTA DE PONCE

En solemne ceremonia, ante una concurrencia que llenó el Templo a capacidad, oficialmente tomó posesión de su cargo como pastor de la Primera Iglesia Bautista de Ponce, el reverendo Pedro J. Giovannetti. El acto de instalación estuvo a cargo del doctor Oscar Rodríguez, participando en las ceremonias el Hno. Rafael J. Rodríguez, el reverendo Erasmo Bernier, el Comité de Cooperación Pastoral y oficiales de la Iglesia local. La música sagrada estuvo a cargo del Coro local, dirigido por la organista Santia de González.

Concluído el acto de instalación, el Directorio y organizaciones de la Iglesia dieron la bienvenida al reverendo Giovannetti y familia, prometiendo su colaboración para el éxito de la obra en Ponce, actitud que agradeció el nuevo Pastor al dirigirse luego a la concurrencia.

Posteriormente se pasó al salón anexo al Templo, donde se llevó a cabo un ameno acto social bajo la dirección de los jóvenes de la Iglesia, durante el cual se sirvió a los presentes una multitud de deliciosas golosinas y otros obsequios, reinando un ambiente de absoluto regocijo y confraternidad cristiana.

El reverendo Giovannetti, natural de Guayanilla, es graduado de la Escuela Superior de Ponce y posee el grado de Bachiller en Artes de la Universidad Interamericana de Puerto Rico. Realizó sus estudios teológicos en el Seminario Evangélico de Puerto Rico, habiendo recibido sus órdenes ministeriales en el año 1958, mientras prestaba sus servicios a la Iglesia Bautista de Sión, en Trujillo Alto. Al ser llamado al pastorado de la Primera Iglesia Bautista de Ponce, ocupaba igual posición en la Iglesia Bautista Central de Brooklyn, Nueva York, a la que sirvió durante los años de 1960 al 1963.

En el año 1958 contrajo matrimonio con la señorita Hilda García, de cuya unión han nacido dos hijos: Pedro Juan y Roberto.

Es un gran organizador, elocuente y conceptuoso predicador.

Con la ayuda de Dios, con el equipo espiritual e intelectual del reverendo Giovannetti, y con la buena disposición de trabajo observada tanto de su parte como de la congregación, tenemos la certeza de que los intereses del Reino están bien servidos en la Primera Iglesia Bautista de Ponce.

Julio Rodríguez Estremera
Secretario

SEMINARIO BIBLICO LATINOAMERICANO

Hace 40 años doña Susana de Strachan envió desde San José este mensaje telegráfico, en respuesta a una sorprendente noticia que le había mandado su esposo desde Managua, Nicaragua, Diez jóvenes varones partían de allí con destino a la Escuela Bíblica para Obreras Cristianas que doña Susana había fundado el año anterior en San José. Don Enrique Strachan estaba dirigiendo campañas evangélicas en toda Hispanoamérica. Estos diez jóvenes eran el resultado de su visión en cuanto a la preparación de un liderato nacional para la obra evangélica.

En el momento actual, después de 40 años de servicio, aquella institución que ha llegado a ser el Seminario Bíblico Latinoamericano, todavía responde con un ... "Que vengan!". Y la visión es la misma: la de preparar obreros cristianos adiestrados para las muchas y variadas necesidades de la obra de Cristo a través del continente.

Por supuesto, ha habido algunos cambios. Desde un estudiantado compuesto de ocho personas en 1923, la matrícula ha crecido a 69 en el presente año. Dieciséis países y 27 denominaciones o misiones tienen representantes entre el estudiantado. Se ha elevado también el nivel académico. Este año, por primera vez se otorgarán los títulos de Bachiller en Teología y Bachiller en Educación Cristiana.

Para celebrar este cuadragésimo aniversario, el Seminario Bíblico invitó a tres distinguidos oradores a dictar una semana de conferencias en el mes de setiembre. Se ofreció la llamada "Cátedra Enrique Strachan" que se presenta anualmente. Fué ocupada este año por el Dr. Eugenio Nida, Jefe del Departamento de Traducciones de la Sociedad Bíblica Americana. Este distinguido antropólogo y pensador cristiano desarrolló el tópico "El Protestantismo y la Mente Latinoamericana". A propósito del tema, comentó el Dr. Nida: "Respondiendo al profundo significado de los lazos familiares en América Latina, las iglesias evangélicas deben buscar familias enteras para el Señor; deben contar su membresía por familias." Tocante a la influencia de la cultura católica, dijo: "Contrariamente a la imagen de un dios dictador, el Protestantismo ha de enfatizar que Dios es amor". Y añadió: "Para contrarrestar la exaltación de María como símbolo de vida, y el correspondiente símbolo de un Cristo muerto, debemos dar lugar prominente a la presentacion del Cristo victorioso, del Cristo que venció la muerte".

El Rvdo. Cecilio Arrastía, conocido orador cubano, especialista en homilética, dirigió una serie de 'clínicas' sobre el púlpito evangélico. En dichas clínicas, varios estudiantes predicaban un sermón, que luego era comentado por el grupo entero, y cuyas faltas eran diagnosticadas y tratadas por el Rvdo. Arrastía.

El Profesor Fernando Vangioni, predicador y evangelista argentino, que es actualmente miembro del conjunto evangelístico de Billy Graham, habló acerca de "El Pastor y su Vida Espiritual". Con profunda convicción enfatizo una verdad que perdura a través de los años: "El secreto del éxito del obrero cristiano está, no en la posición que llegue a ocupar, ni en las múltiples facetas en las que su personalidad se manifieste, sino en la medida en que Dios domine en su propio alma y sus pensamientos, en el tiempo que pase a solas con Dios".

SUBSCRIBASE
HOY MISMO
A
PUERTO RICO
EVANGELICO

"A TIEMPO Y FUERA DE TIEMPO"

Por J. Espada Marrero

La labor evangélica, fecunda,
gran panacea para el bien del pueblo,
tregua no admite, ni abandono torpe,
mientras la vida aliente en cada pecho.

Hacia adelante iremos, esgrimiendo
la espada de dos filos, con acierto;
los fieros enemigos derrotando,
y ancestrales estorbos demoliendo.

Es nuestro anuncio la Verdad eterna,
que satisface al corazón maltrecho;
mensaje del Señor, vivificante,
de todo mal el sin igual remedio.

La nación se corrompe si no hay voces
de la revelación del Padre bueno;
mas abunda la paz, el gozo crece
con la predicación del Evangelio.

En tanto, cada día madrugando,
en la tarea suprema nos veremos:
"a tiempo", si nos oyen los que quieren,
y si no han de querer, "fuera de tiempo".

Pues la encomienda espera ser cumplida,
y cumplido el deber con gran empeño,
en días de bonanza o en días fuertes;
para la obra es propio todo tiempo.

A LA MEMORIA DEL RDO. RAFAEL LANDRON

Por Pepita Rodríguez

Humilde fue en su vida, a todos consolaba,
Cuidó de su familia como un esposo fiel;
¡Oh cuántos sufrimientos y angustias él pasaba,
Cuidando de los suyos, buscando su sostén!

Sufría amargamente, lloró por sus hermanos;
Algunos desleales, le hicieron padecer;
Mantuvo su dolor con gran valor cristiano
Y todos sus pesares, los supo comprender.

Los años de servicio, mostrólos en sus canas,
Gastó sus energías, haciendo siempre el bien;
Reposa ya en el cielo en su final morada,
Do Cristo le esperaba como su siervo fiel.

GEMIDOS QUE LLEGAN AL CIELO

¿Quieres sobre el mundo ser un vencedor?
¿Quieres tú cantar aun cuando hay dolor?
¿Quieres ser alegre cual fiel luchador?
Guarda el contacto con el Salvador.

Guarda el contacto con el Salvador,
Luego las tinieblas no te cubrirán;
Por la senda alegre tú caminarás;
A causa del contacto con el Salvador.

¿Quieres tú con Dios la comunión tener?
¿Y Su gloria siempre en ti permanecer?
¿Y que el mundo a Cristo pueda en ti hoy ver?
Guarda el contacto con el Supremo Ser.

Rvdo. J. F. Rodríguez

Los paganos acusaron al cristianismo de ser una religión pesimista. Consideraban a los cristianos como portaestandartes de la tristeza. Creían el Calvario una cuna de vida sombría, desalentada.

Quizás la actitud penitencial, la rodilla doblada y el llanto de contrición, característica de la confesión de pecado, inspiran ese falso concepto de nuestra fe.

El cristianismo es sincero. Reconoce valientemente el dolor de la vida. No pide insensibilidad para éste. Lo acepta, lo soporta y lo vence no ocultándolo y sí sublimándolo.

Pero el genio del cristianismo es el gozo. El genuino, inteligente, el gozo del que ha triunfado, del que sabe en quién ha creído y tiene un salvador seguro.

Tal vez algún artista conciba el alma cristiana como una sonrisa angelical, emergiendo de un fuego abrasador. Por sus lágrimas con la simpatía de un rostro conforme, sereno; que el creyente en Cristo sonríe cuando hay dolor, endulza y conjura la tribulación del día malo con la paz de un corazón inperturbable.

El secreto de esta pose victoriosa está en guardar el contacto con Jesús. Ya lo dice el himnólogo:

Aunque David vivió siglos antes del cristianismo, hay en sus salmos una interpretación fiel de la actitud evangélica. Suyas son las siguientes palabras: "Por la opresión de los pobres, por el gemido de los menesterosos, ahora me levantaré, dice Jehová: "Pondré en salvo al que suspira por ello."

Las palabras "opresión" y "gemido" sirven de marco a un cuadro de sufrimiento universal.

En los días del rey - poeta, ya las condiciones eran malas. Pero el instrumento de martirio no estaba tan perfeccionado. Le faltaban dientes al engranaje torturador.

Hoy la situación es desesperante. Las muchedumbres hambreadas no sólo cruzan el pueblo donde nacieron, cruzan las naciones, cruzan los mares. Son carga humana, carne marchita, almas errantes, que dejan tras sí cuanto aman, y ni siquiera tienen el placer de Eneas, que llevaba a su padre sobre los hombros, cuando abandonó la ciudad de su nacimiento, la añorada Troya.

Los hombres parecen indeseados. Las grandes naciones los crían para formar con ellos grandes ejércitos, que mueran salvajemente, en los campos de inmolación. La economía moderna los considera "exceso de brazos", y procura eliminarlos por emigraciones, e impedir su multiplicación por métodos contraceptivos.

La masa humana ha llegado a ser un problema. Sobre ella cae todo el rigor de las actuales condiciones sociales y económicas.

Desempleo y explotación pueden compararse con el estado que describe David. En su

tiempo había pobres y menesterosos. Ahora hay también menesterosos y pobres. Muchos tienen la fortuna de abrigar su familia en el recinto de un humilde hogar. Estos añaden a esta bendición la dicha de cubrir y alimentar satisfactoriamente sus cuerpos. Deben su comodidad al hecho de trabajar diariamente. Como no les pagan lo que deben ganar, su estado es el del pobre, que se desenvuelve bajo la opresión de sus pocos recursos.

Pero hay entre nosotros los batallones de desempleo. Hombres y mujeres cuyos brazos están paralizados porque falta la demanda de sus servicios.

Estos no pueden alquilar una habitación donde sus sienes fatigadas hallen sombra y reposo. No pueden ir al colmado y ocupar turno entre los compradores. Representan un pueblo sin la oportunidad de vivir, sin un lugar en la caravana de los que sonríen. Se diría que han perdido todos sus derechos menos el de sufrir. Un aro de hierro aprieta sus pechos hasta que sólo se escapa de sus almas el gemido del menesteroso, del que todo lo ha menester, del que nada tiene.

La urgencia de estos menesterosos ha sido bandera de combate, tremolada hábilmente por distintas ideologías sociales.

Se ha acusado al cristianismo, se le ha hecho responsable de la actitud paciente e inofensiva, que asumen los menesterosos.

El cristianismo invita a sus enemigos a examinar la historia. Con ésta en la mano, prueba ampliamente, que la humanidad sólo ha tenido condiciones de vida decentes y humanas, bajo el estandarte de Cristo. Y cuando ha existido injusticia en países evangélicos dicha injusticia se ha cometido, a pesar del Evangelio y en Evangelio no es platónico. El Evangelio es una filosofía de vida-práctica. Es un poder transformador que actualiza las potencias del hombre y despierta su dignidad, afirmando su personalidad, de tal manera, que sus derechos sean respetados.

Dinamita es una palabra que sugiere algo de la potencia evangélica. El Evangelio dinamita lo malo y establece condiciones buenas, de justicia para todos.

Estriba la fuerza del cristiano, al luchar por sus derechos, en su íntima convicción, de que gemidos llegarán al cielo, Dios lo oirá, se pondrá de pie, y extenderá Su brazo omnipotente, a favor de los humildes que esperan en El.

El Espíritu Santo pone en boca del cantar hebreo esta promesa: "Pondré en salvo al que suspira por ello".

Un repaso de la historia nos presenta a Dios peleando las batallas de sus amados.

En Egipto dirige la ofensiva contra Faraón, y los hebreos esclavizados ven caer sus cadenas y pasan milagrosamente el Mar Rojo, tumba de Faraón y sus ejércitos.

En Jericó derriba los enormes muros de la ciudad mientras su pueblo dice Salmos alrededor de las murallas.

En el campo de batallas, pone en fuga a miles de madianitas, mientras trescientos hebreos alumbran con sus antorchas la senda victoriosa.

En Jerusalén suma a la iglesia 5,000 personas, cuando los adversarios desean exterminarla.

Actualmente son millones los que se llaman cristianos en el orbe. Ese crecicimiento es un milagro. Es la victoria del Señor. Nos multiplicamos en una forma que elude o deslumbra todo cálculo matemático.

Nuestra arma de lucha es la gracia. Vamos a la batalla esperando sólo la salvación que viene del cielo.

Imaginemos una madre. Está despierta a media noche. Hasta sus oídos llega un débil gemido que parte de la cunita. ¿Qué hará la madre, al notar que son apagados los gemidos que exhala el niño de la cuna?.

"Se levantará", contestan a coro nuestros lectores. Sí, amigos, se levantará. Pero se levantará rápidamente. Se levantará asustada. Y acudirá presurosa a la cuna. Porque la debilidad de los gemidos indica peligro, porque si el niño no estuviera en condiciones graves gritaría en vez de gemir débilmente.

Quien tenga oídos, podrá captar el profundo

(Pasa a la página 33)

CUANDO LOS OJOS VEN

...Por Celestino Bula, Jr.

Personajes:

ESTABEN, el padre de la familia.
LUCILA, la esposa de Esteban.
MARCOS, el hijo mayor de la casa, como de 20 años de edad.
CARMENCITA, la hija menor, como de nueve años de edad.
PEDRO Y DEBORA, esposos, amigos de la familia y miembros de la iglesia.

Sitio:

Un apartamiento a la parte oeste de la ciudad de Nueva York.

Tiempo:

La primavera; un viernes por la noche, como a las siete.

ACTO I - Escena #1

(Cuando abre el telón, encontramos a Lucila sentada en la sala leyendo su Biblia. Al poco rato entra Esteban furioso).

ESTEBAN: "¿Ya estás leyendo ese libro otra vez, mujer?... Yo no se qué placer tu encuentras en eso".

LUCILA: "No busco placer leyéndolo, sino los caminos de Dios. Y además, ¿qué te pasa que vienes tan furioso, eh?"

ESTEBAN: "Que... que...he perdido el trabajo".

LUCILA: "Qué pena, este hace el segundo trabajo que pierdes en dos meses. Sabes que la nena necesita unos zapatos y ahora no se le podrán comprar. Yo se que a ti te atormenta algo; ¿no sabes que la Biblia dice que Dios suplirá todas las cosas si esperamos en El?"

ESTEBAN: "Mira mujer, lo que me pasa a mi no es cuestión de esperar, ¿sabes? Si tu Dios es tan bueno, ¿por qué estamos tan mal? Si

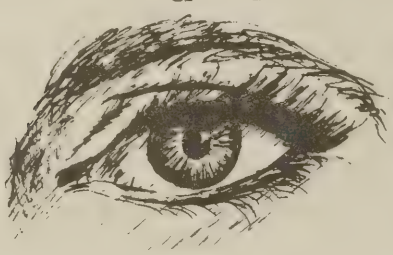

yo viera una prueba de ese Dios tuyo, quizás creería en El. Y al fin y al cabo, no quiero oir esas cosas, no tengo tiempo, cállate ya, ¿quieres?"

LUCILA: "Está bien Esteban, lo que tú digas".

ESTEBAN: "Y ahora me voy para el cuarto".

ACTO I - Escena #2

(Sale Esteban molesto para su cuarto. A este punto entra Carmencita corriendo).

CARMENCITA: "Mami, mami, oí la voz de papi, ¿me trajo los zapatos?"

LUCILA: "Eh... eh... no hijita... pero ya pronto se te comprarán. " (Contesta Lucila sorprendida poniendo la Biblia encima de la mesita al medio de la sala. Carmencita se entristece profundamente, saca un pañuelo para secarse las lágrimas que bajan por sus mejillas color de rosa).

CARMENCITA: "Y yo que tanto los esperaba". (Lucila, ya no encontrando qué hacer, abraza a su hija tiernamente y le dice...)

LUCILA: "Vente hijita, ya es hora de dormir".

ACTO I - Escena #3

(Salen madre e hija y al poco rato entra Marcos)

MARCOS: "¿A donde estarán los de aquí?... Mamá! (Llama Marcos)

(Le contesta Lucila del otro cuarto)

LUCILA: "Aquí estoy, ya voy para allá". (Entra la madre pensativa)

MARCOS: "¿Qué te pasa mamá?... Qué le pasa a mi querida viejecita?"

LUCILA: "Es tu padre, que como ha perdido el trabajo ha venido molesto".

MARCOS: "Otra vez! ¿Pero que será lo que le ocurre a papá? Ya es demasiado, con esto me doy cuenta que tiene algunos problemas íntimos".

LUCILA: "Sí, es cierto, y yo le trato de hablar de la consolación de Dios y no me quiere escuchar".

MARCOS: "Tu bien sabes mamá, que la palabra de Dios no la acepta todo el mundo. Pero no desmayes, es menester que sigamos orando".

LUCILA: "Eres bueno mi hijo, si todos los jóvenes de esta ciudad hablaran de Dios como tú, el Departamento de la Policía tuviese un poco más de descanso. Estoy orgullosa de tí". (A este instante hay un silencio momentáneo. Lucila, pensativamente se sienta, se pone a mirar la Biblia y de momento salta de la silla).

LUCILA: "Sí, es claro, ya se". (Marcos da un paso hacia atrás, de sorpresa).

MARCOS: "¿Qué sabes, mamá?"

LUCILA: "Se que tu padre está así, no tan sólo por el trabajo, sino que también es por la muerte de su madre dos meses atrás. El no ha logrado estar contento un solo momento. Qué tonta yo, ¿porqué no me lo habría imaginado antes? Sí, tiene que ver algo con la difunta, aunque la profundidad del problema todavía no la se. ¿Qué será?" (Lucila coge el Libro de las Escrituras y lo aprieta contra sí).

ACTO I - Escena 4

(Entra Esteban apresuradamente)

ESTEBAN: "Lucila, ¿qué te pasa, por qué gritas?

MARCOS: "No es nada papá,... sino que unas ideas que mamá tiene y se exitó en expresándolas".

CARMENCITA: "Mami!"
(La tierna voz de Carmencita llama, sale la madre al cuarto de su hija, poniendo el Santo Libro nuevamente sobre la mesa)

MARCOS: "Y qué papá,... ¿Cómo te va?"

ESTEBAN: "No muy bien hijo;... de veras que en esta vida le surgen tantos problemas a uno, eh. Cuando no es una cosa es la otra. Cuando uno más contento está viene la desgracia..."

(Entra Lucila otra vez a la sala)

ESTEBAN: "Ya ustedes se pueden imaginar que a mi me molesta algo internamente. Creo que es tiempo que les diga..." (Antes de Esteban pronunciar otra palabra, se oye un toque a la puerta)

MARCOS: "Yo abro la puerta, mamá." (Entran Pedro y Débora)

PEDRO: "Buenas noches todos, y que Dios los bendiga."

ESTEBAN: "Gracias, bienvenidos". (Se sientan Lucila y los esposos).

PEDRO: "Vinimos por aquí para que nos hagan un favor. Da la casualidad que íbamos hacia el templo y Débora me dijo que sintió

(Pasa a la página 31)

INFORMACION MISCELANEA

DEL FRENTE MILITAR

De la Oficina de Información localizada en Sandia Base, Nuevo México recibimos un informe sobre el éxito militar del joven Eliseo Casilla, hijo del Rvdo. Narciso Casilla, pastor de la Iglesia Bautista de Palmer, Río Grande. El joven Casilla fué condecorado por servicios meritorios en Sandia, Nuevo México. Ha servido a la Fuerza Aérea por varios años. Casilla ingresó en el ejército en el año 1950 en Puerto Rico. Cinco años después ingresó en el Cuerpo Aéreo. Aparte de su labor regular con el gobierno, Casilla dedica parte de su tiempo a programas de radio en español por la estación K A B Q de Albuquerque, Nuevo México. Reside con su esposa e hijos en 4023 B. Baker Drive, Sandia. Felicitamos de todo corazón a este joven hermano que triunfa y con él a su digna compañera y a sus consagrados padres. Adelante.

Eliseo Casilla

INFORMACION DE LAS IGLESIAS

IGLESIA METODISTA - Garrochales, Arecibo

La Iglesia Metodista El Redentor que pastorea el Rvdo. Josué Rivera Dones ha estado desarrollando un programa de evangelismo. Entre los predicadores que ocuparon el púlpito de sta iglesia está el Rvdo. Manuel Salabrarrías, quien produjo una magnífica impresión con su mensaje. Todo el tiempo el predicador mantuvo la atencion de la congregación.

IGLESIA BAUTISTA

Carolina

Hemos recibido y agradecemos copia de Boletín Mensual de Información que publica y distribuye el Colegio Bautista de Carolina. Trae interesante información sobre las varias actividades que lleva a cabo esta institución educativa. Participan en estas actividades la dirección, administración y alumnado. El Rvdo. Eliseo González Arias y su esposa, quienes llegaron recientemente de Estados Unidos de una gira de estudios sirven a esta institución. Ambos regresan bien equipados para servir a la obra en Puerto Rico. Proceden de Cuba y ya habían servido al pastorado puertorriqueño.

IGLESIA METODISTA DE UTUADO

IGLESIA LE RINDE HOMENAJE

El domingo 29 de diciembre de 1963 a las 10:00 A. M. la Iglesia Metodista de Utuado ofreció un homenaje de amor y simpatía al Sr. Emiliano Nazario y a su esposa Isabel, ambos profesores de la escuela pública, ya retirados, quienes supieron ganarse el cariño y estimación tanto de la comunidad de Utuado como de la iglesia que auspicia la actividad.

El Sr. Nazario fué Superintendente de la Escuela Bíblica dominical durante treinta y cinco años. Fué tesorero de la iglesia durante igual número de años.

Para el acto se invitaron distintas organizaciones quienes enviaron representación al acto; entre ellas, a las autoridades municipales, a la Junta Local de Maestros, a la Logia Sol de Oriente y a la Sociedad de Jóvenes Emiliano Nazario la cual lleva su nombre.

Se invitó también a los utuadeños metodistas ausentes para que resultase éste un acto lucido y un día de grata recordación. Para estos hubo un almuerzo junto a los esposos Nazario.

Este fué un acto publico por lo que se invitó a toda la comunidad, a los familiares y amigos de los esposos Nazario.

IGLESIA EVANGELICA UNIDA

Actos de Ordenación

Dos grandes actos de ordenación se efectuaron en nuestra Iglesia: uno en Ponce Marina donde recibieron las sagradas órdenes los pastores siguientes: Rvdos. Alfonso Román, Félix Morales, Aurelio Feliciano, Eustaquio Jiménez, Antonio Rivera Cornier y Alfredo Santiago, padre; otra en Fajardo donde recibieron las sagradas órdenes los pastores Rvdos. Abraham Rodríguez, Gregorio Figueroa, Ernesto Velázquez, Andrés Rosa y Antonio Arturet. Ambos actos resultaron muy concurridos. En el primer acto el sermón de ordenación estuvo a cargo del Rvdo. Carlos Amado Ruiz. En el segundo acto el sermón estuvo a cargo del Rvdo. Luis A. Orengo. Deseamos a estos compañeros un ministerio fructífero.

Dedicación de Templos

Muy animados y concurridos resultaron los actos de dedicación de la capilla de Las Palomas de Yauco y el templo de Aguas Claras, Ceiba. A este último acto asistieron alrededor de 600 personas, entre ellas el sacerdote de la Iglesia Católica de Ceiba. La capilla de Las Palomas fué construída por los hermanos de la iglesia por su propio esfuerzo. Es su pastor el Rvdo. Evaristo Ramírez Lugo. El templo de Aguas Claras costó alrededor de $15,000 y gran parte del dinero provino de actividades llevadas a cabo por la iglesia local bajo el liderato dinámico de su pastor Rvdo. Celio Rosa. Gran parte de la mano de obra vino de la propia congregación donde hay albañiles, carpinteros, pintores, delineantes, maestros de obra, plomeros y electricistas.

NOTAS MISCELANEAS

Srta. Florence Latter

Esta hermana y compañera en el trabajo cristiano relacionado con la obra Bautista en Puerto Rico está de visita en el país después de veinticinco años de ausencia. Fué muy agradable su visita en nuestra redacción. La Srta. Latter es muy bien recordada entre los bautistas de Puerto Rico y muy apreciada. Durante su estadía en Puerto Rico habitará en la residencia Lydia Huber #207, Las Caobas, Hyde Park, Río Piedras. Al alumnado de la antigua Academia Bautista de Barranquitas le será muy agradable saludar a la Directora de la Institución por algunos años. Damos la bienvenida a la Srta. Latter y le deseamos una estadía feliz entre nosotros.

VOCES DE ALIENTO

La redacción de Puerto Rico Evangélico agradece sinceramente la carta del Dr. Tomás J. Liggett, presidente del Seminario Evangélico de Puerto Rico.

Es un mensaje de reconocimiento y estímulo para los hombres de esta casa. Continuaremos, como dice el Dr. Liggett sirviendo a esta causa y procurando que nuestro pueblo aprecie en lo que representan y valen nuestras instituciones y los esfuerzos de sus hombres.

PUBLICACION DEL SEMINARIO EVANGELICO DE PUERTO RICO

Ha llegado a nuestra redacción una copia del Boletín SEMINARIO. Lo agradecemos y recomendamos el examen cuidadoso de esta publicación evangélica. Es fácil descubrir a través de su lectura las valiosas actividades que realiza nuestra escuela de "hombres llamados", la forma como allí se enseña y se vive la disciplina ecuménica, las perspectivas de la institución, y los varios recursos que funcionan allí, para hacer posible prestar el mejor servicio a la juventud evangélica de nuestras iglesias que habrá de asumir la responsabilidad de promover el Reino.

SEMINARIO EVANGELICO RECIBE CONTRIBUCION DE $33,360 PARA EQUIPO PARA LA BIBLIOTECA

San Juan, Puerto Rico: La Lilly Endowment, Inc. de la ciudad de Indianapolis, Indiana, acaba

de aprobar una contribución de $33.360 para proveer el equipo y los muebles para una nueva biblioteca que será construída por el Seminario Evangélico de Puerto Rico. El anuncio del donativo se hizo simultáneamente por el Dr. G. Harold Duling, director para Actividades Religiosas de la Lilly Endowment, Inc., y por el Dr. Tomás J. Liggett, presidente del Seminario Evangélico de Puerto Rico.

La nueva biblioteca llevará el nombre de Juan Valdés, autor del Primer libro evangélico en idioma castellano que apareció en 1528. Tendrá facilidades para un amplio programa de estudio y de investigaciones, incluyendo el uso de micro-film, medios audiovisuales, salones para grupos pequeños de estudio y discusión, un depósito de cuatro pisos con capacidad para 75,000 volúmenes, y las demás facilidades para la buena administración de la biblioteca.

La Lilly Endowment, Inc. desde hace muchos años ha desplegado una gran actividad en áreas como educación, religión y servicios a la comunidad. En años recientes, ha dedicado una parte importante de sus recursos a la educación teológica.

El Seminario Evangélico de Puerto Rico es centro ecuménico para la educación de ministros evangelicos para Puerto Rico y el area del Caribe. Las siguientes iglesias evangélicas son entidades integrantes del Seminario: La Iglesia Metodista, La Iglesia Evangélica de Puerto Rico, La Iglesia Cristiana (Discípulos de Cristo), La Iglesia Presbiteriana Unida, y la Convención Bautista de Puerto Rico.

La nueva biblioteca será construída en 1964 y entrará en funciones en 1965.

LA BIBLIA CIRCULA - NOTICIERO INTERNACIONAL

Rvdo. Gildo Sánchez
Secretario de la Sociedad Bíblica
Area del Caribe

ESPAÑA: El nuevo depósito de la B.F.B.S. fué abierto en Madrid el 9 de diciembre, 1963 por Su Excelencia Sir George Labouchere, Embajador de la Reina ante España. Desde 1956 la obra de la Sociedad Bíblica resultó difícil debido a las restricciones puestas a la Sociedad en Flor Alta. Varios años de esfuerzos diplomáticos resultaron en un convenio entre las autoridades españolas y la Sociedad Bíblica, permitiendo la importación oficial de Escrituras a España y también la publicación y la distribución de las Escrituras en ese país. El señor José Flores es el representante de la Sociedad Bíblica y su dirección es Calle Joaquín García Morato 133, Madrid.

"COMPRENSION MEDIANTE LA ALFABETIZACION": La adición más reciente hecha a los pabellones religiosos en la Feria Mundial en Nueva York es la de los Wycliff Bible Translators. Es llamado el edificio "WBT 2,000 Tribus", en representación de los 2,000 idiomas a los cuales la biblia todavía no ha sido traducida. Dentro del edificio habrá una exhibición demostrando la manera en que los idiomas son reducidos a una forma escrita y cómo se enseña a los indígenas a leer y a escribir. También demostrará cómo se traduce la Biblia a su lenguaje.

Alliance Witness, 8 de enero, 1964.

CONFERENCIA

La semana pasada se reunieron varios líderes bautistas para estudiar el proyecto del Campo de Retiro por construirse en Beatriz (entre Caguas y Cayey). Fuente autorizada nos informa que estuvo muy interesante la reunión y que las perspectivas son buenas.

PRESBITERIO DE PUERTO RICO

Estuvimos en Ensenada donde se reunió en asamblea el Presbiterio de Puerto Rico. Participaron en el programa los Dres. Harris y Odell, líderes del movimiento presbiteriano unido. Hubo gran entusiasmo durante todas las sesiones de la asamblea.

EVANGELICO

¡Esta es Tu Revista!

---

un deseo extraño de venir acá para pedir este hogar para celebrarle un servicio al Señor. Eran como eso de las siete y media..." (Interrumpe Esteban)

ESTEBAN: "Qué coincidencia! A esa precisa hora estaba yo recostado sobre la cama, obscuro el cuarto, y como de momento vi una luz que prendió y apagó".

MARCOS: "¿Una Luz, papá?"

ESTEBAN: "Sí, y también presentía como que alguien me miraba. Me quise esconder debajo de la frisa. Al poco rato fué que Lucila gritó y salí del cuarto ligero".

DEBORA: "Entonces, ¿podremos tener el hogar para el servicio?

ESTEBAN: "Bueno... este... está bien".

DEBORA: ¿Sería posible para mañana?"

LUCILA: "Yo creo que sería muy apropiado para mañana por la noche, ¿no crees Esteban?"

ESTEBAN: "Si, como no!"

PEDRO: "Pues entonces hasta mañana; que la paz del Señor quede con vosotros... Apresúrate Débora, a ver si todavía nos da tiempo a ir a la Casa del Señor a orar por los hermanos".

ACTO I - Escena #5

(Salen Pedro y Débora y de nuevo quedan los tres miembros de la familia solos).

MARCOS: "Por favor papá, dinos lo que nos ibas a decir a cerca de tu preocupación."

ESTEBAN: "Es así mis queridos: mi mente no ha podido comprender cómo si es verdad que hay un Dios Todopoderoso en el cielo que cuida por nosotros los humanos, pueden haber tantos accidentes desastrosos, sufrimientos y finalmente la muerte. Yo tendría la tendencia de decir que ese Dios ha dado Sus espaldas a este mundo y no le interesan sus asuntos, dejando que se destruya a sí mismo."

LUCILA: "Oh no Esteban, Dios está muy interesado en la condición de este mundo y como tu y yo vivimos esa vida que nos da. Para mejor decirte es así: en el principio quiso Dios enseñarle al hombre obediencia a El para que pudiera vivir una vida feliz, abundante; una vida con significado..." (Durante este tiempo Esteban está atónito).

MARCOS: "Sí papá, pero el hombre escogió vivir la vida de acuerdo a sus propios cinco sentidos; sin Dios. Tu ves papá, es que el Señor quiere que nos demos cuenta que nuestros propios caminos nos conducen a toda clase de sufrimientos y a muerte."

ESTEBAN: "Ah sí, ahora estoy comprendiendo ... eh, síganme diciendo". (Clama Esteban haciendo un gesto con la mano).

LUCILA: "Bien, pero esto no quiere decir que cuando aceptamos los caminos de Dios se nos resuelven todos los problemas y ya no sufrimos más, no; nos vienen tribulaciones, pero Dios nos fortalece para sobrellevarlas. Ahora no llevamos nuestras cargas solos, sino que el Señor nos ayuda; y la ayuda del Todopoderoso cambia el cuadro por completo".

MARCOS: "De esa manera podemos tener paz con Dios y para con nuestras almas".

ESTEBAN: "¿Y cuál es el medio que nos lleva a este estado de ser?" (Pregunta Esteban con gran entusiasmo)

MARCOS: "Jesucristo! (Dice Marcos enfáticamente)... si creemos en El y que Dios lo levantó de los muertos. Jesús vino a reconciliarnos con Dios muriendo a causa de nuestra desobediencia a El, la cual es el pecado".

ESTEBAN: "Ah, qué maravilloso! Qué sublime!" (Se queda Esteban silencioso un minuto, mirando hacia el suelo. Después dice sonriente)

ESTEBAN: "Bueno, vamos a retirarnos, saben que mañana por la noche es una noche muy importante en esta casa". (Salen Esteban y Marcos. Lucila se queda contemplando la

(Pasa a la página 32)

INMIGRACION...

Aunque la inmigración ha enriquecido continuamente el acervo cultural de los Estados Unidos, las presentes condiciones domésticas hacen improbable que el Congreso acepte aumentos considerables en las cuotas anuales de inmigrantes. La población de los Estados Unidos, actualmente al nivel de los 190 millones de habitantes, ocupa el cuarto lugar entre los demás países del mundo. Su tasa de crecimiento demográfico ocupa el segundo lugar, después de Canadá, entre los países desarrollados. El desempleo ha venido a constituirse en un problema crónico, en medio de la prosperidad. El gran número de trabajadores jóvenes, que pronto ingresarán a la fuerza de trabajo, la creciente tendencia de la mujer a aceptar empleos fuera del hogar, y el automatismo en muchas labores, vendrán a agravar la situación del desempleo. Existen pocas probabilidades de que haya una fuerte demanda por trabajadores que vengan de países extranjeros. Continuará la demanda, tanto en los Estados Unidos como en otras naciones; pero por inmigrantes que tengan una sólida preparación y que sean diestros y calificados — precisamente aquellos a quienes otros países no quieren perder.

En tal virtud, parece ser que los "problemas demográficos" que existen actualmente en muchos países, deberán ser resueltos de manera interna. Esto significará que se reduzcan los niveles nacionales de fertilidad hasta que los nacimientos y las defunciones lleguen a estar en equilibrio, y hasta que el crecimiento de la población sea lo suficientemente lento para hacerlo más compatible con las metas de desarrollo.

NOTAS SUELTAS

NOTICIAS

Rdo. Guillermo B. O'Neill en su último viaje a Puerto Rico nos dispensó una agradable visita. Durante su estadía en la isla participó en una campaña evangelística en el campo metodista. Predicó además en varios púlpitos de otras denominaciones. El compañero regresa de la isla muy bien impresionado del progreso general, y el adelanto de la obra evangélica. El Dr. O'Neill está retirado del ministerio activo, pero hace trabajo evangelístico y reside en el estado de California acompañado de su consagrada esposa, maestra jubilada, y compañera idónea del evangelista.

ASAMBLEA METODISTA

Se celebró en Río Piedras. En todas las sesiones de la CONFERENCIA hubo animación y una buena asistencia. Cuatro obispos participaron en el programa de este año.

Una de las notas más simpáticas de la reunión fue la demostración de interés en el ministerio de parte de un crecido número de jóvenes a invitación que les hiciera el Obispo Corson, quien presidía la asamblea.

LA HERMANA TERESA CARRASQUILLO FUE A MORAR CON EL SEÑOR

La llamábamos cariñosamente "Teté" y pertenecía ella a una conocida familia evangélica de Aguas Buenas. Estando con su hijo Manuel en Los Angeles, California, la llamó el Señor.

LA FACULTAD DEL SEMINARIO EVANGELICO INSTALA TRES NUEVOS PROFESORES

La facultad del Seminario Evangélico de Puerto Rico invitó al público en general para asistir a la ceremonia de instalación de tres nuevos profesores - la señorita Wilma Mosholder y los señores Justo González y Jorge Vail Pixley. El acto se celebró en la capilla de la institución el lunes, 27 de enero, a las ocho de la noche. El orador invitado fue el obispo Gerald Kennedy, de la Iglesia Metodista de California.

TEOLOGO LUTERANO ALEMAN DICTO CONFERENCIAS EN EL SEMINARIO EVANGELICO DE PUERTO RICO

El doctor Rodolfo Obermuller, teólogo alemán y catedrático de dos seminarios teológicos en Buenos Aires, Argentina, dictó una serie de conferencias en la capilla del Seminario Evangélico de Puerto Rico, en Río Piedras, desde el martes 28 hasta el viernes, 31 de enero, a las diez de la mañana. El conferencista habló sobre el tema: "Problemas y Soluciones Para una Iglesia en la Dispersión".

La entrada fue libre y se invitó al público.

CUANDO LOS OJOS...

Biblia, va y la coge en sus manos, pone su rostro hacia el cielo y con un suspiro cierra los ojos y ora).

LUCILA: "Gracias Padre mío porque has oído mi clamor"... (Sale Lucila)

(Cierra el telón)

FIN

SEMANA SANTA EN RIO PIEDRAS

El Rdo. José R. Camacho predicará en la Primera Iglesia Bautista desde el día 22 al 29 de marzo.

DOS SERMONES...

que nos ama, nos cuida, nos guía; está pendiente de nosotros. Hizo claro el predicador que la oración no debe ser práctica ocasional en el programa de nuestra vidas, sino la expresión continuada de nuestras almas al Todopoderoso. A El debemos levantar nuestras almas mientras trabajamos, cuando caminamos o guiamos el automóvil, cuando estudiamos nuestras lecciones, en el hogar, en la oficina o en el programa diario que desarrollamos en el seno del hogar, junto a nuestra familia.

En momentos difíciles hay que ir a Dios buscando su protección, su ayuda; en horas de tranquilidad debemos también llegar, para expresarle nuestra gratitud por su gracia y por sus innumerables bendiciones.

Entró el Rvdo. León en la consideración del tema al cual dió contenido girando en torno a tres puntos interesantes y fundamentales:

1. OREMOS POR LOS OTROS

Nos señaló la tendencia nuestra de pensar en términos egoístas y olvidarnos de los demás en nuestras oraciones. Señaló la conveniencia de orar por familiares, amigos, enfermos, vecinos, compañeros en el trabajo y aún por los extraños.

2. ENSEÑEMOS A ORAR

Trató el predicador este ángulo de su mensaje con sabiduría, y con gran acierto. Enseñar a orar es labor que nos corresponde, y hemos de emplear los medios más sencillos para lograrlo. No hay que saber leer, basta una expresión sencilla que suba el alma a Dios y produzca comunión.

3. ENSEÑAR CON AMOR

La oración debe ser voluntaria. Insistió el sacerdote en la conveniencia de enseñar con amor a nuestros niños. No imponer la práctica de la oración, más bien, orar con ellos e invitarlos a orar con nosotros.

ESE FUE, EN RESUMEN, EL MENSAJE DEL REVERENDO LEON. A NUESTRO JUICIO AYUDO MUCHO, FORTALECIO EL ESPIRITU Y ENSEÑO AL PUEBLO CRISTIANO EN UNA PRACTICA POCO ATENDIDA Y MAL ENTENDIDA. FELICITAMOS A LOS REVERENDOS RIVERA RODRIGUEZ Y LEON POR SUS MENSAJES EVANGELICOS AL PUEBLO DE PUERTO RICO. ADELANTE, COMPAÑEROS.

FUE EMOTIVA...

han dado gracias a Dios Todopoderoso, padre hijo Santo, que ha guiado sus pasos a la tierra santa, donde nuestro común Redentor, Cristo, Nuestro Señor, vivió, predicó, murió y se levantó de su sepulcro para ascender a los cielos desde donde envió el Espíritu Santo a la naciente Iglesia.

"Esta reunión no puede ser considerada de otra manera que como un gesto fraternal inspirado en la caridad de Cristo, que dejó a sus discípulos el supremo mandato de amarse los unos a los otros, de perdonar las ofensas hasta setenta veces siete, y de mantenerse unidos contra sí mismos".

(De El Mundo)

GEMIDOS...

gemido que exhala el pueblo oprimido en la postrada condición que lo envuelve. Ese gemido de todos los que sufren, de todos los menesterosos, es perifoneado al cielo, por emisoras divinas, y captado por receptores que reproducen todos los matices de su gravedad. Dios, más tierno que la madre, se levanta y salva a estos menesterosos.

Ese es el corazón de mi mensaje.

Réstame sólo dejar en los oídos de nuestros lectores una invitación fraterna y enfática para que vengan al Cristo misericordioso, que está de pie en su Trono de Gracia, ofreciendo salvación a cuantos desean aceptarla bajo las sencillas condiciones de una fe cándida en la sangre vicaria del Redentor.

PUERTO RICO EVANGELICO
NO DEBE FALTAR
EN NINGUN HOGAR CRISTIANO.

EN CADA EDICION

Interesante
Crucigrama Bíblico
preparado especialmente
para
Puerto Rico Evangélico
por el Rdo. S. M. Alfaro.

- *DIVERTIDO*
- *INSTRUCTIVO*
- *INTERESANTE*

CRUCIGRAMA NUM. 1

Por Rdo. S. M. Alfaro

HORIZONTALES:

1- Monte de Armenia donde se quedó el arca de Noé - 2 Rey. 19:37
6- País asiático cuya capital era Babilonia
11- Uno de los hijos de Noé - Génesis 5:32
12- Tragar, consumir alimento
14- Epoca
15- Le auxiliaré; cooperaré
17- Lugar cerca del mar Muerto. Búsquelo en Ezeq. 47:19
19- Pretérito de leer
20- Moto; tema
21- Lugar donde los filisteos juntaron sus ejércitos contra Saúl - 1 Samuel 17:1
23- Metrópolis Siria; Lugar donde en su camino vencieron a Pablo - Hechos 9:2
26- Ropa para dormir
27- Dominas, controlas
28- Terminación de verbo
29- Puerto de Finlandia
30- Nopal, planta medicinal
31- Propósito, meta
32- Pronombre
33- Prenda para señal de contrato; dinero que se da en matrimonio
34- Quema, se enciende
35- Cuarto hijo de David - 2 Sam. 3:4
37- Medidas de terreno
38- Imperativo de leer
39- Paraíso de Adán
40- Imperativo de alear
42- Padece de una dolencia
45- Una de las armas que Gedeón empleó para hacer huir a sus enemigos Josué 7:20
46- Gobernar, dirigir
48- Inic. de Santos Ortiz Espada
49- Libro de la Biblia antes que Nehemías
50- Uno de los que regresaron del cautiverio - Esdras 2:59 y libro apócrifo de la Biblia de Roma.

VERTICALES:

1- Tercer rey de Judá - 1 Reyes 15...
2- Gobernante de un reino
3- Objeto a que se le atribuye supersticiosamente una virtud
4- Provincia romana en Grecia - Hechos 18:12
5- Macho de la vaca
6- Tercera letra del español
7- Fiel cooperador de Pablo - Tito 3:12
8- Quien amando al mundo dejó a Pablo - Búsquelo en 2 Tim. 4:10
9- Epoca
10- Río de Suiza
13- Pronombre
16- Prefijo que significa diez
18- Quieres
20- Sacerdotes budistas
21- Tumba, derriba
22- Confidente de Salomón e hijo de Natán - 1 Reyes 4:5
23- Das, regalas
24- Descenso; bajar con violencia
25- Adornes
27- Imperativo de durar
30- Figura formada por tres planos
31- Delirio, locura de amor
33- Medir por anas; planta trifácea
34- Criba para aventar trigo
36- Administrad óleos
37- Idolatro, amo
39- Nombre de la mujer de Lot
40- Enlace, una
41- Caso de pronombre
42- Inic. de Abel García
43- Palo aguzado que usaban los indios para arar la tierra
44- Plural de vocal
47- Del verbo ser

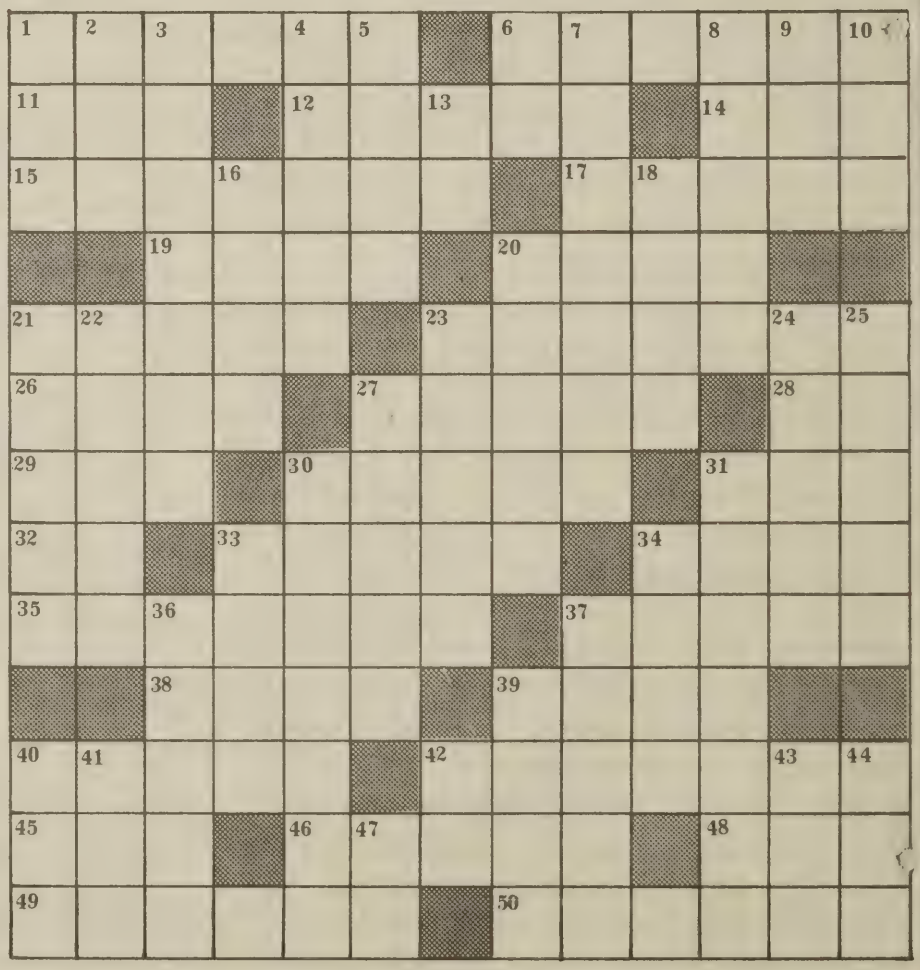

ARTISTAS Y DIBUJANTES

PUERTO RICO EVANGELICO ANUNCIA

GRAN CONCURSO DE ARTE RELIGIOSA

LOS DIBUJOS PREMIADOS SERAN PUBLICADOS EN PUERTO RICO EVANGELICO

4 PRIMEROS PREMIOS Certificado de Mérito y un Bono de $25.00 del Gobierno de los Estados Unidos, mas una subscripción por un año a Puerto Rico Evangélico.

20 SEGUNDOS PREMIOS - Mención Honorífica más una subscripción de un año a Puerto Rico Evangélico.

REGLAS DEL CONCURSO:

1- Los dibujos estarán inspirados en uno o varios de los siguientes temas y textos bíblicos:
   a) Este es el Universo de Dios - Isaías 40:12-14 y 21-26
   b) El lugar del Hombre en el Universo de Dios - Génesis 1:26-28 y Salmo 8
   c) El Cristiano se Enfrenta a las Tensiones Familiares - Efesios 5:21 a 6:4
   d) El Cristiano y su Prójimo - Juan 4:16 a 5:13

2- Los dibujos se prepararán en tinta negra, en papel o cartón blanco, tamaño 11" x 14". La técnica debe ser sencilla, similar a los libros de colorear que usan los niños, pues estos dibujos serán usados para ilustrar lecciones bíblicas para niños, y deben ser propios para colorear.

3- Cada concursante podrá someter tantos dibujos como desee, sobre uno, varios, o todos los temas. LA UNICA LIMITACION ES QUE CON CADA DIBUJO DEBE ENVIARNOS 50 CENTAVOS PARA CUBRIR LOS GASTOS DE MANEJO DE CADA DIBUJO. No se considerará ningún dibujo que no venga acompañado de los 50 centavos requeridos.

4- Los dibujos premiados con el primer premio pasarán a ser propiedad de Puerto Rico Evangélico, ya que el primer premio constituirá premio de compra. Los otros dibujos sometidos serán propiedad de sus autores, pero Puerto Rico Evangélico tendrá derecho a publicarlos en sus páginas libre de costo, cuando se usen con relación a este concurso. Si se usaran para otro fin, Puerto Rico Evangélico adjudicará una compensación de compra de $5.00 por cada dibujo que usare o deseare conservar para los usos que estime conveniente en el futuro.

5- Todo dibujo deberá tener un título y la referencia bíblica en que está inspirado, además de un número, letra o clave de identificación. En un sobre aparte, se incluirá el número, letra o clave de identificación, junto con el nombre y dirección del autor.

6- Los dibujos sometidos serán exhibidos en el salón de Conferencias del Centro Evangélico de Puerto Rico, después de adjudicados los premios. Permanecerán en exhibición durante un mes, al cabo del cual será responsabilidad de cada artista pasar a recoger su dibujo. Puerto Rico Evangélico no se hace responsable de los dibujos que no hayan sido recogidos por sus autores, ni por daños que puedan sufrir los mismos. Los dibujos se someten por cuenta y riesgo del autor, y en ningún caso Puerto Rico Evangélico asumirá responsabilidad de clase alguna por los dibujos, excepto que podrá comprar cualquiera de ellos al precio prefijado de $5.00, con excepción del primer premio de compra, que es un bono del Gobierno de los Estados Unidos de $25.00.

7- EL CONCURSO SE CIERRA EL SABADO 14 DE MARZO DE 1964, A LAS 12:00 DEL MEDIO DIA. NO SE RECIBIRAN DIBUJOS DESPUES DE ESA FECHA Y HORA. LOS CUATRO DIBUJOS PREMIADOS CON EL PRIMER PREMIO (uno por cada tema) se publicarán en el Puerto Rico Evangélico que circulará en marzo 31, 1964.

8- El Jurado estará compuesto por El Editor de Puerto Rico Evangélico, el Presidente de Publicidad García y dos artistas comerciales profesionales contratados para tal fin. Su decisión será final e inapelable.

P. R. Evangélico - Calle Robles Núm.54 - Río Piedras, P. R.

ACOMPAÑO 50 CENTAVOS POR CADA DIBUJO SOMETIDO, para cubrir los gastos de manejo del mismo. Someto para su consideración los siguientes dibujos tamaño 11" x 14", ejecutados en tinta negra sobre papel o cartón blanco, sobre los siguientes temas:

Tema: _____ Identificación _____ Nombre _____

Tema: _____ Identificación _____ Calle y Núm. o Apartado _____

Tema: _____ Identificación _____ Pueblo _____

Tema: _____ Identificación _____ Firma _____

TODO EVANGELICO TIENE LA RESPONSABILIDAD CRISTIANA DE MANTENERSE INFORMADO

"Conoceréis la Verdad, y la Verdad os hará libres." - Juan 8:32

SUBSCRIBASE HOY MISMO A PUERTO RICO EVANGELICO LA REVISTA DE TODOS LOS EVANGELICOS DE PUERTO RICO

- Artículos y noticias de interés para todos los Cristianos.
- Sucesos y Comentarios sobre las actividades Evangélicas
- Calendario Mensual de Actividades
- Crucigrama Bíblico

Y la más variada información sobre la obra Evangélica en Puerto Rico, con artículos de fondo de las más prominentes plumas en el campo Evangélico.

25¢ EL NUMERO SUELTO - $2.50 LA SUBSCRIPCION ANUAL

Cupón

ENVIELO

HOY

PUERTO RICO EVANGELICO
Apartado Postal 744
Río Piedras, Puerto Rico

Señores:

Les incluyo cheque o giro postal por la suma de DOS DOLARES CON CINCUENTA CENTAVOS ($2.50). Favor de subscribirme a Puerto Rico Evangélico comenzando con el próximo número.

Nombre _____

Calle y Núm. o Apartado _____

Ciudad _____

Mi Pastor es el Rvdo. _____

PUERTO RICO EVANGELICO

SEMANA DE PASION: CAMINO DE LA CRUZ

IGLESIA DISCIPULOS DE CRISTO
Río Piedras, Puerto Rico

MARZO, 1964

25¢

Puerto Rico Evangélico
MARZO DE 1964
Año 51 Núm. 1306

STATEMENT OF PUBLISHER

Puerto Rico Evangélico, March, 1964. Year 51, No. 1306.

Editor and Manager: Rev. Bartolomé Cotto Reyes.

Puerto Rico Evangélico is affiliated to the Evangelical Council of Churches of Puerto Rico.

Editorial Office: Calle Robles 54, Río Piedras, P. R.

Published by the Puerto Rico Evangélico Board of Publications. President: Rev. Gilberto Robles. Directors: Rev. Jesús Ma. Amaro, Rev. J. Nehemías Cintrón, Rev. William Cruz Ginorio, Rev. José M. Erazo, Rev. Miguel Limardo, Dr. Diego Rico Soltero, Dr. Tomás Rico Soltero, Dr. Oscar Rodríguez, Dr. Tomás Rosario Ramos, Dr. Michael Saenz, Dr. Harry Zech.

The official position of this organ is reflected exclusively on its editorial page. As a religious publication, P. R. Evangélico grants ample liberty to its distinguished writers to express the thoughts and opinions of their respective churches and denominations; nevertheless, we reserve the right of approval, and of adding an editorial note at the end of each article. Due to space limitations, we may edit material sent for publication.

Puerto Rico Evangélico is published monthly at the printing press of Puerto Rico Evangélico, Inc., at No. 54 Robles Street, Río Piedras, Puerto Rico. It has been admitted for circulation as second class matter at Ponce, Puerto Rico, on July 10, 1912, under the Law of October 18. 1917. Subscription price is $1.50 in Puerto Rico and U.S.A.

SUBSCRIBASE
HOY MISMO
A
PUERTO RICO
EVANGELICO

PUERTO RICO EVANGELICO

Afiliado al Concilio Evangélico de Puerto Rico
Director y Administrador: Rdo. Bartolomé Cotto Reyes
Dirección Postal: Apartado 744, Río Piedras, P. R. - 00928
Oficinas Editoriales: CENTRO EVANGELICO
Calle Robles 54, Río Piedras, P. R.

LA POSICION OFICIAL DE PUERTO RICO EVANGELICO, de su Junta de Publicaciones y de las Misiones representadas en la misma, estará reflejada exclusivamente en nuestra página editorial. Puerto Rico Evangélico concede amplia libertad a todos sus distinguidos colaboradores para expresar sus opiniones y las posiciones de sus respectivas denominaciones o iglesias, sin que ello necesariamente implique un endoso de nuestra parte, ni que nos solidarizamos con las mismas. Nos reservamos el derecho de agregar una "Nota de Redacción" a cualquier artículo sometido y a publicar cualquier artículo en todo o en parte, según nos lo permita nuestra política editorial y las limitaciones de espacio.

●

CONTENIDO

Editorial - El Camino - Rdo. Gilberto Robles 3
Los Siete Cristos de la Cruz - Rdo. Cecilio Arrastía 4
Cristo, el Centro de la Vida - Rdo. Sergio M. Alfaro 8
El Verdadero Cristianismo - Rdo. Gilberto Candelas 9
La Ultima Cena de Jesús - Rdo. J. F. Rodríguez 10
Camino de la Cruz - Rdo. Pablo Cotto Ortiz 11

SECCIONES

Sección Doctrinal - Dr. Justo L. González 12
A la Juventud Evangélica Puertorriqueña
Rdo. Alvaro Morales Zambrana 13
Reportajes: Nuestros Valores - Florence H. Latter - Redacción . 14
Noticias del Concilio Evangélico - Rdo. A. Rivera Rodríguez. . . 15
Academia Presbiteriana de Aguadilla 16
Album Histórico de Ponce 17
Bodas de Oro - Srta. Raquel B. Cordero 17

IMPRESO EN TRI-COLOR PRESS OF P. R.

Publicado mensualmente en los talleres de Puerto Rico Evangélico, Inc. en San Juan, P. R. Admitido como correspondencia de segunda clase en las oficinas de correos de San Juan el día 10 de julio de 1912 de acuerdo con la ley del 18 de octubre de 1917. Precio de suscripción en P. R. y EE UU $1.50.

EL CAMINO

Muchos caminos serpentean aquí y allá. Valiéndonos de ellos llegamos a alguna parte. Cada camino nos lleva a determinado destino, aunque no siempre el que mejor conviene.

Viendo la Isla desde el aire, en camino hacia Ponce, las montañas de la patria querida aparecen crucificadas de caminos. Por ellos repecha la gente nuestra en afán de trabajo y de conquista, de romance y de aventura, de sueño y de realidad. Sobre esos caminos salpicados por la mancha del plátano, se han debatido en agonía dolorosa y sangrante, muchas generaciones.

Pero yo deseo hablarles de otro camino. No se trata de un camino más. Trátase de EL CAMINO. A pocas horas plazo de su gran sacrificio, Jesús dijo: "Yo soy el Camino". Llegada su hora, su camino tuvo por destino una cruz. Su camino tuvo por cuna un pesebre. "Cuevas tienen las zorras, nidos las aves, pero el Hijo del hombre no tiene un lugar donde reclinar su cabeza". Ese es su camino. Por ese camino repecha Jesús en dolorosa agonía En afirmación radical de su rostro rechaza la gloria que le es servida en bandeja de plata, y repecha por entre el estruendo y la vocinglería, hacia el Calvario, llevando pesado madero.

Unos y otros hablan de su viacrucis. De su calle de la amargura. Su camino está ahí en la entraño misma del Evangelio. Su camino se hace puente por donde tú y yo vamos en pos de la vida nueva. Peregrinos somos, y a la vida vamos por ese camino.

Otros caminos hay. Allí donde muchos caminos convergen, acaso se te haga duro y difícil optar por el camino que te lleve a un destino mejor. Si piensas en comodidades temporeras o en vida fácil y muelle, éste no será tu camino. El camino de Jesús es camino de Aposento Alto y es camino de Calvario. Su camino es camino de cruz. Es camino donde la vida se derrama, plena de amor.

Recuerda ésto: La Cruz no liquida al camino. Lo hace más claro, más expedito, más confiable, más seguro. La hora tenebrosa que sobre el Gólgota vino cedió muy pronto a la claridad suave y radiante del tercer día. El camino se había hecho puente que se tiende entre el cielo y la tierra y que a todos invita al encuentro con Dios. Aquel día ramos de lirios blancos sirven de alfombra al Rey que tuvo por trono una Cruz y por cuna un pesebre. Es la mañana de Pascua Florida en que el aguijón de la muerte queda quitado para siempre. Es hora de triunfo y alegría. Y ahora los corazones agradecidos prorrumpen en Hosannas triunfales a Aquel que dijo: **"Yo soy el camino".**

Hazte de este camino y ya verás cómo el hálito de victoria que sopló en aquel día soplará de igual manera a lo largo de tu vida. No empece el particular predicamento en que te halles, la victoria será tuya. El Señor de la vida, quién es el Señor del camino, ha colocado el blanco lirio de la victoria sobre cada corazón que le ama y le sirve en obediencia y lealtad. Anda peregrino por el camino que es puente de Dios entre el cielo y la tiera.

RDO. GILBERTO ROBLES

LOS SIETE CRISTOS DE LA CRUZ

POR CECILIO ARRASTIA

LA CRUZ DEL GOLGOTA deja de ser tal para convertirse en prisma, donde el pensamiento de Jesús, rayo de luz, se abre en siete magníficos colores. Se dice en la Biblia que "hubo tinieblas en toda la tierra." Pero pudo decir más el Evangelista, porque pudo añadir: "Pero hubo luz, como nunca antes, en la mente del Señor. Y sus palabras, como nunca antes, fueron esclarecedoras..."

Ningún moribundo osa ponerle flecos a su pensamiento. Los adornos, que por lo general oscurecen, en esa hora postrera se eliminan y nadie es tan claro, o pretende ser tan claro, como un agonizante. Cristo no fué excepción. En vida le puso a su pensamiento el adorno, por lo demás enigmático, de las parábolas: más de uno se desconcertó ante de sus poéticas comparaciones. Una vez en la cruz, desvistió su pensamiento de todo giro literario y se dió al afán de expresarlo, destilando dolor, en forma transparente. En su vida dijeron sus enemigos que "nunca habló hombre como éste habla." En su muerte, han dicho las edades, ninguno ha sabido hablar como él; por lo profundo, por lo directo, por lo sugestivo...

A la cruz sube un solo Cristo y de la cruz brotan siete ángulos distintos y riquísimos de Cristo, cada uno de ellos, en implicaciones edificantes. Ya queda anotado todo el cumplimiento de la profecía: manos y pies taladrados; como cordero llevado al matadero; oveja mansa en mano de trasquiladores. Y sólo falta por ver si ha de cumplirse la profecía del silencio: "no abrió su boca". Y falta más: falta el matiz de sus frases si llegara a "abrir la boca". Porque pudieran ser de rebeldía al designio cruel que lo clava a una cruz; porque pudieran ser de protesta contra la inhumana justicia humana, que lo hace sangrar y sufrir; porque pudieran ser de odio, casi justificado, ante aquel crimen premeditado, alevoso, doblemente cruel y tres veces salvaje. Era fácil ser dulce en los días soleados, a la orilla de los lagos o en los románticos atardeceres con el crepúsculo vespertino en tránsito de formación. Pero ahora había llegado el momento de la prueba real. El que había hablado tanto de "tomar la cruz" ya tenía la suya. Era una sola cruz y era un solo Cristo. Después, fueron siete Cristos, enteros y viriles los siete; magníficos y sugestivos todos. Y fueron siete, en unidad y proceso de elevación, porque cada frase descubre un ángulo distinto de Cristo. Y cada ángulo deja ver un nuevo consuelo y un nuevo reto y una nueva esperanza...

Acerquémonos, pues, a los siete Cristo de la Cruz. Miremos al interior de su alma, por las ventanas magníficas de sus siete expresiones... Y veamos un Cristo que, a medida que se nos aleja por vía de la muerte, se nos acerca por vía de la vida; que al morir da vida y al hundirse "en el valle de la sombra de muerte", nos da luz

EL CRISTO DEL PERDON - "PADRE, PERDONALOS..."

Era la hora de someter a prueba toda la predicación del Señor. Uno de sus temas más reiterados era el del amor que, funcionando en la vida cotidiana, habría de tomar forma de perdón. Detrás, como flotando sobre el valle que fué templo de la congregación que escuchó el Sermón del Monte, quedaba esta frase: "Orad por los que os ultrajan y persiguen". Más lejos aún quedaba el impacto de otra frase: "Perdónanos nuestras deudas así como nosotros perdonamos a nuestros deudores". Era la hora de la prueba.

Hubo expectación en la muchedumbre cuando el Maestro habló desde la cruz. Ningún otro maestro tuvo cátedras tan diversas y pintorescas: la barquichuela que se mecía a la orilla del lago; el monte, sacudido por la furia del viento; las calles y las plazas, sitios de ajetreo; los templos, envueltos en denso y espeso silencio. Pero ahora el púlpito hiere y avergüenza porque es una cruz. Había que ver si todo lo anterior era teoría, especulación, o si obedecía a realidades sustanciales de aquel espíritu supeior que era Jesús.

Cuando habló pidió perdón. Estamos, pues, en presencia del Cristo del Perdón. La primera gran implicación de su palabra es ésta: él mismo había perdonado a sus deudores; él mismo había desterrado de su corazón, hecho a todas las expresiones de grandeza y excelsitud, toda semilla de rencor...

Nunca he creído mucho en la validez del argumento: la ignorancia de la ley no exime al hombre de su cumplimiento. Pero siempre he creído innecesario el argumento. El mejor argumento aquí es la propia vida de Cristo: nunca hubo abogado con tanta autoridad en la defensa. Aquel que sabe la palabra antes de que esté en nuestra boca, no necesitaba sino mirar al corazón de Cristo, que ya había perdonado, para sentirse llamado a perdonar también...

Me luce muy grande en su fe este Cristo de la primera palabra. Le dice Padre a Dios cuando todo, en la cruz, hacía pensar en la negación de la paternidad divina. Era fácil creerlo Padre antes, cuando el disfrute de todo el poder, cuando nada ni nadie se resistía a su magnetismo cautivador. Pero llamarle padre ahora, en la cruz, era la más sublime expresión de fe.

La cruz es manantial de lecciones para un mundo que se educa para el odio. El Cristo del perdón, que vale por el Cristo de la primera palabra, es un Cristo que otrece un camino nuevo a un mundo que almacena odios y acumula rencillas y ceba enemistades y se especializa en la malquerencia... Brota, pues, el primer mensaje del madero: Perdona, porque el perdón es el amor funcionando y el amor es la fuerza que sostiene el mundo, que ya lo cantó el poeta:

"los orbes nacieron al eco de un beso..."

EL CRISTO DE LO ACTUAL - "DE CIERTO TE DIGO: HOY..."

Nuestro Cristo es un Cristo de cumbres. Ahora, sobre la del Gólgota, no puede evitar que su mente vuele a la del Hermón. Porque allí también había tres personajes. Pero era de otras tonalidades el cuadro: sobre el Monte que fué de transfiguración, Cristo estuvo con Elías y con Moisés, augustos representativos de la Ley y los Profetas. Ahora está entre dos ladrones. Y de nuevo en el centro. ¡Que privilegio sin par éste de las almas que la Providencia escoge para hacerlas centro! Cristo fué centro de la Creación. Un Cristo de alturas y de centros: aspiraciones y papeles principales, tal fué su destino...

El cuadro del Calvario, con Cristo al centro como factor de juicio y separación entre malos persistentes y malos arrepentidos, luce un anticipo del momento del juicio final, cuando el Señor hará separación de salvados y perdidos.

Los ladrones eran radicales: supieron llegar a los últimos extremos en la aplicación de la ley de violencia y odio por la cual se regían. Razonamientos, condenas previas más benignas, amenazas y peligros: todo fué inútil para hacer variar la naturaleza de aquellas dos vidas y, por radicales, llegaron a la cruz. Pero allí se han citado, sin saberlo, con un radicalismo de nuevas esencias. Aquello de "perdónalos..." era, sin duda, expresión de un valor mucho más notable que el que pudieron demostrar los ladrones en todas sus fechorías. Y ante aquel radicalismo nuevo, inesperado, revelador, uno de los ladrones se constituye, por un lado, en defensor de Cristo y, por otro, en penitente en trance de arrepentimiento y confesión. Así es que surge la segunda frase del Señor: "De cierto te digo: Hoy estarás conmigo en el paraíso".

Antes de ver lo que tiene que ofrecer el segundo ángulo de Cristo, veamos esto que acusa una sensibilidad especial en el ladrón arrepentido. Le dijo a Cristo Señor y le habló de su Reino. Dicho sea así: el ladrón creyó en Cristo cuando menos motivos había para creer y creyó en su Reino cuando su trono era una cruz. ¿No sería que también el ladrón se incorporaba a la turba que hacía hirientes sarcasmos? ¡No! El ladrón era sincero y en su sinceridad exprimía una fe singular. ¡Que atributos los de aquel Reino: una cruz, una corona de espinas hirientes y la desnudez por manto real! Siento un profundo respeto por aquel ladrón que creyó en Cristo cuando todos los discípulos incluso, huyeron y desertaron.

Estamos, pues, ante el Cristo de lo actual. El Cristo de "hoy conmigo" es un Cristo para el aquí y el ahora. Es un Cristo con fórmulas, tal vez sangrantes pero vivas, para resolver los problemas del hombre hoy, aquí, ahora ... No hay, en su frase, nada que insinúe posposiciones fatales ni transerencias decepcionantes... Allí no hay nada que nos haga pensar que Dios establece un lapso de tiempo entre el arrepentimiento del pecador y la concesión de su perdón... Allí se deja ver que quien hace de la religión de Cristo cosa para "el más allá" y le resta su vigencia para los problemas de hoy, está adulterando las más íntimas fibras de esta estructura religiosa

El mensaje del Señor tiene aplicaciones inmediatas Su perdón se otorga en el acto; sus fórmulas se pueden hacer funcionar enseguida; sus resultados se dejan ver tan pronto se entrega uno a su amor...

En la cruz, el Cristo del hoy, no hace sino corroborar lo que hechos y parábolas previas habían dicho: Pedro, Zaqueo, la Magdalena, la Samaritana: todos fueron restaurados y aceptados por el Señor tan pronto como se arrepintieron. El padre del pródigo besó al hijo tan pronto como regresó, y no lo sometió a un "proceso de purificación" ¡Qué mejor purificación que los dolores que la vida le hizo sentir!

Este Cristo de la segunda frase es el Cristo alerta y vigilante de todas las dictaduras. El Cristo defensor de todos los oprimidos. Es el Cristo de la libertad. Es el Cristo de Kagawa, haciendo reivindicaciones aquí y ahora. Es el Cristo de Schweitzer en el corazón de Africa, restaurando heridas físicas y alumbrando sendas espirituales. Y ante este Cristo de lo actual, dinámico y funcional, no queda sino un camino: acercarnos a él y le oiremos su promesa hermosa: "Hoy conmigo... haré de tu vida un paraíso".

EL CRISTO DE LA PROVISION - "MUJER, HE AHI TU HIJO. HIJO, HE AHI TU MADRE..."

La cruz es un círculo que se va cerrando. Las dos primeras frases surgen para los verdugos, distantes en los afectos de Cristo, y para el ladrón, más cerca ya de las misericordias del Señor. La tercera habría de ser para la madre, muy cerca en los afectos y en la sangre, y para Juan, el tierno discípulo de la firmeza a prueba de cruz...

Al pie de la cruz se dan cita todas las madres del mundo. María, que tuvo ciertamente sus hondos dolores por la vida de su hijo, está allí haciendo olvido de pretéritas desilusiones. Con ella otras mujeres y un hombre: Juan. Ni Pedro, el de los súbitos arranques de fidelidad; ni Lázaro, que pudo venir con un recado de la tumba y su plácida serenidad a aliviar los dolores de Cristo; ni Santiago hermano en la carne... Todos desertores, todos cobardes, buscaron la oscuridad de sus madrigueras para sacar el cuerpo a la trágica realidad del instante... Tal parece que los grandes momentos en la vida de los grandes hombres tienen que estar presididos por la soledad.

En el centro del grupo de las Dolorosas estaba la madre de Jesús. Sus lágrimas, las más candentes... Sus desmayos, los más frecuentes. Como saetas, los gritos del populacho la desgarraban. "Una espada traspasaría su vida", le profetizaron, y una espada la estaba dividiendo. Cuando sus dolores gravitaban sobre ella con más peso que nunca se dolía, no solo del físico dolor sino de que su hijo hubiera hablado a otros y no a ella. Jesús habló de nuevo y se dirigió a ella: "Mujer, he ahí tu hijo", y a Juan: "Hijo, he ahí tu madre".

Pudiéramos hacer un alto para plantearnos el problema clásico: ¿Por qué le llama mujer y no madre? Las razones que se dan, generalmente, transitan una ruta de sentimentalismo muy razonable: decirle madre, en aquella hora de dolores intensos, al rojo vivo, sería aumentarle sus quebrantos. Jesús, que ni en aquella hora perdió la plenitud de su lucidez mental, optó por la palabra mujer, un tanto distanciadora. Creemos, sin embargo, que había otra razón de más sustancia: hacía tiempo que el Señor había roto sus vinculaciones de parentezco. El lo dijo, en frase dura para María: "Mi padre y mi madre y mis hermanos son los que hacen la voluntad de mi Padre que está en los cielos". Esto es, el parentezco se establecía con arreglo a hechos espirituales y no a vinculaciones sanguíneas o carnales. María hacía tiempo que había dejado de ser madre de Jesús: diríamos que desde el momento en que lo dió a luz, terminó su ministerio. Ella fué un instrumento, dignísimo, virtuoso, limpio, para dar vida física al Hijo del hombre. Pero no pudo ser "madre de Dios"... Ahora Jesús volvía al seno del Padre, al punto de partida, al lugar que había ocupado desde la fundación de las cosas. Y allí en la cruz acentúa su desvinculación con lo terreno, al decir mujer y no madre

Este es el Cristo de la provisión. Provisión es previsión funcionando. Y el Señor provee, para María, que había vivido traspasada por una espada, apoyo y ayuda para su vejez. Provee, para Juan, "medalla" por su fidelidad. No hay fidelidad ni constancia que el Señor no

premie. Y Juan fué fiel hasta la cruz. Nuestro Cristo no es un Cristo de fallos en el momento difícil del creyente. El sabe hacer provisión para todas las orfandades para todos los desamparados y para todas las virtudes él tiene premio idóneo ...

Ahora podía morir en paz. Desligado totalmente de los terrenos afectos; la madre, en manos el más leal de los discípulos y éste, el más joven, al amparo de los consejos sabios de María. Ya podía mirar a la que fue instrumento escogido de Dios y decirle frases consoladoras, del mismo tenor de las que, siglos después, otro Apostol encadenado dijera a su madre:

"Mírame, madre, y por tu amor no llores,
si esclavo de mi edad y mi doctrina
tu mártir corazón llené de espinas,
piensa que nacen de entre espinas, flores".

EL CRISTO DE LA SIMPATIA - "DIOS MIO, DIOS MIO, ¿POR QUE ME HAS DESAMPARADO?

Dijimos antes que el Gólgota es un círculo que se cierra. Y tanto se ha cerrado que ya llegamos a su centro. El Señor rogó por los pecadores; prometió al ladrón un sitio en el paraíso; se ocupó de la soledad de María. Ahora llegaba el momento de concentrarse en su propio dolor. Esto no es sino una expresión del espíritu altruista de Cristo. Lejos de pensar primero en su dolor, que era intenso, pensó en el modo de aliviar el mal ajeno.

El cuadro es de muy sombríos tonos. Porque ya había tinieblas en la tierra. El rugido de la multitud había ido creciendo y los ojos de Cristo ya tenían la vidriosidad de la muerte. Buscó en la tierra y no vió a sus amigos. Levantó los ojos al cielo y le pareció que nadie allí contemplaba su dolor: en el mismo cielo se espantaban de tanta maldad. Se hizo un silencio brevísimo y éste acentúa los espasmos del Señor: había llegado Cristo al clímax del sufrimiento físico y moral. No teniendo otra frase de más patéticos acentos, el Señor se refugia en la frase de un salmo y lanza su desesperada y desesperante jaculatoria: "Dios mío, Dios mío ¿por qué me has desamparado?"

La frase está cargada de misterios. ¿Cómo podía Dios abandonarse a sí mismo? ¿Cómo puede uno separarse de sí mismo? ¿Cómo podía Dios dejar de ser Dios?

El Señor tuvo, antes de éste, otros momentos de grandes demandas y exigencias espirituales. Pero siempre tuvo la ayuda misteriosa y provincial de algún "angel". En el desierto, en el huerto, cuando lo quieren despeñar: en cada uno de estos momentos el Señor contó con manos que le sostienen la cabeza, que amenaza romperse con el impacto de la realidad; que le enjugan el sudor, que es como gotas de sangre; que le aligeran la carga que lleva sobre sí... Pero ahora no tiene nada de esto ... Recordó un salmo: "Si mi padre y mi madre me dejaren, Jehová, con todo, me recogerá". Ya el padre hacía tiempo que lo había dejado; la madre, destrozada e impotente, se estremecía al pie de la cruz: era una estampa de derrota y desconsuelo. Pero tú, Jehová; tú ¿dónde estás? ¿Por qué no vienes a detener este crimen o a aliviar este dolor o a consolar este corazón quebrantado? Para estos pensamientos torturantes no había más consuelo que el que podía ofrecer un reproche y Jesús, hombre además de Dios, se prendió al consuelo de un reproche: "Eloi, Eloi, lama sabachtani?"

Posible explicación: Jesús tuvo una doble naturaleza: la divina no vaciló ni dudó. La humana tuvo sus momentos de transitoria duda. Estamos en uno de los momentos fugaces en que lo humano parece dominar lo divino en Cristo Clamó la flaca carne humana de Cristo: clamaron sus treinta años de vida, de ilusión, de aspiraciones. No clamó su espíritu, entero y fuerte; no clamó su divinidad, vieja como el mundo, eterna como la eternidad. No fué éste el único momento en el cual se da este fenómeno en Jesús: el momento en que echa a los mercaderes del Templo, impulsado por una ira incontenible, es también un momento en el cual lo humano venció a lo divino. Lo divino no era blandir el látigo y flagelar: hubiera sido aconsejar, predicar, perdonar, tratar de ganar y de unir y no de perder y dispersar. Allí también lo humano tiene un minuto de imperio sobre lo divino...

Pero veamos qué Cristo es el Cristo de esta cuarta palabra: es el Cristo capacitado para la comprensión y la simpatía de todos los dolores humanos. Es el Cristo "experimentado", que allí en la cruz, se "doctora" en la ciencia difícil de comprender la ajena desolación y de simpatizar con ella. ¡Qué poco útil nos sería el Señor si hubiera pasado por la cruz sin un asomo de humana debilidad! ¡Y qué útil y consolador nos resulta este Cristo de la simpatía, de la comprensión, que se capacita, no en una escuela de hermosas teorías estoicas, sino en un madero tosco, "expresión de vergüenza y dolor".

EL CRISTO INCONCLUSO - "SED TENGO"

En la cruz que fué el desierto sintió hambre. En el desierto que es la cruz sintió sed. Veinte horas sin humedecer sus labios, tenso y febril el cuerpo; inflamadas sus manos; coronadas las heridas por coágulos de sangre; destilando gota a gota la sangre, de la cabeza hacia las extremidades inferiores y dejando sentir el efecto de puñales clavándose en su cuerpo. Esto era lo que sufría el Señor y su más elemental necesidad física tenía que ser la sed. Y fué entonces que dijo: "Sed tengo".

Hagamos el enfoque de esta palabra con esta presuposición: "Sed tengo" no es más que el modo de prolongar el pensamiento de la frase anterior. Es un modo objetivo de expresar un profundo anhelo del alma. Pero si es así se nos aumenta el desconcierto porque ¿cómo era posible que sintiera sed aquel que se llamó a sí mismo "agua de vida"? ¿Cómo era posible que sintiera sed aquel que le brindó a la Samaritana una nueva y distinta fuente, un surtidero inagotable, eterno? ¿Cómo era que estaba sintiendo sed el Señor que había sentenciado: "El que tiene sed, venga a mi y beba"? Ahora él, el Agua, el Manantial, la fuente, la Roca de Horeb, sentía sed ...

Seguro que revivían ante él sus frases preciosas y sobre todo aquella que se refería al hambre y a la sed de justicia. Seguro que él, que había recordado varios salmos, recordaba ahora el del "ciervo que clama por las corrientes de las aguas", y que también decía: "Mi alma tiene sed de Dios, del Dios vivo". El era un "ciervo" sediento de Dios y un "siervo" clavado en una cruz... Esta frase señala a la sublime apetencia del Señor en aquel momento crítico de su vida. La grandeza o la pequeñez de un hombre se mide por sus apetencias, por sus aspiraciones. Dime lo que te hace sentir sed, dime a lo que aspiras y te diré lo que eres o lo que puedes llegar a ser.

Pero este Cristo de la sed es un Cristo inconcluso que sugiere hermoso pensamiento. Este es un Cristo insatisfecho que tiene que servir a una generación de engreídos, que nos creemos dueños de todas las grandezas ... Nuestro pecado mayor es el de creer que ya hemos llegado, el de creernos en el disfrute de todas las grandezas. De allí surge nuestra indolencia, que no es síntoma sino enfermedad en sí. Contra esta tentación de creer que ya lo hemos alcanzado, y que no tenemos que estirarnos hacia el blanco, está este Cristo inconcluso, este Cristo de la insatisfacción... El Cristo de la sed es un

Cristo cautivador, que señala a las apetencias redentoras de la vida. Es un Cristo que encarna una actitud de descontento, de intranquilidad, de mayor exigencia, que siempre resulta una actitud redentora...

Cuando tengamos la tentación de la indolencia, de la petulencia, de la creencia falsa en nuestra plenitud, levantemos los ojos al Cristo sediento, al Cristo inconcluso de la quinta palabra y digamos como él: "Sed tengo". La confesión de una necesidad es, a veces, la más hermosa expresión de grandeza...

EL CRISTO DE LA CONSUNCION Y DE LA CONSUMACION - "CONSUMADO ES"

Estamos llegando al final del drama. Tal parece que aquello es el fin... de todo. Parece que la cruz es factor de disolución y que en ella se diluyen todas las posibilidades y se cierran todos los caminos. Eso parece. Pero eso no es. Jesús mismo, llamado a juzgar con más autoridad que nadie, no opina así.

Ahora está él pensando en el pasado. Está tasando la calidad de la "semilla sembrada". Está pensando que tanta obra hecha no puede hallar muerte en una cruz injusta. Detrás quedan los muertos resucitados; los enfermos curados; las mentes alumbradas; la misión generosa y heroica de los Setenta. Todo queda detrás...

Pero él también puede mirar al futuro y sabe lo que otros no creen: que vendrá, muy pronto, un Domingo de resurrección. Que si la cruz fué factor de dispersión, la tumba desierta lo será de aglutamiento. Sabe que su resurrección será resucitadora. Y se siente seguro y confiado. Y entonces dice: "Consumado es".

Si antes dijimos que "Sed tengo" prolonga el pensamiento de "Dios mío, Dios mío...", ahora afirmamos que "Consumado es" remata, victoriosamente, la idea agónica de "Sed tengo"...

Estamos en la contemplación de un Cristo de doble y divergente función: éste es el Cristo paradójico de la consunción y de la consumación.

Cabe preguntarnos: ¿Qué se consume y qué se consuma en la cruz? La cruz es escándalo porque es contradicción: lo que pensaron los enemigos del Señor que iba a fortalecerse en la cruz, salió destrozado y lo que ellos pensaron destruir salió fortalecido y con vida garantizada. Se consumió lo que pensaron consumar y se consumó lo que pensaron consumir.

Veamos, entonces, lo que se consumió, lo que se "derritió" al calor del sacrificio del Señor. Allí se consumió el dominio de una religión falsa que se asentaba en el error y en una apreciación errónea de las posibilidades del hombre para labrarse su propia salvación. Allí se consumía la religión como explotación. Se destruía, en la cruz, el dominio de sacerdotes engañosos, amigos de echar sobre el pueblo cargas que ellos no osaban llevar. Se estrellaba contra la cruz la idea de que el hombre, por méritos propios y holocaustos mecanicistas, podía comprar su propia salvación. Se empezaba a diluir el imperio de los que subían al templo a orar y, en el más visible lugar, daban gracias a Dios, petulantes y engreídos, por sus virtudes, por diezmar, por ayunar con aparato y propaganda... Todo este engranaje triturador del fariseísmo, se rompía en la cruz, se consumía, se diluía en el calor de la sangre vertida por el Divino Cordero...

Y se consumaban muchas benditas realidades en el crisol del tosco madero. Primero: allí se perfilaba un nuevo concepto de Dios. Al diluirse la idea pagana de dioses apoltronados, que esperaban que el pecador hiciese el ascenso difícil hasta su trono para implorar perdón, ahora entraba al torrente histórico una nueva manera de mirar a Dios. Ahora se le vería como padre, dinámico, amante, que no tenía paciencia para esperar la llegada del pecador y salía a buscarlo a mitad del camino: en la Cruz cobraba vigencia universal y eterna el padre del pródigo, que se lanzó al camino a dar el beso redentor... En la cruz se consumaba el sacrificio vicario y Jesús moría por nosotros, "el justo por los injustos". Hasta allí la religión había sido cosa de intriga, de componenda, de maquinaria. Ahora sería asunto de humildad, de mansedumbre; era preciso, ahora, ser como niño - así de tierno y de inocente - para entrar en el Reino. Se consumaba la idea de que la Cruz sería llave para abrir la puerta del cielo al pecador: "Cristo el Señor nos abrió al cielo vía, cuando él murió en la tan cruente cruz". Allí en la Cruz se estaba vaciando, en molde eterno, un nuevo modo de mirar la historia, la cultura, los valores humanos.

Visto esto, puntualicemos la idea central de esta palabra: estamos en presencia del Cristo que concluye su obra. Antes hablamos de un Cristo inconcluso, insatisfecho. Ahora estamos ante un Cristo satisfecho que ha rematado su idea en una cruz. ¡Que lo sepan los siglos; que lo anoten las edades; Consumado es! Completado está el sacrificio precioso del más precioso de los hombres. ¡Qué hermosa lección ofrece este Cristo a nuestra generación vacilante e incapaz de rematar una idea o un ideal cuando el remate implica dolor y muerte! Comulgar con un principio y clavarlo en la cruz, poniendo entre madera y clavo la propia carne, esto es una fórmula de redención que Cristo desarrolló en el leño, laboratorio donde se crea una nueva alquimia del alma...

Este Cristo de la conclusión es un mensaje vivo y vital para el hombre moderno, claudicante y apegado a los abandonados fatales de las causas capaces de redimir. La inquietud que comienza el Cristo inconcluso de la sed, debe terminarla este Cristo de la consumación. A él vayamos en los instantes en que nos asedie la tentación del abandono. Bebamos de él las fuerzas precisas para continuar hasta la cruz.

EL CRISTO DE LA SERENIDAD TRIUNFANTE - "PADRE, EN TUS MANOS ENCOMIENDO MI ESPIRITU"

A la hora del sacrificio en el Templo, allí en el templo del mundo se ofrece el sacrificio de los siglos... Su vida, como la de todos los señalados por la Providencia para tareas de especial envergadura, se desarrolló con plena conciencia de Dios: y comenzó y terminó sus angustias con una oración. "Padre, perdónalos...." "Padre, en tus manos..."

Este es el Cristo de la serenidad triunfante. Ya aquí se han disipado todas las dudas y la fe en un destino brillante, hace entrada avasalladora en los cálculos del Señor. Bienaventurados los que creen, en el instante del crepúsculo, en la existencia cierta de una aurora. Jesús creyó en esta aurora y por eso murió envuelto en tules de triunfante majestad.

Pero su exclamación fué dirigida en forma muy directa o personal. Mensaje en potencia para el hombre descreído o amigo de la posposición: es preciso resolver, aclarar, llegar a una conclusión en el trance agónico de crear nuestra idea de Dios. Para Jesús el espíritu no se entregaba a una idea, no se entregaba a un concepto filosófico impersonal y distante, no era una divagación difusa la que consolaba a Jesús en el momento de la entrega. Su idea de Dios le era muy íntima, muy cercana, muy tierna: Padre. Es preciso fijar ahora nuestra idea de Dios y es más preciso aún vivir con la certidumbre de que es un padre el que espera nuestra alma en el momento del tránsito eterno. La triunfante serenidad no es privilegio exclusivo de Jesús: todos los que buscan a Dios lo hallan y todos los que lo hallan lo ven como padre y los

(Continúa en la Pág. 17)

CRISTO EL CENTRO DE LA VIDA

Por: **DR. SERGIO MOISES ALFARO PRATS**

Es Cristo el centro de la fe cristiana. El cristianismo jamás ha sido basado sobre débiles e infundadas teorías, pero sí, sobre la divina y augusta persona de su Fundador. Su vida en la tierra fué el puro ejemplo de sus propias enseñanzas. De ningún otro caudillo religioso en el orbe entero se puede decir esto: En El, ninguna inconsistencia de su práctica neutralizó la consistencia de su doctrina. La primera fué tan perfecta como la otra fué pura." Su carácter fué inmaculado, su enseñanza infalible y adaptable a todos los países y a todos los tiempos.

Entre los hijos de los hombres permanece con su soberanía singular. El debe tener en todo la **primacía** y la **supremacía**. El compararle con Sócrates, Platón, Buda o Mahoma es deshonrar su alba historia y su dulce comunión. Ningún otro director religioso ha satisfecho todas las necesidades de sus seguidores como lo mostró Jesús.

El mundo ha tergiversado el glorioso concepto de Cristo por haberlo contemplado a través del lente de la experiencia de los hombres en vez de mirarlo según el telescopio amplio de Divina Biblia. Eso, podríamos decir que es pura filosofía Ritschlista, o falacia de la Ciencia Cristiana. Estos hombres, al borde de su vedado rechazamiento de Cristo, están siempre dispuestos a forjarse un Cristo a su modo, que no les condene sus teorías y les recrimine sus pecados.

Es Cristo el Supremo árbitro del carácter y destino humanos. El es el modelo perfecto del hombre formado en el templo de la humanidad. El cristal más potente no podrá señalar una mancha. Los enemigos se han devanados los sesos tratando de registrar algo en su contra, mediante sus poderosas lámparas de sus débiles críticas y se han estrellado en sus vanos empeños. Su perfección es sin par.

El mundo no marcha bien, la sociedad, va en bancarrota; los hombres se degeneran a paso agigantado ¿Por qué? Porque se está prescindiendo de Aquel que tantas vidas ha transformado. "Nosotros que estuvimos alejados de Dios, fuimos hechos cercanos a El por Cristo". En Cristo tenemos al hermano mayor, con infinito poder y con inmenso amor. El hombre, la sociedad y el mundo, imprescindiplemente necesitan de ese Cristo. Wellington el vencedor de Napoleón, decía de su vencido: "Su presencia vale más que cuarenta mil tropas de su ejército." Nosotros pudiéramos decir más elevadamente de la presencia e influencia de Cristo para el mundo.

Pero la gran desgracia moderna estriba, precisamente en que los púlpitos están prescindiendo del Cristo sangrante del Calvario para presentar a un Cristo impotente, moderno e histórico. Decía J. J. James: "Podemos lanzar todo el trueno y fuego de nuestra elocuencia, podemos arrojar los dardos del brillo y esplendor del genio, podemos esparcir las bellas flores de la poesía, podemos hacer ejecutar los preceptos de la moralidad desde el púlpito pero sí nosotros no hacemos de Cristo el gran tema de nuestra predicación, habremos, sin duda, olvidado nuestra misión y comisión que se nos encomendó y jamás beneficiaremos al mundo."

Me deleita saber que Cristo viene pronto a reinar, que este mundo será conquistado por El; que todas las naciones estarán sujetas a su Soberanía y que yo reinaré con El. ¡Gloriosa esperanza purificadora! ¡Promesa de seguro cumplimiento! ¡Fe inquebrantable! Ahora vemos oscuramente, mañana será más diáfano que la luz del sol.

Cristo debe ser nuestro único Salvador. Dios no salvará a nadie que no se acoja al sacrificio expiatorio, El está anhelando vivir en cuerpos limpios. El es la puerta de toda salvación. "El va a ser coronado — la cuestión a resolver es — o con espinas o con joyas."

NOTA:— El Rdo. Sergio M. Alfaro, escritor evangélico sirve a esta redacción poniendo su preparación, experiencia y destrezas de escritor y periodista al servicio de la causa del Señor.

La Redacción

*****

POEMA

LA MEMORABLE CENA

"¡Qué lamentable", dijo, "que de ustedes
Nuestro Señor instituyó la Cena
con jugo de la vid y el pan moreno,
y el Cordero Pascual ... Allá reunidos
los fieles y el Pastor, ambiente serio.
En el hogar tranquilo de María,
cuando en la tarde se ocultaba el cielo.
¡Grande solemnidad en la presencia
de aquel Amigo y sin igual Maestro!
Los discípulos todos, aun Judas ...
Meditación, asombro. ¡Qué misterio!
"Con gozo", dijo El, "he procurado
la Pascua celebrar en este tiempo.
La primera y la última, hasta el día
en que el santo propósito sea un hecho,
y vuelva para estar por las edades,
el Reino confirmado, con mi pueblo.
"Participad del pan, que representa
este mi cuerpo, en sacrificio cruento;
la sangre redentora del Cordero.
y de la copa con mi misma sangre,
"¡Qué lamentable", dijo, "que de ustedes
uno me entregará sin miramento!
Levantaos y vamos, que se acerca
de toda profecía el cumplimiento."

—J. ESPADA MARRERO

EL VERDADERO CRISTIANISMO

El Cristianismo no es mera religión. No es sistema de ética. No es simplemente un cúmulo de normas morales. El Cristianismo es más bien una vida. Una vida sobrenatural en el coarzón del hombre que recibe a Cristo. No es un sistema entre tantos. Es un milagro trascendental e inefable. Es Cristo mismo viniendo a nacer en el corazón del creyente haciendo de este modo al hombre, verdadero hijo de Dios y heredero de su gloria. El Cristianismo no se originó por invención humana. No tiene como base el "miedo" como erróneamente afirman los incrédulos Wells, Van Loom y otros. El Evangelio no ha venido al mundo por evolución. No es producto de la decantada civilización. Dios creó al hombre perfecto. (No un habitante grotesco de las cavernas). Lo colocó en el Edén. Lo dotó de sabiduría, inteligencia y santidad. (El hombre primitivo no era por tanto un feroz caníbal o ignorante salvaje). Dios vivía con el hombre y esto hacía que éste experimentara verdadera felicidad. Pero por desgracia el hombre desobedeció, cayó. Pecó voluntariamente. En seguida Dios se separó de él. Entonces fué que el hombre se embruteció, degeneró, devolucionó. Empezó en seguida a inventar religión. Concebía su religión según el estado de su corazón caído y perverso. Comenzó a crear dioses según su naturaleza caída. Concebía la deidad de acuerdo a su conveniencia creando una religión de mera racionalización. Creó dioses a su semejanza, es decir, dioses con pasiones pervertidas degeneradas y viles, adorando las cuals se embrutecía más y más. Fué cuando el hombre dejó a Dios que comenzó a sentir temor, miseria y perdió la paz. El apóstol Pablo pinta el cuadro a lo vivo en el primer capítulo de su carta a los romanos.

Veamos:

"Porque (los hombres) habiendo conocido a Dios (en el principio) no le glorificaron como a Dios, ni dieron gracias; (despego de Dios) antes se envanecieron en sus discursos (filosofía), y el necio corazón de ellos se entenebreció . . . y trocaron la gloria de Dios incorruptible, en semejanza de hombre corruptible, y de aves y de animales de cuatro pies y de reptiles. Por lo cual también Dios (judicialmente) los entregó a inmundicia, en las concuposcencias de sus corazones, de suerte que contaminaron sus cuerpos entre sí mismos . . . y como a ellos no les pareció tener a Dios en su noticia, Dios los entregó a una mente depravada . . . estando atestados de iniquidad, fornicación, de malicia, de avaricia, de maldad, llenos de envidias, de homicidios, de malignidades, murmuradores, detractores, aborrecedores de Dios, injuriosos. Soberbios, altivos, inventores de males, desobedientes a los padres, necios, desleales, sin afecto natural, implacables, sin misericordia . . . (Rom. 1:18-32).

He aquí de modo verdadero y fiel el estado del hombre primitivo después de haber dejado a Dios: descendió hasta el grado más nefando. Pero no obstante Dios siempre ha amado al pobre pecador caído. Por eso lo ha buscado. El hombre caído se ha alejado más y más de El. El Señor, "desde antes de l afundación del mundo", en su eterna presciencia ya había concebido el plan para salvarlo. Dios comenzó a revelar ese plan tan pronto el hombre cayó. En Génesis 3:21 está el primer sermón objetivo del evangelio. Desde allí, hasta la cruz del Calvario, que fué la consumación de su plan, abundan las promesas, profecías, tipos y llamadas de la salvación. Cristo vino. Murió como nuestro substituto. Realizó la redención. El que lo acepta es salvo. Recibe vida. Se constituye hijo de Dios. Siente palpitar en todas las fibras de su ser el hálito del omnipotente. Participa ahora de divina naturaleza. ¿Qué ha sucedido? Un milagro ha tenido lugar. Cristo ha nacido en su ser. Por ende no es ya más de este mundo. Ahora procura vivir en otro ambiente. Ahora tiene otra vida, otro destino, otra conducta, otro placer. El evangelio recibido en el corazón ha logrado todo esto y mucho más. Ciertamente el evangelio, el cristianismo de la Biblia, es la obra maestra de Dios. Es que el Critianismo de la Biblia—no el mero religionismo—es Cristo mismo. Es Dios-Hombre viniendo a hacer morada en el alma creyente. No se trata pues de mera reforma moral superficial—es una revolución integral. No es una religión entre otras tantas. Es la revelación UNICA. No es un caduco sistema de filosofía sino un milagro trascendental.

El Cristianismo de Cristo—el que predicamos, es el que hace la obra, comunica vida divina, regenera al pecador, trae paz al corazón, satisface en realidad. Invitamos al estimado lector a recibir a Cristo en este mismo momento y dondequiera y como quiera que se encuentre. Le garantizamos que Cristo le hará feliz y salvo desde ahora y por siempre.

Gilberto Candelas.

LA ULTIMA CENA DE JESUS

Por: DR. J. F. RODRIGUEZ

Otra vez se aproxima la Semana Santa.

Nos consta que todavía se discute en la Cristiandad el día la crucifixión.

Algunos sostienen que Jesús murió jueves. Otros dicen que murió viernes.

Y una pequeña minoría aduce razones para probar que el gran día de nuestra redención fué un miércoles.

Estos últimos, basan su contención en las palabras de Jesús a los escribas y fariseos, cuando éstos le pidieron una señal. En aquella ocasión el Señor confundió a sus enemigos diciéndoles: **"Como Jonás estuvo en el vientre de la ballena tres días y tres noches, así estará el Hijo del Hombre en el corazón de la tierra tres días y tres noches".**

Muriendo miércoles, Jesús podía estar en la tumba de José de Arimatea las noches del miércoles, el jueves y el viernes, resucitando al empezar el domingo judáico, es decir, después de las seis de la tarde. Estas tres noches unidas a los días jueves, viernes y sábado, hacen literalmente el cumplimiento de la señal dada por Jesús a sus enemigos, y está ademas a tono con la tipología del Antiguo Testamento.

Pero a los fines de este trabajo, hemos aceptado la opinión mayoritaria. Seguiremos la tradición y contaremos la última semana de Jesús como empezada el día 31 de marzo y terminada el 7 de abril del año 30.

Es imposible, en poco espacio, presentar todo lo que el Meastro hizo y habló durante esos siete días. Buscaremos en cada uno de ellos un solo gesto para destacar algunas de sus lecciones.

Abramos pues, el diario del amado Maestro y fijemos los ojos en las páginas de la semana final que vivió entre nosotros.

Marzo 31. Viernes, a 31 de marzo del año 30, empezó vivir su última semana sobre la tierra, el querido Salvador.

Fué en marzo que llegó el dulcísimo Cordero de Dios a la nunca olvidada Betania. Lázaro, su discípulo resucitado, con sus hermanas Marta y María, así como los demás amigos, le ofrecieron devota hospitalidad al sublime Maestro durante estos últimos días de profundas emociones. El silencio que guardan los Evangelistas sobre las actividades de este viernes, nos hace creer que fué consagrado a la preparación personal del Salvador para su gran ofrenda siete días más tarde, cuando se consumaría su obra.

Abril 1ro.- sábado - La vida de Cristo fué intensa. Su mansa figura recorría activamente las ciudades de Judea. Parece razonable que el segundo día de su última semana lo pasara descansando su cuerpo, mientras deleitaba su alma en la santa comunión del Padre y daba los últimos toques a la preparación de sus discípulos para la suprema obra del Calvario. Así lo hizo El.

Abril 2 - domingo - Este es el domingo de Ramos que celebra el pueblo cristiano. Zacarías profetizó lo que Jesús hizo en este día. Oigamos sus palabras: **"Alégrate mucho, Hija de Sión, da voces de júbilo, Hija de Jerusalén: he aquí, tu Rey vendrá a tí, justo y Salvador, humilde, y cabalgando sobre un asno, así sobre un pollino hijo de asna". —(Zacarías 9:9).**

Por la tarde, después que María lo ungió, el Maestro apareció sobre el Monte de los Olivos para cumplir esta profecía. Se reveló como Rey de su pueblo. Aceptó los hosannas de la multitud. Entró en la ciudad montado en la mansa bestia de los reyes bajo el palio de frescas enramadas

Desde entonces, los cristianos reciben triunfalmente y reciben como rey, en sus corazones, al bendito hijo de Dios. Ahora mismo nos parece escuchar miles que unen sus voces, diciendo: **"Coronadle, santos todos, coronadle Rey de reyes, coronadle, santos todos, coronad al Salvador."**

Esta manifestación real de Jesús al pueblo nos ha quedado como las arras de su reino milenario. Ese mismo paraje sentirá de nuevo la suave presión de sus pies, cuando vuelva, con un cetro glorioso a establecer sobre la tierra el mundo nuevo, la añorada era de la paz y la justicia.

Abril 3 (lunes) - Entre Jerusalén y Betania crecen las higueras. Esta planta cubre su fruto con la frondosidad de las hojas. En la higuera, cuando hay hojas, hay fruto abundante La mañana del lunes cuando Jesús iba, con sus apóstoles, de Betania hacia Jerusalén, fué atraído por una hermosa higuera que ostentaba copiosas frondas. Cuando se le acercaron, en busca del fruto, que debía estar maduro, fueron chasqueados por una decepción. Esta higuera era estéril.

Representaba la fe sin frutos, el rito sin poder, la hipócrita apariencia que oculta una vida infecunda y una vanidad estéril. Jesucristo quería para sus discípulos una vida de servicio, de poder, animada por el impulso místico de una fe genuína.

Abril 4 (martes) - Todas las fuerzas del mal se pusieron de acuerdo para asediar a Cristo en este martes de conflictos. El odio común de sus enemigos reunió contra El todos los partidos religiosos y políticos que luchaban en Judea. Cada grupo vino a tentarlo con preguntas habilísimas.

El inmenso Jesús nunca estuvo tan alto, en la elevación de su deslumbrante sabiduría, como en la contestación a las imposibles preguntas de sus inteligentes perseguidores.

Tomaremos por ejemplo la que le hicieron los herodianos. Estos políticos sofistas le preguntaron al Maestro si era lícito dar tributo al César. Si Cristo contestaba que pagaran estas contribuciones, los caudillos del pueblo levantaban las masas contra El. Y si decía que no las pagasen, el gobierno romano lo arrestaba por conspiración.

La agudeza de estos adversarios quedó burlada con la respuesta del más grande abogado que tiene la raza humana, del divino Jesús, que nos defiende y obtiene nuestra absolución, ante la Corte Celestial.

"Mostradme la moneda" pidió Cristo. Esta era un denario con la imagen y el nombre del César grabadas encima. **"¿Cuya es esta figura y lo que está encima escrito?** preguntó el Señor. **Del César"**, contestaron ellos. **"Pagad pues a César lo que es de César y a Dios lo que es de Dios"**, les aconsejó el glorioso Maestro.

Y estas palabras han establecido una saludable separación entre los intereses del siglo y los asuntos de la conciencia, entre nuestras obligaciones para con el gobierno divino y nuestros deberes. El hombre debe dar a todos lo que les pertenece.

Abril 5 (miércoles) - Los Evangelios callan las actividades de este día. Acaso el Maestro lo escogió para el retiro y las conferencias íntimas con el Padre que regía su destino.

(Continúa en la Pág. 18)

CAMINO DE LA CRUZ

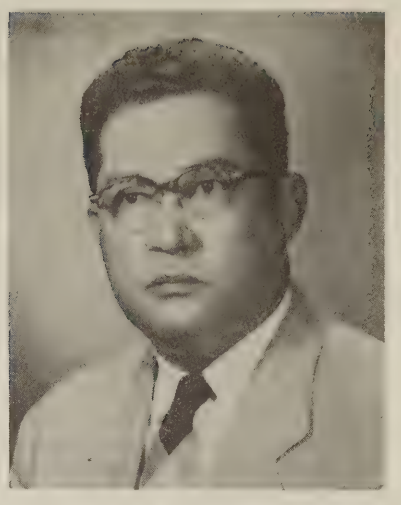

Rdo. Pablo Cotto Ortiz

I Corintios 1:17-25

TEXTO: **¿Quién ha creído a nuestro anuncio? (Isaías 53:1 a)**

Se nos está acercando ese momento cuando conmemoramos el acontecimiento que celebramos año tras año, y que llamamos la crucifixión de Nuestro Señor Jesucristo. Al pensar en los acontecimientos que se desarrollaron y que culminaron en el acto más dramático de la historia de la humanidad, no se nos quita de la memoria la imagen de ese instrumento usado, la imagen de la cruz. Por esta razón es que la Iglesia ha separado una estación que llamamos la Cuaresma, para que durante la misma pensemos en lo que - realmente envuelve el sacrificio del Calvario. Hay una cruz y también se va camino de la cruz. También persiste en nuestra especialización un signo de interrogación. ¿Quién ha creído a nuestro anuncio? Como que suena un poco contradictorio el que haya tenido que haber una cruz para hacer posible la obra de la redención del hombre. Como que suena contradictorio el que haya que ir camino de la cruz para alcanzar esa redención. Pero esta es la realidad y duro es aceptarla.

Para el pueblo judío la cruz representaba el más detestado de todos los instrumentos de muerte. Era algo así como la silla eléctrica en nuestro país o como la guillotina en otros países. Para los romanos la cruz era tan aterrorizante que decían: "Aun el nombre **'cruz'** sea alejado, no sólo del cuerpo del ciudadano romano, sino también de su pensamiento, de sus ojos, de sus oídos." Así fue que el instrumento de muerte tomado por Jesús bien corroboró las palabras del profeta Isaías cuando dijo de Jesús:

> **Despreciado y desechado entre los hombres, varón de dolores, experimentado en quebranto, y como que escondimos de El el rostro; fue menospreciado y no lo estimamos. (Isaías 53:3).**

Fue por esto que el mismo profeta comienza su profecía mesiánica con la pregunta, ¿quién ha creído a nuestro anuncio? Porque de una parte se anuncia y se proclama al que redimirá a Israel; al gran Mesías de la expectación mesiánica de los israelitas, al Rey de Reyes y Señor de Señores, y de la otra parte se proclama y se presenta al que muere en cruz, símbolo detestable y de maldición, tanto para el judío como para el romano.

Y es aquí que la cruz en sí se convierte en gran misterio. A los corintios, el apóstol San Pablo lo explica así:

> **Porque la palabra de la cruz es locura a los que pierden. (I Corintios 1:18a).**

Tal parece que Jesús escogió lo que era cosa de locos. Colocóse entre la clase más despreciada; entre el ladrón y el sedicioso; entre los desechados de la sociedad. Pero el más grande misterio de la cruz es el que expresa Pablo mismo. Al contestar a esa misma pregunta de quién ha creído a nuestro anunciado declara:

> **Más lejos esté de mí gloriarme, sino en la cruz de nuestro Señor Jesucristo, por el cual el mundo me es crucificado a mí, y yo al mundo. (Gal. 6:14).**

Fue que el Apóstol supo transportarse más allá de la cruz misma. Vio no ya el patíbulo de muerte sino el puente de restablecimento de relación entre Dios y el hombre. También vio la vindicación de la cruz misma. Esto es muy difícil de entender. Es algo así como el pensar en que la inmunización se derive del mismo germen ,o virus, que produce la terrible enfermedad. De lo indeseable lo bueno, lo práctico, lo que redime. Del grano desnudo de trigo sepultado en la tierra, muerto, la nueva simiente que es su fruto admirable. Es sólamente contemplando así la cruz que podemos entender esa gran paradoja de la redención por medio del sacrificio, de la resurrección por medio de la muerte.

Hemos pensado en la CRUZ como ese símbolo tanto de muerte como de vida. Pensemos por unos momentos en el camino de la cruz. Al decir el camino, me refiero al sentido de dedicación de la vida, al plan de redención en Cristo Jesús.

La senda de contradicción y de conflicto ejemplificada por Cristo es la senda trazada para el que profesa dedicar su vida al plan del cristianismo. No es un camino de flores. Antes es uno de lucha y de sinsabores. La gente que más sufre en el mundo no es la gente indiferente e irresponsable. Los golpes más grandes vienen sobre los que son fieles y leales a su Dios. Todo ello parece paradoja, pero es la verdad. Los padres que más empeño dedican para levantar hijos nobles y leales son los que reciben los golpes más grandes. Voy a recomendar que leáis la parábola de la viña del capítulo 5 del libro del profeta Isaías. La hermosa viña de que se esperaba uvas, dio uvas silvestres. Y no fue porque no se hizo la diligencia. ¿Qué más se había de hacer a mi viña que yo no haya hecho en ella? Es la pregunta del que ha usado todos sus recursos, pero al fin se siente defraudado. Y es aquí que se ha de entender que el camino de la cruz es duro. Pero también ha de considerarse que ese es el camino que conviene al cristiano. Conviene para que no se glorie. Conviene para que entienda cómo es que Dios trabaja. Conviene para que se entienda que aun del dolor puede surgir beneficio. Conviene para que se pueda aceptar que la muerte misma no es fracaso.

Lejos esté de mí el gloriarme sino en la cruz de nuestro Señor Jesucristo, declaraba el apóstol San Pablo. Porque el que llega a entender el camino de la cruz, acepta el dolor y la amargura como presagio de cosas

(Continúa en la Pág. 16)

NOS HAN PREGUNTADO

Dr. Justo González, profesor de Teología del Seminario Evangélico de Puerto Rico, ministro metodista y autor.

P. —¿Puede probarse la existencia de Dios por medios racionales?

R. —Existen muchos argumentos que pretenden probar la existencia de Dios por medio de la lógica. Tales argumentos pueden probar quizá que el mundo que vemos y la vida que experimentamos no se explican por sí solos; pero son incapaces de probar la existencia del Dios y Padre de Nuestro Señor Jesucristo ¿Por qué? Porque la lógica, aunque sea quizá el recurso humano de más alcance, no deja de ser humana, y esto hace que todo cuanto ella pueda probar sufra del defecto de no ser sino una proyección humana. **El "Dios"** cuya existencia pueda probarse por la lógica ha de ser necesariamente un **"Dios"** sujeto a las exigencias de esa lógica humana. Y tal **"Dios"** no es el Dios de Abraham, Isaac y los profetas; ni tampoco el Dios que hemos conocido en Jesucristo.

P. —¿Qué cree usted sobre la práctica de la **glosolalia** (hablar en lenguas), que está siendo practicada hasta por grupos históricos como episcopales, luteranos, metodistas, etc.?

R. —Lo que yo crea no tiene gran importancia; pero sí la tiene el testimonio bíblico acerca de la **glosolalia.** Según el Nuevo Testamento, la glosolalia es uno de los dones del Espíritu. Puesto que es don del Espíritu, no hay por qué oponerse a la glosolalia genuína. Pero sí debemos cuidarnos de la glosolalia falsa, recordando que hasta el mismo Satanás se presenta **"como angel de luz".** Ahora bien, ¿cómo podemos distinguir la glosolalia falsa de la que es don del Espíritu? Siempre que la glosolalia nos aparte del mensaje evangélico es falsa; siempre que nos acerque a él es verdadera. Siempre que se trate de hacer de la glosolalia la prueba exclusiva o principal de que el Espíritu se manifiesta, haciendo así de este don algo superior a los demás dones del Espíritu, la glosolalia se vuelve instrumento de Satanás, pues niega el principio escriturario de que "hay diferentes dones, mas el mismo Señor es". Siempre que la glosolalia sirva para distinguir entre los hermanos, se vuelve instrumento de Satanás, pues según el Nuevo Testamento el propósito de la glosolalia no es dar testimonio a los hermanos de la superioridad de uno u otro cristiano, sino glorificar a Dios. Además "si yo hablase lenguas humanas y angélicas y no tengo amor..."

P. —¿Existen otros escritos de la época del Nuevo Testamento que no sean canónicos? ¿Puede detallar algunos de ellos, si los hubiere?

R. —Sí existen tales escritos. Aunque es difícil establecer con exactitud la fecha en que fueron escritos los últimos libros del Nuevo Testamento, podemos decir que los siguientes libros fueron escritos durante el mismo período:

a) La **Epístola a los Corintios** de Clemente romano, escrita por la iglesia de Roma a la de Corinto a fines del siglo I, cuando esta última iglesia —como en tiempos de Pablo— se hallaba dividida.

b) La **Segunda Epístola de Clemente a los Corintios,** que en realidad es uno de los más antiguos sermones que se conservan.

c) **La Doctrina de los doce apóstoles** es una especie de manual de disciplina, probablemente originario de Siria.

d) Las siete **Epístolas** de Ignacio de Antioquía escritas camino al martirio, que son uno de los más bellos documentos del cristianismo antiguo.

e) La **Epístola de los Filipenses** de Policarpo de Esmirna, interesándose por el destino de Ignacio de Antioquía. Además, se conserva el relato del martirio de Policarpo Vale la pena leerlo.

f) **Papías de Hierápolis** escribió una obra de la que sólo se conservan fragmentos.

g) La llamada **Epístola de Bernabé** no es del Bernabé del Nuevo Testamento, y es un intento de armonizar el Antiguo Testamento con el cristianismo mediante la interpretación alegórica de las escrituras judías. Probablemente fue escrita en Alejandría.

h) A mediados del siglo II, Hermas, hermano del obispo de Roma Pío, escribió el PASTOR, que es una colección de parábolas, mandamientos y visiones en que se tratan los problemas prácticos de la Iglesia.

i) Por último, algunos cristianos del siglo I y principios del II, con el propósito de probar la veracidad del cristianismo, escribieron libros que pretendían ser mucho más antiguos, y en los cuales se hablaba de la venida de Cristo, o tomaron viejos libros judíos y les introdujeron ciertas interpolaciones que daban base a la religión cristiana. En este grupo podemos mencionar la **Ascensión de Isaías,** los **Testamentos de los doce patriarcas,** el **Segundo Libro de Enoc,** la **Oración de José** y los **Oráculos sibilinos.**

Aunque todos estos escritos son interesantes, y pueden hasta ayudarnos a comprender el mensaje del Nuevo Testamento, su valor es muy inferior al de los libros canónicos, y la Iglesia juzgó bien al no incluirlos en el canon escriturario.

Favor de dirigir sus preguntas a:
JUSTO L. GONZALEZ
Apartado 426
Río Piedras, P. R.

●

CONTRIBUCIONES AL CONCILIO

Recomendamos a nuestros lectores que el Concilio depende para su funcionamiento de las contribuciones generosas de las iglesias y todos los hermanos. Toda contribución debe hacerse a nombre del **Concilio Evangélico de Puerto Rico** indicando el propósito de la misma. Si usted desea saber nuestro programa de acción puede escribir o llamar e inmediatamente informaremos la misma. Sugerimos a las iglesias locales incluir al **Concilio** como tal en sus presupuestos anuales. Aún hay tiempo para ello.

A LA JUVENTUD EVANGELICA PUERTORRIQUEÑA

VOCACIONES MINISTERIALES

Rdo. Alvaro Morales Zambrana

¡Cuántos llamados del Señor a la Juventud de nuestra Iglesia Presbiteriana en Hato Rey, a las juventudes de todas las iglesias presbiterianas unidas del área metropolitana! ¡Cuántas llamadas que no han sido oídas, y si oídas, no respondidas!

¡Qué muchas veces habrá estado el Señor en nuestras iglesias observando sus jóvenes en busca de aquellos con vocación al santo ministerio cristiano! El Señor ha estado entre ellos observando para escoger de entre ellos los futuros pastores y ministros que necesita con urgencia para avanzar en su obra salvadora.

Pienso que la parte triste y penosa de la búsqueda de nuestro Señor es que nadie parece darse por enterado de que se le está observando, de que se le busca. Todo parece indicar que nadie es oído ni visto del Señor en su paciente y persistente búsqueda de obreros hecha todos los años.

Tal parece que esa búsqueda santa ha sido sin resultado alguno, infructuosa... Pero parece haber algo en la juventud indicando que ha llegado ya el momento en que tal situación en las iglesias tiene que cesar.

La juventud de la iglesia despertará, y con ella despertarán también las demás juventudes de todo el área metropolitana. En ese glorioso despertar que esperamos de nuestra juventud, ayudada por el poder del Espíritu Santo, confiamos que logrará saber que el Señor la necesita. Que la necesita ahora. Y cuando nuestra juventud esté convencida de esta verdad, será entonces que experimentará el inefable gozo de ver al Señor venir a ellos en sus reuniones. Venir a ellos en sus institutos, asambleas y convenciones. Verán ellos que el Señor estará pronto a bendecirles en todas las actividades de sus vidas con un interés especial el de la búsqueda santa de vocaciones ministeriales.

Invito pues a la Iglesia a mostrarse todo lo más que pueda, interesada en la extensión del reino de Dios en nuestro pueblo. La invito a tener sus días durante el año para promover las vocaciones al santo ministerio cristiano. Invito a pastores y ministros a que recuerden con palabras alentadoras en sus predicaciones la necesidad que tiene la Iglesia nuestra de vocaciones al santo ministerio. Invito a los maestros en la Escuela Bíblica a que en sus oraciones y enseñanzas indiquen la necesidad que hay de personas que dediquen sus vidas a servir todo el tiempo al Señor.

Es muy grande la necesidad que tienen las iglesias en Puerto Rico de vocaciones al santo ministerio, de candidatos que se preparen para servir lealmente en la cristianización de nuestro pueblo. Dios quiere que este sea un asunto para que se ore mucho, se medite y traten ellos mismos, los jóvenes en sus reuniones, y las damas y caballeros y los ancianos y diáconos también en las suyas.

Después de mas de medio siglo de labor evangélica en Puerto Rico, y gozando de la más completa libertad de cultos y con un gobierno democrático, todavía hay muchos sitios esperando por una iglesia. Hay otros con iglesias pero no pueden gozar del honor y la gloria de tener un ministro ordenado sirviendo a la congregación y a la comunidad al lado del bendito Señor Jesucristo.

No debiera seguir dándose el caso de que pasan los años, pasan cinco, diez, quince y puede ser que lleguen hasta veinticinco o más y se encuentren muchas iglesias en la obra sin vocaciones, sin candidatos al santo ministerio.

Las iglesias ganan miembros todos los años, unas más, otras menos. La mayoría de los miembros que ganan son jóvenes. Pero, ¿es acaso la misión de la iglesia ganar miembros nada más? No... Necesita como parte muy importante de su gran tarea fortalecer la fe de los miembros que gana y hacer que se sientan atraídos al santo ministerio cristiano.

Hay que señalarle responsabilidades a los miembros de la iglesia. Adiestrarlos, caminar con ellos hasta llevarlos a tal altura moral y espiritual y a tal grado de caridad y amor que vean y sentan ellos en lo más hondo de sus almas las grandes necesidades de sus semejantes.

¡Gracias a Dios! Hay iglesias en la isla muy bien servidas desde hace muchos años por hombres de Dios que son buenos médicos, abogados, doctores en educación, pero que han escogido como cosa mejor ser ministros del Evangelio.

¡Gracias a Dios! Hay iglesias en Puerto Rico, no en pueblos grandes, en pueblos pequeños y centros rurales que han dado más de cinco y hasta más de seis ministros cada una a la Viña del Señor en nuestra isla.

CRUZ, TUMBA, VIDA

Sin emitir palabra,
Sangrando en abundancia
Su divina cabeza,
De aquella turba ingrata
Soportó la fiereza.

Como manso cordero
En la cruz fué inmolado,
Y con odio y desprecio,
Entre grandes impíos
Fué aquel Justo contado.

Y el Lirio de los Valles,
La Rosa de Sarón,
Delicado, sufrido,
Bajo aquel sol ardiente,
Por fin se deshojó.

Y en una tumba nueva
Muy limpia y perfumada
Que un amigo proveyó,
El divino Maestro
De angustias reposó.

Más al tercero día,
Radiante como el sol,
Cual ágil mariposa,
Rompió las ligaduras
De aquella muerte atroz.

Y el que en sí era la Vida,
Victorioso, triunfante,
Con blancas vestiduras
Ascendió a las alturas,
Es gloria deslumbrante.

INOCENCIA Q. DE AGUAYO

NUESTROS VALORES

FLORENCE A. LATTER

Florence A. Latter nació en el estado de Michigan, Estados Unidos. Perteneció a una familia numerosa y fue la quinta en un grupo de nueve hermanos.

Era una familia cristiana. Conoció al Señor temprano en su vida, y aún niña, sintió el llamamiento para obra misionera.

Vino a Puerto Rico muy joven todavía. Sentía en su corazón un gran deseo de servir a la iglesia evangélica en nuestra isla. Hasta nosotros llegó en 1923, y le fue asignado enseñar en la Escuela Bautista de Entrenamiento para Misioneras que funcionó en Río Piedras hasta el año 1931.

Para ese mismo año fue a morar con el Señor el Rdo. Stephen S. Huse, fundador de la Academia Bautista de Barranquitas. La Junta Misionera le encomendó entonces, la dirección de la escuela a la Srta. Latter. Desempeñó este cargo durante tres años y regresó al Norte para continuar sus estudios. A su regreso prefirió enseñar y atender al dormitorio de niñas en la institución.

Sintió siempre marcado interés en trabajar con los jóvenes, y en 1940 regresó a Estados Unidos para dedicarse a la enseñanza en una escuela pública cerca de su casa.

A pesar de su natural inclinación a la enseñanza, el trabajo misionero era el reclamo de su corazón. De nuevo se abrió una puerta, reintegrándose al programa misionero entre los de habla española y en una iglesia evangélica de su estado.

Durante más de veinte años, la Srta. Latter, ha trabajado entre obreros inmigrantes de la zona agrícola. Se ha encariñado con esta gente que llega de regiones apartadas y sufre mucho. El placer suyo ha sido siempre ofrecerles el evangelio, y ha trabajado con distintos líderes de distintas denominaciones buscando ayuda para ellos.

Considera este trabajo entre los inmigrantes como algo que llena su corazón y da gracias a Dios por la bendición de servir de esta manera. En su propio idioma nos decía: **"This is a work very dear to my heart, and I praise God for the blessed privilege of loving and serving them."**

Battle Creek, Michigan ha sido su centro de actividades durante los últimos dos años. Allí atiende a un pequeño Centro Cristiano.

La Junta Misionera consideró la conveniencia de que se retirara a descansar después de larga vida de servicio. Quiso la Junta tomar acción en 1963, pero nunca apareció quién la substituyera. La iglesia local insistió en que "Miss Latter" continuara el trabajo, y nos dice: "Dios ha sido bueno dándome salud, y sigo trabajando allí."

Después de haberse retirado de Puerto Rico nos ha visitado dos veces. Se conserva joven, fuerte y con entusiasmo. Su fe crece y su amor por Puerto Rico y los puertorriqueños no falla. Habla el español sin retoques regionales. Lo aprendió aquí y es de aquí.

Solicitamos nos diera a conocer sus impresiones de este último viaje a la isla y nos dijo: "Encuentro muchos cambios: edificios grandes, mejores condiciones de vida, más educación, mucho progreso en distintos aspectos; pero me da pena decirlo — el pecado aumenta notablemente." "He sentido placer al encontrar mis amigos y al ver a mis alumnos. He sido bien recibida. Doy gracias a Dios que me permitió volver, y pido en mis oraciones bendiciones para todos". **"Levantad vuestros ojos a los montes de donde viene Su socorro.**

Así terminó nuestra entrevista con la consagrada e inteligente misionera. Sentimos hondo placer al compartir con ella, y palpamos lo mucho que representa una vida puesta al servicio del Reino. La Srta. Latter mientras trabajó con nosotros fue una bendición y sigue siendo bendición. En Puerto Rico ella dio al servicio de la iglesia los primeros años de su juventud, aquí enriqueció su vida con experiencias diversas, aprendió el idioma, hizo amigos que la seguimos amando. "MISS LATTER" como cariñosamente la llamábamos es muy de Puerto Rico y de los puertorriqueños. Está prestada a la obra latina en Michigan, su estado natal. ADELANTE, Y QUE EL SEÑOR LA SOSTENGA SIEMPRE.

****

VISION DEL CALVARIO

Escalando los montes de Judea
En las alas de luz del pensamiento
Al Calvario subí con paso incierto
Y halléme ante la cruz ¡extraña idea!
Rugía la multitud que había de gentes
Trémula y sudorosa en la colina;
Encarnados demonios, se diría,
Mercaderes de sombras y de muerte ...
La noche no era aún, y había tinieblas
Cuando quise mirar al Nazareno;
Sólo sus ojos pude ver, serenos,
Que buscaban al Padre tras la niebla ...
Sus ojos, y algo más, clavado firme
Ví de la cruz un documento raro;
Me acerqué, lo leí, horrorizado
A los pies de la cruz me postré inerme ...
¿Queréis saber lo que se hallaba escrito?
Un rótulo con sangre que decía:
"Lista de los que matan al Mesías"
¡Y allí estaba mi nombre, y mi delito!

RAMON REYES-HERNANDEZ
Semana Santa - 1964

NOTICIAS DEL CONCILIO EVANGELICO

El Dr. R. H. Edwin Espy, segundo de izquierda a derecha, visita al Hon. Gobernador de Puerto Rico, Luis Muñoz Marín, tercero en el mismo orden, junto a otros líderes del Concilio Evangélico de Puerto Rico.

RDO. ANTONIO RIVERA RODRIGUEZ
Secretario Ejecutivo

VISITA DEL DR. R. H. EDWIN ESPY

Con motivo de la inauguración del Centro Evangélico de Pueto Rico, estuvo en Puerto Rico el **Dr. R. H. Edwin Espy,** Secretario General del Concilio Nacional de Iglesias de Cristo en Estados Unidos. Además de participar de estas ceremonias el Dr. Espy pudo visitar distintos puntos de la isla, y captar el desarrollo de la obra evangélica. Como parte de las actividades visitó al honorable Gobernador de Puerto Rico en compañía de líderes del Concilio Evangélico. El Dr. Espy espera visitar en una futura ocasión a Puerto Rico.

REUNIONES DENOMINACIONALES

Durante estos meses se han estado celebrando las reuniones anuales de las diferentes denominaciones. El Concilio ha informado no sólamente a los cuerpos que pertenecen a nuestra organización sino también a otras denominaciones. Como resultado de ésto podemos adelantar que la Diócesis Episcopal de Puerto Rico tomó una acción en el sentido de dar los pasos necesarios para unirse al Concilio. Además la Iglesia Metodista Wesleyana ha tomado interés en este sentido.

La Iglesia Defensores de la Fe que dirige en Puerto Rico el Dr. J. F. Rodríguez también ha expresado su espíritu de cooperación hacia nuestro Concilio.

PROGRAMA DE PLANIFICACION

Las denominaciones han estado considerando el establecimiento de la Comisión de Estudio y Planificación Eclesiática de Puerto Rico. Podemos adelantar que esta idea está recibiendo el respaldo de todos y confiamos en que cuando el Sr. Roberto Morales regrese en el verano se pueda establecer debidamente esta oficina en el Centro Evangélico. Esto es un logro en bien de la obra cristiana en Puerto Rico.

VISITA DEL RDO. CECILIO ARRASTIA

Durante la última quincena de marzo estará en Puerto Rico el **Rdo. Cecilio Arrastía** del Comité de Cooperación para la América Latina. El **Rdo. Arrastía** estará en la isla como huésped de la Universidad Inter-Americana y el Concilio Evangélico de Puerto Rico. Participará en actos especiales en la Universidad Inter-Americana y en la **Semana Santa** en los actos del Concilio.

NUEVAS OFICINAS

Recordamos a todos los lectores que ya están debidamente instaladas las nuevas oficinas del Concilio en el **Centro Evangélico** que radica en la **Calle Robles No. 54.** Nuestro teléfono sigue siendo el **766-2189** y el apartado **1788** en Hato Rey.

Nuestras oficinas están recibiendo muchas visitas tanto de Puerto Rico como del exterior. Todos los pastores y hermanos son bién recibidos en las mismas.

PROGRAMA DE TELEVISION

Deseamos informar a todos que durante este año el programa de televisión se transmitirá todos los domingos de **2:45** a **3:15** P. M. a través de WAPA-TV y WOLE-TV. Estamos haciendo arreglos para unir el programa a una de las televisoras de Ponce.

OFICINA DE TRABAJO UNIVERSITARIO

Bajo la dirección del Sr. Samuel Silva están debidamente instaladas en el Centro Evangélico las oficinas del Trabajo Estudiantil Universitario. Contamos ahora no sólamente con las oficinas del Director del trabajo sino también con un salón de lectura y reuniones para nuestros estudiantes. La dirección postal es la misma del Concilio Apartado 1788, Hato Rey, pero el teléfono de esta oficina es el siguiente: **765-2890.** Esperamos grandes logros durante este año.

NUEVO CAPELLAN

Como un servicio más del Concilio Evangélico de Puerto Rico, y a través de arreglos hechos con el Presbiterio de Puerto Rico, el **Rev. Salvador Bernart** servirá desde el 1ro. de marzo de este año como **Capellán** del **Centro Médico Universitario** de Río Piedras. Esperamos que este trabajo pueda seguir adelante bajo los auspicios de todas las denominaciones que componen nuestro Concilio.

CASA SALUD EVANGELICA

El Concilio Evangélico de Puerto Rico ha acordado a través de su Asamblea Anual tomar como uno de sus proyectos para este año la Casa de Salud u Hogar de Ancianos Se están haciendo arreglos para una gran campaña en este sentido y suplicamos la mejor disposición de todos y las oraciones para el éxito de la misma.

ACTIVIDADES DE SEMANA SANTA

Con la participación destacada del Rdo. Cecilio Arrastía el Concilio habrá de ofrecer varias actividades especialmente con motivo de la **Semana Santa.** Habrá un programa especial de **Viernes Santo** desde el **Templo** de la **Iglesia Evangélica Unida de Puerto Rico** en Río Piedras y que llegará a través de la radio. Además tendremos un servicio de Resurrección el domingo 29 de marzo y en la parte norte del Capitolio Estatal. Además celebraremos 2 actividades especiales en Ponce y Mayaguez y el Rdo. Arrastía será presentado en varios programas de televisión. Esperamos que el acto del domingo de Resurrección sea uno de verdadera afirmación cristiana.

CONFERENCIA VERANIEGA INTERDENOMINACIONAL

Como parte de las actividades del Departamento de Educación Cristiana del Concilio este año se llevará a cabo una Conferencia Veraniega Interdenominacional durante los días 24 al 27 de julio. La misma estará bajo la dirección del Rdo Alfonso A. Román y su decano será el Rdo. Miguel Limardo. El programa trazado será publicado en estos días y el mismo promete ser muy interesante. Participarán en esta actividad jóvenes líderes enviados por las diferentes denominaciones ya que el propósito esencial es crear el mejor liderato para los movimientos interdenominacionales.

ACADEMIA PRESBITERIANA DE AGUADILLA

La Academia Presbiteriana de Aguadilla ha sido acreditada por el departamento de insturcción de Puerto Rico. Después de una ardua labor de sus directores durante mas de dos años, el certificado de acreditación llegó como un regalo de Reyes el día 8 de enero.

La Academia Presbiteriana de Aguadilla es patrocinada por la Primera Iglesia Presbiteriana que pastorea el Reverendo Franklin D. Montalvo. Es dirigida en su aspecto docente por la veterana supervisora, la señora Antolina Vélez y una junta escolar dirije la Academia en su aspecto administrativo. La Junta escolar está compuesta por las siguientes personas: Vivaldi Ramos, presidente, Mercedes Colón, secretaria-tesorera, Andrés Calderón, Héctor González y Eulalia Corchado.

La Asociación de Padres y Maestros que dirige la Sra. Carmencita Ramos ha trabajado estrechamente con la dirección de la Academia para conseguir la acreditación.

La Academia Presbiteriana opera en el nivel elemental. Anualmente se añade un nuevo grado, teniendo hasta esta fecha totalmente organizados y equipados del kindergarten al quinto grado. En el próximo curso escolar quedará completamente organizada la escuela elemental con la adición del sexto grado.

La Junta Escolar presta cuidadosa atención a la selección de las maestras, siendo un requisito indispensable que todas sean evangélicas. La facultad de la Academia está constituída en la siguiente forma: Nélida Rodríguez, Kindergarten; Francisca Cuellas, Primer Grado; Olfa Torres, segundo grado; Mildred Medina, tercer grado; Norah Barreto, cuarto grado y Gladys Pérez, quinto grado. Todas ellas poseen licencia de maestra y son miembros de alguna iglesia evangélica de la localidad.

La Academia Presbiteiana de Aguadilla además de ofrecer todas las asignaturas académicas requeridas por el departamento de Instrucción tiene en su horario regular, treinta minutos diarios para la clase de religión. Esta es una asignatura en si por la cual los estudiantes reciben una nota al igual que en las demás asignaturas.

Sin duda alguna la Academia Presbiteriana ha venido a llenar un hueco en la comunidad Aguadillana. No solamente se proveen facilidades escolares sino que también se presta especial atención al desarrollo del carácter de los niños. Esperamos con la ayuda de Dios poder ofrecer a la comunidad algún día hasta la escuela superior.

CAMINO DE LA CRUZ (Continuación)

mejores. Con esto quiero dar a entender que en el camino de la cruz se necesita una actitud firme, decidida y visionaria. Después del drama terrible del Calvario, se corre la cortina que separa la muerte de la vida y se manifiesta el nuevo horizonte de resurrección, de vida trascendiendo a la muerte y al sepulcro mismo.

¿Dónde está oh! muerte tu aguijón; dónde está oh! sepulcro tu victoria?

Duro, muy duro, fue el camino de la cruz; pero claro, muy claro, quedó establecido el camino de la vida.

Admitimos pues que el camino de la cruz implica actitud individual. Digamos también que el camino de la cruz implica acción decisiva.

Para ser testigos del camino de la cruz en un mundo como el nuestro, es necesario tener una voluntad determinada. No creáis que el mundo que os rodea está en simpantía con el espíritu de ser leal a Dios. Una gran mayoría de los pretendidos reformadores sociales se burla de la fe que profesáis. El mundo que nos rodea no está interesado en lo que aparezca de valor constructivo en nuestras vidas. Antes busca nuestros defectos para tratar de arruinarnos por causa de ellos. Es también paradójico que se nos trate de destruir por demostración de que somos humanos y, por consiguiente, imperfectos. El camino de la cruz requiere mucha paciencia de nuestra parte porque en El no nos vamos a tropezar con los que quieren levantarnos antes que con los que quieran arruinarnos. Cada vez que se levanta un líder que se dispone a dedicarse al servicio de las causas nobles de la humanidad, también se presenta quien quiera destruirle. Y es aquí en donde hay que cultivar esos ingredientes del carácter y de la personalidad cristiana para no dejarse mover por ráfagas anormales de destrucción. De Jesús decían y publicaban los periodistas de su tiempo: es impostor, se hace a sí mismo Hijo de Dios; es usurpador, traidor, subversivo, predica otros dioses, está influenciado por los demonios.

Toda persona que quiera colocarse en el camino de la cruz, tiene que mantener cierta individualidad independiente de toda corriente exterior. "Prosigo al blanco de la soberana vocación de Dios en Cristo Jesús." Así declaraba San Pablo y así lo declara el que posee esta clase de individualidad a que me refiero.

Ha llegado el momento en la historia del mundo en que cada individuo tendrá que probarse a sí mismo. Se ha perdido el respeto a la autoridad de tal manera que ya parece una enfermedad aun la inestabilidad de gobiernos establecidos. La moda es el **"coup de etat"** - el golpe de estado. Y lo mismo sucede con toda organización humana. Todo ha llegado a ser común, de manera que nadie tiene respeto por nadie. Es sólo lo espectacular lo que cuenta, y lo espectacular no es regularmente lo mejor. Cada uno de nosotros puede juzgar esto a base de lo que ve y de lo que escucha cada día. No obstante, tengamos presente que no hay nada de espectacular en el camino de la cruz. Es el camino de negarse a sí mismo. Es el camino de ser crucificado, juntamente con Cristo, cada día. Es el camino de ser negado y de ser vendido por unas monedas. Esa es la realidad y buena cosa es aceptarla. El remanente de Dios en el mundo tiene que seguir luchando cueste lo que cueste. Habrá mayores sacrificios que hacer. Las demandas serán mayores cada día. Más, demos gracias a Dios, que en El tenemos nuestra esperanza. Aunque parezca que perdemos no hacemos más que vencer en Jesús quien nos da fortaleza.

Sí, hemos creído al anuncio tal cual es. Estamos empeñados en la obra de la redención humana y aceptamos pagar el precio. Nuestra fortaleza viene de Jehová quien hizo los cielos y la tierra.

—***—

ALBUM HISTORICO DE PONCE

1962 — 1963

Nuestro buen amigo, don Luis Fortuño Janeiro, hombre dinámico y de inquietudes literarias acaba de publicar y distribuye EL ALBUM HISTORICO DE PONCE.

Es un gran esfuerzo de don Luis. Con ello enriquece nuestra bibliografía isleña, y hace una justa evaluación a los muchos valores de la Perla del Sur.

Se trata de una obra de valor histórico, inteligentemente organizada e ilustrada con material gráfico de su mejor selección. Presenta un panorama casi completo en cuadro artístico que al lector interesa y al observador deleita.

En su contenido aparece mucho material que se proyecta a las vidas preciosas de nuestros líderes de ayer, pero Fortuño Janeiro sabe coordinarlos con acontecimientos cumbres ocurridos en la Sultana del Sur.

Aborda felizmente don Luis los temas que más dicen a la comunidad ponceña: educación, religión industrialización, profesionalismo, civismo, institucionalismo, gobierno y la expresión social de la comunidad, reflejando una actitud pseudo-conservadora, sin perder de vista su adaptación al moderno "modus vivendi" alcanzada por influencia arrolladora del Norte.

La última edición de ALBUM HISTORICO DE PONCE con abundante material, redacción cuidadosa y con nítida presentación, es una valiosa fuente de información histórica. **Don Luis Fortuño Janeiro** ha hecho una valiosa contribución a la ciudadanía ponceña, y ésta ha entrado en deuda con **don Luis.** Reciba el editor de ALBUM HISTORICO DE PONCE nuestro reconocimiento y nuestra admiración.

RDO. BARTOLOME COTTO REYES

LOS SIETE CRISTOS... **(Continuación)**

que así lo ven, mueren tal como murió Jesús: triunfantes, serenos, majestuosos, sin temores ni sacudimientos cobardes.

Siete Cristos, pero una sola Cruz. Esta es la gran realidad: las cruces de los ladrones han desaparecido porque no tienen valor como factor de redención humana: el robo, la violencia, el odio, el crimen, la desesperación, nada de esto sirve para salvar a nadie. Han desaparecido las cruces negativas y sólo queda la de Cristo. "Sólo Cristo; sólo Cristo" tiene poder real y permanente para salvar, para unir, para crear... Sólo esta cruz de Cristo puede ser faro del hombre... La Cruz es citación, es llamamiento, es convocatoria: respondemos hoy a su emplazamiento y comencemos una nueva vida inspirados en los siete Cristos que brotan, cautivadores y obsesionantes, de una sola Cruz...

MAÑANA DE RESURRECCION

Las luces ya se encienden
Del palacio oriental,
La aurora se ha ceñido
Su traje divinal.
El mundo se despierta
Del sueño invernal;
Presiente claridades
De luz primaveral.
Rompe ya su crisálida,
Comienza a volar
Agil y deslumbrante
Con alas de cristal.
Errante mariposa
Por doquiera que va
prende con sus colores
Iris, la dulce paz.
Los pájaros alegres
Preludian su canción;
Sus arpegios sonoros
Inundan la creación.
De música y colores,
Una aureola de luz
Circunda ya la tumba.
Do yace mi Jesús.

Y en ese ambiente plácido,
Al son de dulces trinos,
Surge a nueva vida,
El Salvador divino.
Nuevos brotes de vida
Se miran por doquier:
En la pradera, el monte,
El huerto y el vergel.
Las rosas del rosal,
Con gráciles suspiros,
Rompen al despertar
Torrentes de rocío.
El lirio da su albura
En virginal corola,
Proclama su hermosura
La roja amapola.
Poética y alegre,
Divinamente bella,
Natura anuncia al mundo
De Jesús la epopeya.
¡Cristo ha resucitado!
Como lirio es su albor,
Y baña — en su perfume
Los que compró su amor.

INOCENCIA Q. DE AGUAYO

BODAS DE ORO

POR: RAQUEL B. CORDERO

El domingo pasado 10 de noviembre y en la Calle Padre Rufo Núm. 413 de Hato Rey, celebraron sus BODAS DE ORO (50 años de matrimonio) el Rdo. JOSE LUIS SANTIAGO CABRERA, Ministro Evangélico jubilado y de la Misión Presbiteriana de Puerto Rico, y su esposa MYRA STEVENSON DE SANTIAGO CABRERA, quienes son padres de cuatro hijos y cuentan con 15 nietos.

Un grupo de amigos muy íntimos y familiares disfrutaron, junto a los homenajeados, de las atenciones prodigadas por los anfitriones, sus hijos, el Dr. Dwight Santiago Stevenson, su esposa Irma Pérez de Santiago, sus nietos Dwight y Myra y su otro hijo Dr. Parker Santiago Stevenson. Este último está destacado en el Hospital Naval de Carolina del Sur y llegó por sorpresa para compartir con sus padres y demás familiares la alegría de la ocasión.

Esther y Aura, hijas del Rdo. Santiago Cabrera y de su señora esposa, están casadas y residen en los Estados Unidos.

Al Rdo. Tomás Aquino Ojeda, hijo de este pueblo y muy amigo de la familia, correspondió el honor de impartir la bendición cuando la pareja iba a partir el bizcocho conmemorativo. Hubo profusión de flores, regalos y obsequios.

Nuestras felicitaciones más sinceras a esta pareja de pioneros de la obra evangélica de Puerto Rico, nuestras gracias más cumplidas a los anfitriones y nuestra súplica ferviente al Señor para que conserve y guarde por muchos años más con salud y felicidad a estos hermanos.

MUERTOS QUE VIVEN

Habitan en el Reino los que han muerto,
pero viven aun ... ¡Oh paradoja!
Murieron hace tiempo, y muchos saben
que viven todavía, y sin congoja.
Murieron para el mundo y sus locuras;
ya no hay deseo carnal que les domine;
y se portan en todo como seres
que han puesto la mirada en lo sublime
Muertos están, y en existencia viven
que los que viven muertos abominan;
más hay vivos muy muertos, sepultados,
y hay muertos que con vida se iluminan.
Los muertos que aún viven son aquellos
que viven para Dios y para el cielo;
de vileza escaparon, de ilusiones,
y nada esperan de este triste suelo.
Esos muertos no temen a la muerte,
ni el sacrificio, ni el infierno temen;
y anhelan rescatar, de amor movidos,
a los que, ciegos, en pecado mueren.
Estos muertos, sí, viven la real vida;
andando van con el Pastor amable;
y viendo al Invisible, perseveran
en la senda inefable.

—J. ESPADA MARRERO

EN EL HUERTO

En la calma de un huerto solitario,
Entre sombras y claros refulgentes,
Jesús, por tí y por mí, valientemente
Ciñose la coraza del Calvario.

Con la mirada fija en su santuario,
De rodillas postrado y ferviente,
El Rey de Reyes sufre intensamente
Y es su sangre rubí sudor vicario.

Herida de dolor su augusta frente,
Sumiso hasta la muerte y angustiado,
Al Padre musitaba en su agonía:

Yo sé que mi dolor tú lo comprendes;
Pasa de mí este vaso acibarado,
Más, sea tu voluntad y no la mía.

INOCENCIA Q. DE AGUAYO

LA ULTIMA CENA DE JESUS (Continuación)

Abril 6 (jueves) - Jerusalén vestía sus mejores galas. En todas partes se escuchan los Salmos de David. Las multitudes jadeaban por los caminos, para llegar a las habitaciones donde comerían el Cordero Pascual.

Jesús apartó un aposento en la casa de María, la madre de Marcos. Este humilde lugar, oculto de la publicidad, le permitió celebrar la Pascua y establecer la fiesta de la Santa Cena sin interrupciones enemigas.

Desde entonces, la frase **"aposento alto"** se asocia en el alma del creyente, con la vida de oración y victoria cristiana.

Cristo, lavando los pies a sus discípulos, es un cuadro inolvidable. En aquella noche pascual, el Maestro se despejó de su traje, ceñido con la toalla del Siervo dió a sus discípulos una lección práctica de servicio y humildad.

Pedro no quería que el Maestro le lavare los pies Este era trabajo de sirvientes. Eso fué Cristo para todos ellos, el que sirve, el que consuela, el que resuelve los problemas de la vida.

Desde aquella noche la Iglesia Cristiana es el ángel del servicio. Su aristocracia es la de ser útil. Su orgullo consiste en sacrificarse para los demás.

Abril 7 (viernes) - Los días anteriores fueron una preparación para los acontecimientos de esta fecha, que la iglesia cristiana conmemora como **Viernes Santo.**

Sin el Calvario, sin el derramamiento de sangre mesiánica, sin la muerte del Hijo de Dios, hubiera quedado incompleto el misterio de Jesús. La expiación de nuestros pecados, el perdón de nuestras iniquidades, y nuestra entrada al Cielo, (y la vida eterna), están condicionados por la crucifixión.

Amigos, creed en el Cristo crucificado y seréis salvos. AMEN.

Solución al crucigrama anterior

CRUCIGRAMA NUM. 1

Por Rdo. S. M. Alfaro

A	R	A	R	A	T	■	C	A	L	D	E	A
S	E	M	■	C	O	M	E	R	■	E	R	A
A	Y	U	D	A	R	E	■	T	A	M	A	R
■	■	L	E	Y	■	■	L	E	M	A	■	■
A	Z	E	C	A	■	D	A	M	A	S	C	O
E	A	T	A	■	D	O	M	A	S	■	A	R
A	B	O	■	T	U	N	A	S	■	F	I	N
T	U	■	A	R	R	A	S	■	A	R	D	E
A	D	O	N	I	A	S	■	A	R	E	A	S
■	■	L	E	E	D	■	E	D	E	N	■	■
A	L	E	A	D	■	A	D	O	L	E	C	E
T	E	A	■	R	E	G	I	R	■	S	O	E
E	S	D	R	A	S	■	T	O	B	I	A	S

EN CADA EDICION
Interesante
Crucigrama Biblico
preparado especialmente
para
Puerto Rico Evangélico
por el Rdo. S. M. Alfaro.

. DIVERTIDO
. INSTRUCTIVO
. INTERESANTE

CRUCIGRAMA NUM. 2

Por Rdo. S. M. Alfaro

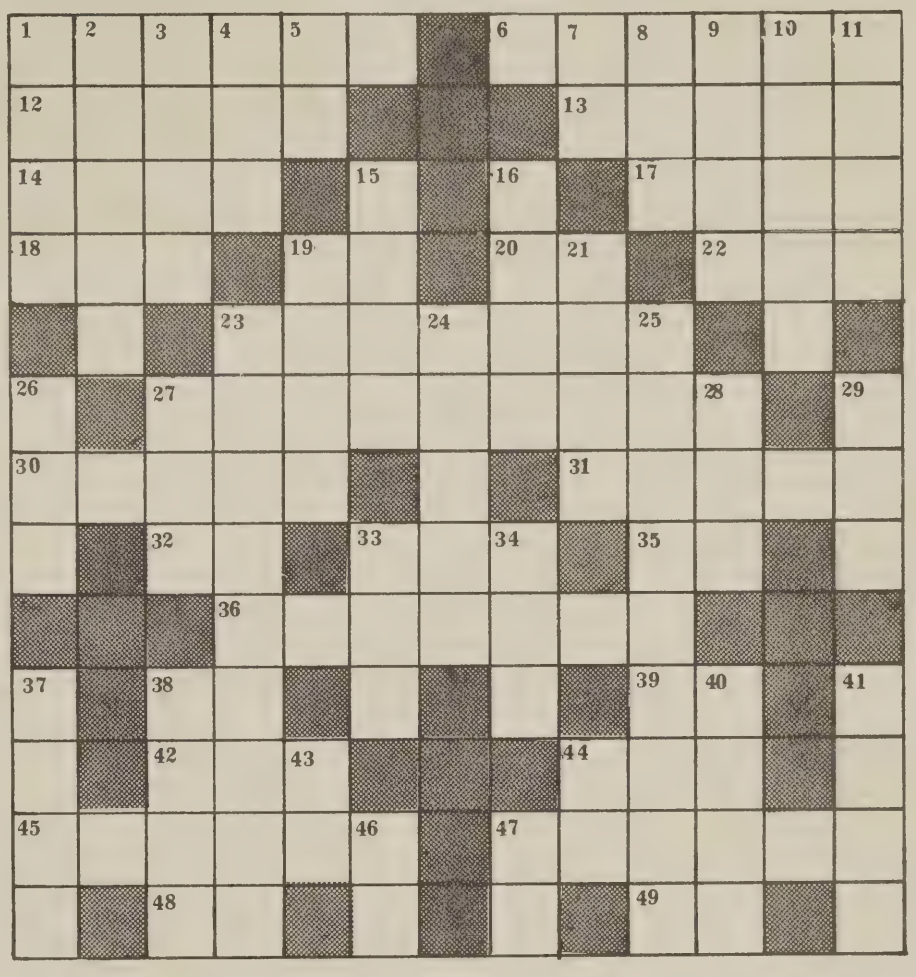

HORIZONTALES:

1- Parte de un mes
6- Tormentos, sufrimientos
12- Vendedor de uvas
13- Ciudad de Creta, visitada por Pablo - Hechos 27:8
14- La uva secada al sol
17- Esto dicho en inglés es: "último"
18- Poema del género lírico
19- Terminación verbal
20- Nombre del sol entre los romanos
22- Forma diminutiva
23- Llamamiento, vocación
27- Lugar histórico donde Jesús oraba y vació su copa de amarguras
30- Aceituna
31- Máquina hidráulica antigua, movida por animales de carga
32- Nota musical
33- Perro
35- Pronombre
36- Primera sección del intestino delgado; duodécimo
38- Pronombre posesivo
39- Inic. de Nate Nín
42- Rece, practique la oración
44- Ciudad del Perú
45- Instrumento tocado en las bacanales de reyes - Daniel 3:5
47- El Ungido de Dios
48- El primero; moneda romana
49- Inic. de Autoridad Autónoma

VERTICALES:

1- Pretérito de saber
2- Elude, evita
3- Lugar donde se sirve la comunión
4- Piedra de sacrificio; altar
5- Negación rotunda
7- Contracción
8- Jesús lo compara a Ud. con este elemento en Mateo 5:13
9- Su padre fue Obed, de quien descendió Jesús - Ruth 4:17
10- Uno de los puntos cardinales
11- Lo que produce la leche
15- ¿Lo hace Ud.?; rezas
16- Uno de los hijos de Sem - Génesis 10:22
19- Elevada; de gran estatura
21- Hombre sin ombligo; el primero en ser creado
23- Masas agrias prohibidas a los judíos durante las fiestas de pascuas - I Cor. 5:6
24- Mezclad licores
25- Adivinación por el nombre de la persona
26- Ponchera o tazón redondo
27- Nombre propio del editorialista deportivo del periódico El Día
28- Marcharé
29- Dios de los rebaños; lo que pedimos en "El Padre Nuestro"
33- Puntapiés de las bestias; patadas
34- Padre de Cis. Búsquelo en I Cronicas 8:33
37- Vaso amargo de dolor que apuró Cristo en Getsemaní
38- Mueble cómodo de sala
40- Instrumento de pesca
41- Hombres religiosos: santos
43- Preposición de lugar
44- Marchar
46- Escuché
47- Segunda consonante del idioma español

TODO EVANGELICO TIENE LA RESPONSABILIDAD CRISTIANA DE MANTENERSE INFORMADO

"Conoceréis la Verdad, y la Verdad os hará libres." - Juan 8:32

SUBSCRIBASE HOY MISMO A PUERTO RICO EVANGELICO LA REVISTA DE TODOS LOS EVANGELICOS DE PUERTO RICO

- Artículos y noticias de interés para todos los Cristianos.
- Sucesos y Comentarios sobre las actividades Evangélicas
- Calendario Mensual de Actividades
- Crucigrama Bíblico

Y la más variada información sobre la obra Evangélica en Puerto Rico, con artículos de fondo de las más prominentes plumas en el campo Evangélico.

25¢ EL NUMERO SUELTO - $1.50 LA SUBSCRIPCION ANUAL

Cupón

ENVIELO

HOY

PUERTO RICO EVANGELICO
Apartado Postal 744
Río Piedras, Puerto Rico

Señores:

Les incluyo cheque o giro postal por la suma de UN DOLAR CON CINCUENTA CENTAVOS ($1.50). Favor de subscribirme a Puerto Rico Evangélico comenzando con el próximo número.

Nombre _____

Calle y Núm. o Apartado _____

Ciudad _____

Mi Pastor es el Rvdo. _____

PUERTO RICO EVANGELICO

IGLESIA MENONITA DE BETANIA
EN PULGUILLAS DE COAMO

ABRIL, 1964

25¢

Puerto Rico Evangélico
ABRIL DE 1964
Año 51 Núm. 1307

JUNTA DE PUBLICACIONES

PRESIDENTE:
Rdo. Gilberto Robles

DIRECTORES

Rdo. Jesús María Amaro
Rdo. Nehemías Cintrón
Rdo. William Cruz Ginorio
Rdo. José M. Erazo
Rdo. Miguel Limardo
Dr. Diego Rico Soltero
Dr. Tomás Rosario Ramos
Dr. Oscar Rodríguez
Dr. Michael Saenz
Dr. Harry Zech.

JUNTA DE REDACTORES

Rdo. Gilberto Candelas
Director El Misionero
Rdo. Jorge N. Cintrón
Exdirector
Rdo. Hipólito Cotto Reyes
Exdirector
Sr. Eloy Estrada
Presidente de la Asociación de Caballeros Evangélicos de P. R.
Rdo. Miguel E. Martínez
Exdirector
Rdo. Diego Rico Soltero
Director La Voz Presbiteriana
Rdo. A. Rivera Rodríguez
Secretario Ejecutivo Concilio Evangélico de Puerto Rico
Rdo. Domingo Rodríguez
Presidente Concilio Evangélico de Puerto Rico
Rdo. Francisco J. Rodríguez
Director del Defensor Hispano
Rdo. Tomás Rosario Ramos
Exdirector El Evangelista
Rdo. Miguel A. Valentine
Exdirector
Rdo. Samuel J. Vélez
Exdirector

PUERTO RICO EVANGELICO

Afiliado al Concilio Evangélico de Puerto Rico
Director y Administrador: Dr. Bartolomé Cotto Reyes
Dirección Postal: Apartado 744, Río Piedras, P. R. - 00928
Oficinas Editoriales: CENTRO EVANGELICO
Calle Robles 54, Río Piedras, P. R.

LA POSICION OFICIAL DE PUERTO RICO EVANGELICO, de su Junta de Publicaciones y de las Misiones representadas en la misma, estará reflejada exclusivamente en nuestra página editorial. Puerto Rico Evangélico concede amplia libertad a todos sus distinguidos colaboradores para expresar sus opiniones y las posiciones de sus respectivas denominaciones o iglesias, sin que ello necesariamente implique un endoso de nuestra parte, ni que nos solidarizamos con las mismas. Nos reservamos el derecho de agregar una "Nota de Redacción" a cualquier artículo sometido y a publicar cualquier artículo en todo o en parte, según nos lo permita nuestra política editorial y las limitaciones de espacio.

CONTENIDO

Editorial — Sed Prudentes 3
La Justificación 4
Necesidad de una Conducta Evangélica 6
Sección Poética 8
Dadles Vosotros de Comer - Rdo. Pablo Cotto Ortiz 9
Convención Menonita (Reportaje) 11
¿Qué cosa es la Verdad? - Rdo. Miguel E. Martínez 14
Normas para un Concurso (Sociedad Bíblica - Rdo. Gildo Sánchez 15

IMPRESO EN LA PRIMAVERA INC.

Publicado mensualmente en los talleres de Puerto Rico Evangélico, Inc. en San Juan, P. R. Admitido como correspondencia de segunda clase en las oficinas de correos de Ponce el día 10 de julio de 1912 de acuerdo con la ley del 18 de octubre de 1917. Precio de suscripción en P. R. y EE UU $1.50

EDITORIAL

SED PRUDENTES

(Mateo 7:16)

RESPETUOSAMENTE DEDICADO AL HON. GOBERNADOR DE PUERTO RICO, Y A NUESTROS LEGISLADORES.

Vivimos años duros. Tal parece que estamos en período de transición y ojalá arribemos a mejores tiempos. El mundo está amenazado, y hay que dar pasos en firme para evitar conflictos.

Dentro de estos tiempos hemos de ejercitar nuestro entendimiento, demandar sabiduría de Dios para atacar los problemas complicados que nos asedian. Darnos a una profunda reflexión que nos ilumine el camino, y nos asegure éxito en nuestras decisiones y seguridad en nuestros actos. A veces debemos desprendernos de los intereses que más entran en nuestros programas, para pensar en los demás, y en las consecuencias que podría traer un paso ligero o un acto poco meditado.

El informe bíblico nos habla de arreglos entre Jesús y sus discípulos. Les mandó ir, les dió instrucciones, les habló del equipo que debían cargar, y les explicó sobre el trabajo que se esperaba. Se ve claramente un programa a llevarse a cabo. El Maestro, cuando hubo advertido todo a sus discípulos les dijo: "SED PRUDENTES, Y GUARDAOS DE LOS HOMBRES".

Conviene contar hasta diez, antes de tomar decisiones que a lo largo del tiempo puedan afectar directa o indirectamente a la ciudadanía.

Hay que tomar en cuenta los valores humanos, la obra que hacen los hombres para el presente y para el futuro; lo que es permanente y lo que es transitorio. Es año de formar criterio, tomar decisiones, de colocar en la balanza la obra realizada, y después de justa evaluación, calcular con cuidado las perspectivas del porvenir.

La historia de Puerto Rico nos habla de los antiguos "juicios de responsabilidad" que el pueblo solía hacer a sus gobernantes cuando terminaba su incumbencia, para determinar si habían actuado correctamente, y eran dignos de confianza. En esta forma aumentaba o disminuía la confianza, la fe; la confianza del pueblo en su liderato.

Nuestro pueblo tiene fe en su liderato y lo considera idóneo. Cuando "ponen manos a la obra", se hace, y se ve lo que hace. No puede echarse a perder esa lección que ha costado años hacer realidad.

Hay inquietud. El pueblo quiere que la obra siga, que sigamos mejorando. Según pasan los años y llegan los días de pedirnos cuenta de lo que debe ser nuestra contribución para mantener el ritmo de nuestro progreso, cuesta poco esfuerzo señalar la obra de las últimas décadas, y basta con ello para aceptar la responsabilidad de atender a la obligación que impone el progreso.

El pueblo quiere más escuelas, mejores y más hospitales, más carreteras, más viviendas, más oportunidades para los muchos profesionales que salen de nuestras universidades. Todo eso es bueno, lo reconocemos. Pero hay un temor, que la falta del estudio sereno, desapasionado de los asuntos, y la falta de prudencia y de cuidado al tomar determinaciones que demandan sabiduría, pongan en peligro ese tren de logros que observa con admiración todo nuestro pueblo.

Hay un ángulo de la vida del pueblo que no conviene perderse de vista, LA CULTURA. Su canalización cuenta mucho, y no debe sacrificarse a maquinarias y especulaciones pequeñas que abran puertas a nuevas tendencias interesadas en minar nuestra democracia y producir intranquilidad.

Antes de tomar decisiones, antes de dar pasos que pongan en peligro el edificio de nuestra cultura y el ritmo de nuestro progreso, hagamos estudio sereno, evaluación correcta; désele a cada uno lo que justamente le pertenece, aquello que le corresponde por razón de su contribución, su talento y su esfuerzo. Evitemos cuanto pueda aminorar el avance del carro de progreso que es realidad en Puerto Rico. Empujemos el carro con calma, con meditación, con prudencia. "SED PRUDENTES", JESUS.

LA JUSTIFICACION

La cuestión básica de la religión concierne a nuestra relación con Dios, "¿Como se justificará el hombre con Dios?" ¿Cómo puede ser justo ante Aquel que es Santo? En nuestro caso, sin embargo, la pregunta se agrava aún más. No se trata simplemente de cómo se justificará el hombre para con Dios, sino de cómo se justificará el hombre **pecador** delante de Dios. En el último análisis el pecado es siempre contra Dios, de modo que la esencia del mismo se encuentra en este **ir en contra** de Dios. La persona que está **contra** Dios no puede estar en buenas relaciones con El, pues el estar en enemistad con Dios implica el que El también esté en contra de nosotros. Y no podría ser de otro modo; Dios no puede permanecer indiferente o mostrar complacencia hacia aquello que es contrario a sí mismo. La perfección de su ser implica una justa indignación ante el pecado; y esto es lo que los términos bíblicos denominan "ira de Dios". "Porque la ira de Dios se revela desde el cielo contra toda impiedad e injusticia de los hombres" Romanos 1:18). Siendo éste, pues, nuestro estado y relación para con Dios, ¿cómo nos justificaremos ante El?

La pregunta sólo admite una contestación: no podemos justificarnos delante de Dios. Todos hemos pecado y estamos destituidos de la gloria de Dios. Con demasiada frecuencia dejamos de percibir la gravedad de este hecho; he aquí, pues, otra evidencia de la realidad del pecado y de sus terribles efectos en nosotros: no nos percatamos del mismo. También es ésta la razón por la que el gran artículo de la justificación no hace vibrar las cuerdas más íntimas de nuestro espíritu; ésta es la causa que explica el por qué el evangelio de la justificación hasta cierto punto viene a ser una doctrina sin sentido para el mundo y la Iglesia del siglo veinte. No estamos imbuidos con un sentimiento profundo de la majestad, realidad y santidad de Dios; y si reparamos en el pecado no es más que para considerarlo como una desgracia o una falta de adaptación.

Si deseamos apreciar y percatarnos del mensaje central del Evangelio, y si queremos que la trompeta del jubileo de nuevo encuentre eco en nuestros corazones, nuestra manera de pensar ha de verse revolucionada por la realidad de la ira de Dios, la realidad y gravedad de nuestra culpa y la severidad de la condenación divina. Será entonces, y sólo entonces, cuando nuestra manera de pensar y sentir se verán rehabilitadas para comprender la gracia de Dios en la justificación, pues, más que la de inquirir cómo podrá el hombre justificarse ante Dios, es la de saber cómo podrá el hombre pecador **llegar a ser** justo ante Dios. De esta forma la pregunta señala o exige una completa revocación de nuestra relación con Dios. La justificación —el acto de la libre gracia de Dios—es la respuesta a esta exigencia. "Dios es el que justifica: ¿quién es el que condenará?" (Romanos 8:33-34).

Esta verdad, que es Dios quien justifica, debe ser subrayada. No es el hombre que se justifica a sí mismo. La justificación no constituye nuestra apología, ni es el resultado en nosotros de un proceso de acusación propia; no es tampoco nuestra confesión ni los sentimientos apacibles que ésta pueda producir. La justificación no consiste en ninguna práctica religiosa en la que nosotros podamos ejercitarnos, por buena y noble que ésta sea. Si verdaderamente deseamos comprender la jusificación y apropiarnos de su gracia, debemos dirigir nuestro pensamiento a la acción de Dios justificando al impío. En ningún otro punto se manifiesta con más fulgor la libre gracia de Dios como en la acción divina de la justificación. "Siendo justificación. "Siendo justificados gratuitamente por su gracia, mediante la redención que es en Cristo Jesús" (Romanos 3:24).

Al igual que otras doctrinas de la Escritura, la verdad de la justificación ha sufrido adulteraciones a causa de la perversión humana. Esta perversión ya se manifiesta desde un buen principio en los malos entendidos que del término **justificación** se han dado. La justificación no implica la acción de hacer justa ó buena o santa a una persona. Cierto es, por otro lado, que la aplicación de la redención de Dios hace del pecador una persona santa y justa; Dios la renueva según su propia imagen. Este proceso de renovación empieza con la regeneración, se continúa con la santificación y se perfeccionará con la glorificación. Pero la justificación no hace referencia a esta gracia de Dios que regenera y santifica. Este es uno de los errores capitales de la Iglesia Romana; considera la justificación como una infusión de gracia, como una renovación y santificación que nos hace santos. Y la seriedad del error de Roma no sólo radica en el hecho de que confunde la justificación y la regeneración, sino, sobre todo, en que por haber

confundido estos dos actos distintos de Dios ha eliminado del mensaje evangélico la gran verdad de la libre, gratuita y plena justificación por la gracia. Esta es la razón por la cual Lutero, mientras estaba bajo la influencia de la distorsión romana, sufrió una angustia de alma tan profunda; pero tan pronto descubrió el verdadero significado de la gran verdad de la justificación y llegó a emanciparse de las cadenas de Roma, su alma se llenó de gozo indescriptible.

Que la justificación no significa hacer justa o santa a una persona claramente se ve por el uso común que hacemos del término. Cuando justificamos a una persona no damos a entender que la hacemos buena o justa. Cuando el juez absuelve a una persona que ha sido acusada, no hace de ella una persona moralmente recta, sino que simplemente declara que, en su juicio, dicha persona no es culpable de la acusación y que es justa ante las leyes aplicables al caso. En resumen: la justificación es simplemente una declaración o pronunciamiento que el juez ha de dar con respecto a la relación de una persona ante la ley. Naturalmente, podría darse el caso de que el uso común y ordinario de este término no tuviera en las Escrituras el mismo valor y significado; por consiguiente, la pregunta que ahora debemos hacernos es ésta: ¿hay equivalencia entre el significado común y ordinario del término justificación en la vida social, y el concepto que de dicho término nos dan las Escrituras? La respuesta es muy fácil: la Escritura hace uso del término con la misma significación. Podemos hacer varias consideraciones para probar esta conclusión.

1 — En ambos testamentos nos encontramos con muchos pasajes en los que el verbo **justificar** no puede significar otra cosa que la de declarar a alguien justo. Por ejemplo, en Deuteronomio 25:1, leemos: "Si hubiere pleito entre algunos, y acudieren al tribunal para que los jueces los juzguen, estos absolverán — justificarán— al justo, y condenarán al culpable". No era la función de los jueces hacer a la gente santa y justa. Los jueces habían de limitarse a dar un veredicto justo: al justo habían de declarar justo, y culpable al que era culpable. En Proverbios 17:15, se nos dice: "El que justifica al impío, y el que condena al justo, ambos son igualmente abominación a Jehová". Hacer del impío una persona honrada no sería una abominación a los ojos del Señor, sino que sería algo encomiable. Esto es precisamente lo que Dios hace cuando regenera a una persona. Sin embargo, el significado del versículo es más obvio: justificar al impío no es hacer de él una persona honrada, sino, simplemente, declararlo justo cuando en realidad no lo es. La abominación consiste en pasar un juicio contrario a la verdad y a los hechos. Por consiguiente vemos que en este versículo la justificación concierne al juicio que se da. Tiene un significado declarativo. También en el Nuevo Testamento hallamos el mismo pensamiento y significación. En Lucas 7:29, leemos: "Y todo el pueblo y los publimos, cuando lo oyeron, justificaron a Dios". Sería una blasfemia decir que el pueblo y los publicamos hicieron a Dios justo y honrado; lo que estos hicieron fue declarar que Dios era justo; anunciaron y reivindicaron la justicia de Dios. Muchos son los pasajes en ambos Testamentos que podríamos aducir, por estos son suficientes para demostrar que el verbo **justificar** no significa hacer a una persona justa y santa.

2 — Las Escrituras contrastan la justificación con la condenación (véase Deuteronomio 25:1; Proverbios 17:15; Romanos 8:33-34). El verbo condenar no quiere decir hacer mala a una persona; como tampoco el verbo justificar significa hacer buena o justa a una persona.

3 — Hay pasajes bíblicos en los que la idea de pasar juicio nos proporciona el sentido en el cual debemos entender la palabra justificación. "¿Quién acusará a los escogidos de Dios? Dios es el que justifica" (Romanos 8:33). Aquí la idea no es algo que se pueda hacer de una manera inherente en la persona de los elegidos, sino que se trata de una acusación que algún adversario intente levantar en contra de ellos, y ante la cual se objeta que el tribunal y juicio de Dios son finales. Es el juicio de Dios que se abre en perspectiva cuando el versículo dice: "Dios es el que justifica".

NOTA: Daremos el nombre del Autor en la próxima edición.

(Continuará)

NECESIDAD DE UNA CONDUCTA EVANGELICA

Se evidencia en todas partes que los días en que estamos viviendo son días sombríos, llenos de zozobra, temor, desconfianza, incertidumbre. Se reconoce que este ambiente es universal, y desde luego, de él participa Venezuela, y en una dosis muy fuerte, por cierto. Parece como si las malicias espirituales en los aires, de las cuales habla la Santa Escritura, se hubiesen aproximado más a la tierra en empeño de perturbación y destrucción. Tales malicias encuentran terreno abonado en el arraigado egoísmo de los hombres. en aquellos individuos ya endurecidos en sus pecados anteriores, quienes han perdido el sentido de la conciencia. Se ajustan admirablemente al panorama caótico anunciado en la profesía, la cual habla de ellos en los siguientes términos:

"También debes saber esto: que en los postreros días vendrán tiempos peligrosos. Porque habrá hombres amadores de sí mismos, avaros, vanagloriosos, soberbios, blasfemos, desobedientes a los padres, ingratos, impíos, sin afecto natural, implacables, calumniadores, intemperantes, crueles, aborrecedores de lo bueno, traidores, impetuosos, infatuados, amadores de los deleites más que de Dios, que tendrán apariencia de piedra, pero negarán la eficacia de ella; a éstos evita" (2 Tim. 3:1-5). Con individuos que actúen de esa manera, bien puede comprenderse qué clase de ambiente ha de respirarse en dondequiera que se refleje su actuación. Es indudable que la contaminación ha de extenderse y hacerse sentir por todas partes. Es, exactamente, lo que está sucediendo hoy. Venezuela, igual que otros países está sufriendo los perniciosos efectos de esa contaminación.

Tal circunstancia hace patente la gran necesidad de una conducta evangélica. Tal conducta ofrece marcado contraste con los que se comportan según la manera tenebrosa ya señalada en el texto bíblico. Los que persisten en la difamación, el crimen, el robo, el atraco, el incendio, la indisciplina y subversión del orden, la violencia en sus diferentes maneras de llevarla a cabo. Todo esto es muy opuesto al espíritu en que debe conducirse el seguidor de Cristo; es contrario a los principios de bondad, santidad, respeto, amor y justicia enseñados por Cristo y sus apóstoles.

La conducta evangélica está sintetizada, por decirlo así, en este pasaje del apóstol Pablo a los cristianos de Filipos: "Por lo demás, hermanos, todo lo que es verdadero, todo lo honesto, todo lo justo, todo lo puro, todo lo amable, todo lo que es de buen nombre; si hay virtud alguna, si algo digno de alabanza, en esto pensad" (Fil. 4:8). Así fue como se condujo Cristo. Sin dejar de señalar con acierto v autoridad los males de su época, ya en la conducta del gobierno que regía la nación, ya en los conductores de la vida religiosa, ya en los dirigentes políticos, ya en cualquier otro aspecto, siempre se mantuvo dentro de una línea recta de cantidad y de armonía con el Padre celestial. Todas sus actuaciones, aun aquellas en que sus adversarios trataron de confundirlo y hacerlo caer en una trampa, llevaron el distintivo de la honradez, de la sinceridad para Dios y los hombres.

Cuando dio contestación a dilemas relacionados con su pueblo y el gobierno extranjero que lo subyugaba; cuando dio orientación tanto al político como al religioso, al gobernante como al gobernado, al encumbrado en altos cargos como al hombre del pueblo, siempre actuó dentro de lo verdadero, lo honesto, lo justo, lo puro, lo amable, lo que en realidad tenía que ver con los intereses del reino de los cielos.

Aunque con toda energía denunció a lo indigno como indigno, a lo impuro como impuro, al error como error, al pecado como pecado, también señaló la virtud como virtud, la verdad como verdad, la luz como luz, la santidad como santidad. No confundió lo uno con lo otro. No confundió el patriotismo con intereses particulares; ni la verdad con la mentira que tiene apariencia de verdad; ni la justicia y el amor con una actuación vengativa que tiene semblaza de justicia y de bondad.

Para sus adversarios Cristo resultaba ser un malhechor, un endemoniado, porque eran hijos de las tinieblas y confundían éstas con la luz. Querían seguir actuando dentro de principios elaborados según sus propios intereses que reñían con los postulados establecidos por Dios en su santa Palabra en bien de todos los hombres. Jesús había venido a buscar y a salvar a lo que se había perdido. No había descendido para complacer los puntos de vista de determinados individuos o instituciones, para ponerse al lado de determinados intereses creados que prevalecían en su época. No. El era el Salvador de todos los hombres. A todos les señalaba por igual la necesidad de arrepentirse de sus iniquidades y de volverse a Dios, de armonizar con Dios, de ponerse a tono con la Palabra y el Espíritu del Padre. Enseñó una conducta más elevada que la dictada por la letra de la ley. Por eso dijo en el Sermón del Monte:

"Oísteis que fue dicho: Amarás a tu prójimo, y aborrecerás a tu enemigo. Pero yo os

digo: Amad a vuestros enemigos, bendecid a los que os maldicen, haced bien a los que os aborrecen, y orad por los que os ultrajan y os persiguen; para que seáis hijos de vuestro Padre que está en los cielos, que hace salir su sol sobre malos y buenos, y que hace llover sobre justos e injustos. Porque si amáis a los que os aman, ¿qué recompensa tendréis? ¿No hacen también lo mismo los publicanos? Y si saludáis a vuestros hermanos solamente, ¿qué hacéis de más? ¿No hacen también así los gentiles? Sed, pues, vosotros perfectos, como vuestro Padre que está en los cielos es perfecto" (Mateo 5:43-48).

Así había de actuar, no meramente dentro de normas escritas, normas legales, ni a base de presión policial, sino dentro del verdadero espíritu cristiano. De actuar, como ya hemos dicho, dentro de lo noble, lo que es verdadero, lo honesto, lo justo, lo puro, lo amable, lo que es de buen nombre, lo que glorifica el nombre de Dios, adorna el Evangelio y lo presenta ante los hombres como una doctrina que ciertamente puede llevarse al terreno de los hechos; que enseña a los humanos a convivir, a conducirse como una familia, bajo un mismo Padre, bajo la gracia de un mismo Redentor.

Esta actuación cristiana se necesita con urgencia en los momentos actuales. Solamente ella puede contrarrestar, mejor que cualesquier otros medios, la influencia perniciosa que hoy invade a nuestra patria. La aplicación de medidas específicas de orden y disciplina prescritas por la ley podrán surtir ciertos efectos; reprimir ciertos hechos de violencia; detener en su desenfreno a algunos malhechores; pero esto resulta más bien algo temporal, transitorio, mientras las circunstancias vuelvan a tornarse propicias para volver a las mismas andadas.

En cambio la conducta cristiana opondrá con la prédica y el ejemplo una constante barrera a la ola de delincuencia. Se erguirá como fuerte dique que resistirá los ímpetus de esa ola. Le saldrá eficazmente al encuentro a la influencia de las potencias del mal. La oración derramada con sinceridad y fe ante el Trono de la gracia; la vida de obediencia a la voluntad de Dios; el testimonio que habla mejor que las palabras y le dice al prójimo con los hechos que el Evangelio es la verdad, que es poder de Dios para salvación a todo aquel que cree; el servicio realizado en el sentir que hubo en Cristo; el comportamiento digno y noble en el hogar, en el taller, en la oficina, en el trabajo, en la calle y dondequiera se esté; el trato serio y honrado para con todos; el cumplimiento puntual de compromisos; el actuar, en fin, dentro de todo aquello que en verdad pertenece a la vida cristiana, forzosamente tendrá que surtir efecto; tendrá que hacerse sentir, habrá de dar su contribución positiva, constructiva.

Insistimos en que esa contribución hace urgente falta en los días actuales. Es de necesidad inmediata. Por eso todo creyente, todo el que se precia de ser seguidor de Cristo, debe oír el llamado que Dios le hace para que se capacite espiritualmente, y sea, como dice el Apóstol, lleno del conocimiento de la voluntad de Dios en toda sabiduría e inteligencia espiritual, para andar como es digno del Señor, agradándole en todo, llevando fruto en toda buena obra, y creciendo en el conocimiento de Dios; fortalecido con todo poder, conforme a la potencia de su gloria, para toda paciencia y longanimidad...

No sólo en determinado grupo debe verse tal conducta, sino también en todo ciudadano, en todo hogar, pues Dios está interesado en todos, sin distinción de categorías, ni de partidos, ni de ninguna clase. Entonces otro sería el ambiente imperante en Venezuela. Muchos problemas encontrarían de inmediato la mejor solución por una vía edificante, de armonía y superación espiritual. Dios ofrece a todos recursos abundantes para esa conducta, para que se convierta en realidad.

Ojalá cada uno de nuestros oyentes se convenza de esa urgente necesidad, y sea cual fuese su ubicación política o religiosa, se apreste, con la ayuda del Cielo, a vivir una vida verdaderamente cristiana. Será la más valiosa contribución para el bienestar de la patria.

De La Estrella de la Mañana

NOTICIAS Y PUNTOS DE VISTA DE LA SOCIEDAD BIBLICA

(Traducido de su Noticiario)

Los Protestantes y Católicos Romanos Usarán una misma Biblia en Inglaterra:

Este año hará historia el hecho de que los Católicos Romanos y los Protestantes procederán a usar una misma versión de la Biblia. Este será el resultado de una publicación especial que será hecha en 1964 de la edición Revisada de la Biblia (Standard) Inglesa, llevando el "Imprimatur", esto es la licencia de Autoridad Católica para uso general de los católicos en Inglaterra. Habrá sin embargo, alteraciones mínimas, para uso y beneficio de los Católicos. También esta nueva edición católica usará la autografía inglesa de palabras, que emplean los ingleses, tales como "honour" (honor, y seguirán la práctica británica, empleando palabras de diferentes significados como 'maíz' (corn) por "pan" (bread). Las negociaciones para producir esta versión común está en vías de realizarse desde el año 1953.

(Pasa a la página 18)

✣ ✣ ✣

:-SECCION POETICA-:

GETSEMANI

Por. Carlos V. Cruz

Getsemani está triste,
está muy solo el Huerto...
hincado de rodillas está orando el Maestro;
y los olivos callan, cesa la voz del viento,
y rasgan los sollozos el venerado pecho
de Aquel que sin pecado, Pecado ha sido hecho.

¿Por qué solloza el hombre
que ha levantado muertos...
Que dijo a la ramera, "salva tu fe te ha hecho",
y que curó leprosos, y tullidos y ciegos,
y para todos tuvo palabras de consuelo?
Llora el Hijo de Dios,
siente pena el Cordero,
porque el hombre que un día en el Edén fué hecho,
a viva semejanza de un Dios tan santo y bueno,
dejó el recto camino y torció su sendero,
buscando en esta tierra una paz que es del Cielo.

Y mientras ora el Justo
a solas en el huerto,
sus discípulos duermen; les ha vencido el sueño.
Y quién sabe si el piensa, que a través de los tiempos,
igual que sus discípulos, los que le seguiremos,
echando la fe a un lado, a dormir tornaremos.

Jerusalem amada—
musita el Nazareno—
¡Si pudiera quitarte de los ojos el velo!
¡Cuántas veces yo quise juntarte bajo el ala,
como junta la madre a sus pobres polluelos,
y despreciaste el ala que te brindaba el Cielo!

Terminada su suplica,
se incorpora el Maestro,
y con faz impasible y con ánimo presto,
endereza su rostro y se lanza al encuentro,
del Viacrucis terrible, del camino siniestro
que a la Cruz le conduce, tosco árbol enhiesto.

Su llanto se ha secado
Las perlas se extingueron
de un dolor que los hombres comprender no pudieron;
y en la mirada triste de Sus ojos serenos
no hay temor a la muerte, a la espina, al madero,
Es que vino a los suyos, ¡y no le recibieron!

HAY TIEMPO TODAVIA

"Buscad al Señor mientras
puede ser hallado", Isaías 55.

¡Oh mortal!, hay tiempo todavía
si vuelves al Señor tus pensamientos,
y de lo hondo clamas
con corazón sincero.

Llámale ahora, que el Señor amable
más cerca está que lejos;
y sus brazos se abren al oirte,
para estrecharte, porque Dios es bueno.

Si huyes del camino de la ruina,
un pródigo harapiento,
te cubrirá su gran misericordia,
y te hará todo nuevo.

Y tu existencia, predio abandonado,
será fértil barbecho
que ofrecerá sus frutos como dones
benéficos del cielo.

¡Oh mortal!, es muy tarde;
si te hallas aun lejos,
apresura tu paso como uno
que huye del infierno.

José Espada Marrero

LA MANO DE DIOS

Tu mano pródiga, Señor,
Por doquiera se advierte
Se siente tu poder y amor
Y será así por siempre.

En las cumbres heladas,
En el valle silente
En el ruido estridente
Del trueno que anonada;
En la roca escarpada
Y el manantial que brota,
En la flor primorosa
La sutil mariposa
Que juega entre las flores
Luciendo sus colores
Agil y vaporosa.

En todo yo te encuentro
Bondadoso Señor;
En todo yo te siento
Bendito Dios de amor.

En el manso cordero
Que nos provee de lana
Y saludando el alba
El trino mañanero.
En el azul del cielo
Y la paz que nos brinda
Y el artista que pinta
Tus obras en el lienzo.

En el vapor que sube
Del limpio manantial,
En la extensión del mar
Y el buey manso que muge.
En el viento que ruge
Y el vendabal que arrecia
En la delicadeza
De tul de la alta nube.

En el niño inocente
Que es réplica del cielo;
En los puros anhelos
De la madre paciente;
En el fiel penitente
Que su vida consagra
Y en tu bella Palabra
Que sustenta al creyente.

Inocencia Quiñones de Aguayo

DADLES VOSOTROS DE COMER

Marcos 6:32-44

Texto: Así también la fe, si no tuviere obras, es muerta en sí misma. (Santiago 2:17).

Comenzamos a celebrar la muy significativa estación de cuaresma empezando cn el Miércoles de Ceniza y terminando con el Domingo de Rams. Esta es una estación en que nos dedicamos a los oficios religiosos en una actitud que llamamos de mayor consagración. Durante estos días acostumbramos a abstenernos de algunas cosas en señal de espíritu de sacrificio. A esto llamamos ayuno, y debo indicar que es cosa muy buena cuando entendemos lo que ello significa. Tal vez la mejor explicación sobre la forma de ayunar es la que se nos presenta en el Capítulo 58 de Isaías. Me atrevería recomendar que esta tarde leyéseis ese capítulo detenidamente. También en estos días prestamos un poco más atención a las disciplinas religiosas, esto es as, asistimos a servicios especiales, participamos en actos de devoción y dedicamos tiempo a la meditación y a la creación. Todo esto es de mucho beneficio porque ello nos coloca en posición de pensar en la cuaresma como estación para dedicarnos a cosas positivas antes que como estación para sólo afligirnos y para abstenernos de ciertas cosas.

Y es aquí que suena muy familiar la frase del tema de hoy; palabras de Jesús a sus discípulos: Dadles de comer vosotros.

Para mí esta frase representa muchísimo más que la idea de contribuir para satisfacer el hambre física. Para mí representa la vindicación de la fe que profesamos; lo que muy claramente expresa el Apóstol Santiago cuando dice:

Así también la fe, si no tuviere obras es vana.

El mundo de hoy es un mundo donde todos tenemos hambre. Qué bien nos lo describe Amado Nervo al decirnos:

> Bien sabes que todos tenemos hambre: hambre de pan, hambre de amor, hambre de conocimiento, hambre de paz. ("Plenitud" - p. 25)

Ese era el mundo representado por aquella multitud descrita en Marcos 6:34

> Y saliendo Jesús vió grande multitud, y tuvo compasión de ellos, porque eran como ovejas que no tenían pastor; y les comenzó a enseñar muchas cosas.

A esa multitud enviaba Jesús a sus discípulos con la encomienda"Dadles de comer vosotros".

Al escuchar esta frase los discípulos se turbaron. Lo creyeron imposible. Aunque habían profesado una fe que era superior a todo no parece que habían entendido lo que la misma demandaría de ellos. Se olvidaban de que la fe cristiana no es solamente una fe de ritualismo y de ceremonial, es también una fe con obras; una orientación acompañada de la acción.

Se olvidaban de que la fe cristiana es mucho más que una simple proclamación; es una revelación de lo divino en lo humano para que lo humano use de lo divino en ayudar a rescatar y a redimir al individuo. La fe cristiana es para mitigar el hambre de pan, el hambre de amor, el hambre de conocimiento, el hambre de paz.

Yo tengo que confesar ante ustedes que la presente revolución social de nuestros días ha aclarado para mí muchos principios de la fe que he profesado y que he estado predicando.

"Dadles de comer vosotros" ha venido a convertirse en un nuevo reto para mi vida. Si no lo ha hecho en las vuestras, es tiempo de que recapacitéis y de que pidáis a Dios nueva inspiración durante esta estación de cuaresma.

Porque todos tenemos hambre de amor. La cosa que más ha afectado mi vida ha sido el despertar a la realidad de que en este país hemos convertido en una burla lo de la fe cristiana. Hemos edificado una iglesia en moldes de una cultura de nuestra fabricación, antes que en una cultura cristiana. La opresión y la discriminación que se ha practicado a la vez que se ha estado predicando el amor al prójimo nos ha puesto en ridículo aún ante los pueblos de culturas paganas. Es por esta razón que, aunque tenemos almacenados sendas cantidades de sobrantes de alimentos, tenemos 36 millones de personas con hambre física en nuestro país. Esto quiere decir que en el país de la abundancia se acuestan sin comer millones de niños y padres desafortunados cada noche. Ojalá que aceptemos la encomienda de que tenemos responsabilidad hacia los demás y que al menos no nos escondamos, no nos hagamos los indiferentes, aceptemos la realidad y a lo menos unamos nuestra voz al clamor de los que ya no pudieron resistir más se levantan por todas partes y piden que se les haga justicia.

Tenemos hambre de amor.

La idea de que el dólar antes que el amor todo lo puede, no es idea cristiana. El materialismo cierra las entrañas del corazón. El amor al dinero ha pervertido el sentir de humanidad. La más grande tragedia que ha sucedido a la raza de color y a los latinoamericanos en los Estados Unidos, es la de que se ha arruinado a una generación completa de nuestra juventud y de que se amenaza arruinar a la que está en formación. Es trágico observar el número de jóvenes en hospitales y cárceles víctimas de condiciones emocionales.

La mayoría están así porque el único escape que les ha quedado ha sido el darse a los vicios para pretender escaparse el sufrir. Los educadores, los sociólogos, los expertos en las ciencias de las humanidades han fracasado porque no han satisfecho el hambre de amor que manifiesta la humanidad. Se han dedicado antes a fabricar sistemas burocráticos, aparatosidad, reputación artificial para sí mismos, mientras han olvidado al individuo. Han producido una generación de individuos desequilibrados, y la única puerta de escape que encuentran es decir que los tales son así porque son inferiores.

Yo tengo en mi poder una carta de fecha 26 de enero de 1935, y estoy autorizado por el autor para citarla. Un párrafo de ésta lee:

> "No se considera a los negros como seres humanos en todo el sentido de la palabra. Se

considera a los mismos como inferiores al blanco mentalmente.

"Los negros en esta parte son una raza oprimida. Cuando algunos amigos míos y yo visitamos a nuestros amigos de color, tenemos que hacerlo en secreto porque si los blancos lo averiguan queman cruces frente a sus casas y les amenazan con que si siguen teniendo visitas de blanco tienen que salir del pueblo".

Esto era así en 1935, y es así actualmente. Me sigo preguntando, ¿dónde está el amor? ¿No revela esta condición que hay un pueblo que tiene hambre de amor? ¿Cómo está nuestra fe, ya que la fe sin obras es muerta y que se nos dice en las escrituras que el que no ama no conoce a Dios, porque Dios es amor?

Tenemos hambre de conocimiento. Se culpa a las gentes por ser ignorantes. Hay que admitir que muchos son ignorantes porque se les ha hecho así. Se les ha privado de los medios de educación. Donde se les ha provisto algo en esta parte ha sido de tan inferior calidad que les ha dejado con la misma hambre. Prueba de esto es el conflicto del sistema de educación que tenemos. Una clase de educación para los favoritos y otra para los desafortunados. A mí me parte el alma lo que observé en los muchos jóvenes que viene a verme todos los días, víctimas de una educación que no les sirve para nada. Casualmente, el domingo próximo pasado se reunió la nueva Asociación Pro Derechos Civiles de los Puertorriqueños para presentar un plan al Departamento de Educación. Una de las cosas que se pide es que se elimine la escuela vocacional, porque ésta ha probado ser una farsa. Ha sido usada para mutilar la mentalidad de nuestros hijos antes que para satisfacer su hambre de conocimiento. Jesús quería que sus testigos fuesen embajadores de lo mejor y de lo más práctico. Los discípulos no lo entendieron entonces ni le entendemos todavía.

Tenemos hambre de paz. Cuando las cosas andan mal no puede haber paz. La paz es un estado de felicidad que sólo se consigue cuando se produce el ambiente ideal. Mientras exista el odio y el egoísmo, dominando en las vidas, no puede entrar la paz.

La paz que Jesús proclama no es como la paz del mundo. Es una paz que conlleva todos los ingredientes de la justicia. Es una paz que establece al individuo en posición de seguridad, no importa raza, color, condición. Es una paz que encarna los principios de la igualdad y que da lugar al sentido de ser considerados hacia los demás. Porque adolecemos de estas nobles relaciones es que reconocemos que tenemos hambre de paz. Y es a nosotros, a los cristianos, a quienes nos toca probar si creemos o no en estos principios. Dadles vosotros de comer. Lanzáos al mundo lleno de hambre en el espíritu de Cristo, quien cuando hubo considerado a la multitud en su necesidad y satisfecho la misma entonces comenzó a enseñarles muchas cosas.

No se convierta la estación de cuaresma en solamente otra de fingida devoción. Que haya menos santificación de la imaginación y más dedicación de los recursos de la vida a las causas de esa humanidad que clama por nuestra participación.

Que nuestro ayuno sea el que Dios agrada. Que aunque los golpes de pecho sean menos, sean mayores los latidos del corazón, al unirnos con los demás para llorar con ellos, para reír con ellos, para vivir con ellos.

Que cuando llegue el día de la celebración de la resurrección hayamos podido haber encontrado la nueva vida que nos capacita para la magna labor que nos conviene hacer.

Al mundo con hambre de pan, hambre de amor, hambre de paz...

¡DADLES VOSOTROS DE COMER!

Pablo Cotto Ortiz

LA PRIMAVERA

Por Inocencia Quiñones de Aguayo

En el lecho fecundo de la tierra,
Soñando duermen bellísimas ninfas,
Y en tropel la cristalina linfa,
Con suave sinfonía, las despierta.

Su charla juvenil el sol observa
Y las baña en su luz y sus colores;
Se iluminan los jardines con flores,
Y es tapiz oriental la verde yerba.

El claro cristal que en la hoja tiembla
De la primavera recoge los encantos,
Y el perfume divino de su manto
En el blando cristal se concentra.

El alegre cantor del bosque umbrío
Al aire lanza su dulce melodía,
Y sus ondas cargadas de alegría
Renuevan el ambiente en el bohío.

En verde fondo del sol con los colores
Pinta la flora la inquieta primavera,
Y hay verde sol brillante en la pradera
Y dulce paz del sol en las regiones.

COLONIA DEL CIELO

Estuvimos anoche congregados
en el pequeño templo. Amable grupo
participó de todo en la reunión.
Los himnos expresaron confianza
que la fe engendra y el amor corona.
La Palabra leída, la homilía,
alimento adecuado proveyeron,
y en oración ferviente derramaron
sus almas ante el Padre generoso.
El clima era propicio, y adoraron
con grande libertad y regocijo.
Esa pequeña compañía de fieles,
confiando en el Señor que les bendice,
vive su vida en sencillez dichosa,
y da gracias y alaba
con singular fervor y entusiasmo.
Y al esparcirse por las calles limpias
lleva un himno en el alma,
y va esparciendo paz y bendiciones
para hacer del lugar una colonia
del alto cielo, Canaán la mueva.

J. Espada Marrero

CONVENCION MENONITA DE PUERTO RICO

Hace unos pocos años iniciaron su trabajo misionero en Puerto Rico los hermanos menonitas. Se localizaron en La Plata, Aibonito, y allí conocimos entre otros al Sr. Miller, activo líder y hombre de oración.

Esta organización elaboró su programa completo desde el comienzo de su trabajo en la Isla, y lo ha ido desarrollando con paso firme, en espera de logros que se han hecho realidad.

El programa comprendía labor médica en la zona rural, educación, evangelización, publicidad, organización de iglesias y clínicas rurales, distribución de literatura evangélica. El liderato se ha distinguiddo siempre por su vida consagrada, su espíritu de servicio, su disposición para el sacrificio y la práctica continuada de la oración. Así se fortalece y se sostiene este personal empujando el carro, promoviendo la obra evangélica en una extensa región que se extiende del mismo corazón de nuestra isla hasta la zona metropolitana en el Norte.

LA OBRA MEDICA EN SUS COMIENZOS

En el centro La Plata de Aibonito estableel primer centro médico. Acudía a este lugar una numerosa población rural en busca de tratamiento, ayuda para mitigar sus dolores, recursos para aminorar los efectos de achaques que agobian a nuestros compueblanos del centro de la isla.

Hubo intensa labor evangélica, distribución de literatura, y se disfrutó en los cuarteles menonitas en La Plata de un ambiente espiritual que contribuía a la feliz realización del trabajo cristiano. Tuvimos la oportunidad en cierta ocasión de asistir a una reunión de líderes que oraban por el feliz desarrollo de aquel programa.

HOSPITAL MENONITA - AIBONITO

Se tomó algunos años el movimiento para hacer realidad lo que fué un proyecto y motivo de mucha oración, de mucho ruego. Se trataba de construir, equipar y poner a funcionar un hospital moderno con capacidad para atender la población de una zona con miles de habitantes. En esta obra, y en otras de la Convención ha estado siempre muy interesado al Dr. Troyer y su activa esposa. A esta tarea han dado una buena parte de sus vidas, y aún siguen sirviendo al pueblo y al Reino.

Se trata de una institución médica, bien localizada, bien equipada y dirigida por un personal evangélico que trabaja con gran abnegación. La influencia del evangelio se nota apenas llega uno al lugar y disfruta del ambiente saludable que se produce.

Por recomendación del cuerpo médico, a consecuencia de una de esas anormalidades físicas que produce el tragín del pastorado, tuvimos la necesidad de recluirnos en el Hospital Menonita de Aibonito durante toda una semana, no para descansar sino para curarnos.

Nuestras experiencias allí fueron muy agradables, y podemos afirmar que aquello, sin lugar a duda, fue una oportunidad para fortalecer el organismo y vigorizar el espíritu. Entendimos que una obra grande estaba en franco desarrollo, y el Señor estaba allí.

INSTITUTO BIBLICO

Con la visión de levantar una obra evangélica que necesitaría obreros nativos y extranjeros, organizaron los hermanos Menonitas un instituto en La Plata con énfasis en el entrenamiento de jóvenes de ambos sexos para el ministerio. El instituto ha funcionao durante varios años. Algunos de los graduados han continuado estudios graduados en Estados Unidos, y han regresado a servir en Puerto Rico.

Actualmente dirige el Instituto Bíblico el Rdo. Lorenzo Greaser. Ofrece cursos nocturnos. El Rdo. Greaser es un buen predicador, un pastor dinámico. Además de dirigir el Seminario en La Plata, pastorea una activa iglesia en Aibonito. Nos impresionó agradamente el informe presentado por esta iglesia a la Convención Anual de los hermanos Menonitas celebrada recientemente en el Centro Evangélico de Pulguilla - Coamo.

LABOR EVANGELISTICA

El programa de evangelismo y organización de iglesias se ha desarrollado rápidamente. Varios factores han contribuído: la abnegación de los obreros nativos y continentales, la adquisición del idioma nuestro por nuestros hermanos del continente, el espíritu de sacrificio de nativos y extranjeros. Ya cuentan los hermanos Menonitas con once iglesias organizadas en Puerto Rico y han organizado su Convención Estatal. Presidió la última asamblea de la Convención el Rdo. E. V. Snyder, pastor de la iglesia menonita de Cayey. Actualmente preside la Convención el Rdo. Driver, líder menonita en la zona

metropolitana. Las iglesias cuentan ya con más de 700 miembros.

Hay una nota muy interesante en el historial de la Iglesia Menonita en Puerto Rico. Se trata de la obra más joven, su programa es abarcador y crece. Este año la Junta de la

Acto de entrega de la Propiedad de la Misión Menonita a la Convención Menonita de Puerto Rico; izquierda a derecha: E. V. Snyder, J. Driver, Lcdo. Robert E. Schneider, John Moseman, Presidente de la Junta de Misiones Menonitas, y L. T. Hershey, Secretario de la Convención Menonita de Puerto Rico.

Iglesia Menonita en Estados Unidos acordó pasar documentos y derechos de sus propiedades en la isla a la Convención Menonita de Puerto Rico. El acto de traspaso se llevó a cabo en ceremonia celebrada durante los días de la asamblea anual y como parte del mismo programa. Los Menonitas pueden decir a otros organismos denominacionales: "Ejemplo os he dado".

ORGANIZACIONES

En la Convención Menonita trabajan ya tres organizaciones que promueven el programa de las iglesias. Son La Cooperativa de Crédito de las Iglesias Menonitas, Damas Evangélicas Menonitas Puertorriqueñas y Juventud Evangélica Menonita Puertorriqueña. Cada una de estas organizaciones hace su aportación a la obra.

TRABAJO EDUCATIVO

A este aspecto del trabajo han ofrecido los Menonitas atención especial, localizando sus escuelas donde mejor servicio puedan prestar éstas a la comunidad.

Organizaron y sostienen la Academia Betania localizada en el Barrio Pulguilla de Coamo. Nuestro viejo amigo Antonio Enmanuelli, en un gesto de gratitud y después de un tratamiento médico donó de su finca una parcela de diez cuerdas para levantar este centro educativo. Un gesto de filantropía realizado a tiempo, pura generosidad.

Sus edificios son elegantes. Sirve a este centro educativo un personal docente bien preparado bajo la dirección del Sr. Gerald Wilson, ayudado por el Administrador Auxiliar Sr. Lervy Yoder. Tienen ya organizados los programas para la escuela elemental e intermedia. Además ofrecen cursos especiales para hacer la escuela más útil a la comunidad. El programa de la escuela está enriquecido con cursos de Biblia, ado-

ESCUELA MENONITA BETANIA

ración, etc., y la matrícula pasa de 200 alumnos procedentes de distintos centros rurales y urbanos.

CANTO, LECTURA Y COMUNICACION

Esas importantes actividades han ejercido gran influencia en el campo donde trabajan los hermanos Menonitas. Han sostenido por muchos años uno de los mejores coros evangélicos de la isla, y ese coro ha servido a iglesias de distintas denominaciones en diferentes zonas. El canto bueno ha sido uno de los recursos más efectivos de esta organización misionera.

Recientemente ha puesto en circulación un servicio de colportaje, provisto de un magnífico vehículo y a cargo de un obrero consagrado que rinde servicio por toda la isla. El hermano José Antonio Santiago atiende a esta actividad bajo la sabia dirección del Rdo. E. V. Snyder.

El Rdo. T. Hershey llegó al país hace varios años, aprendió el español para escribirlo y hablarlo bien. En sus manos ha estado el programa de publicidad de los Menonitas. Su programa de Radio "LUZ Y VERDAD" ha traído ins-

LA LIBRERIA RODANTE

El Colportor José Antonio Santiago pretende suplir literatura cristiana a las Iglesias y poblaciones del interior y lugares apartados de la Isla. Lleva un surtido de Biblias, Testamentos, Himnarios, libros de estudios Bíblicos y de ayuda espiritual, placas, discos, etc. Está dispuesto a colaborar con cualquiera congregación en sus campañas evangelísticas o directamente en el fomento de la lectura de literatura cristiana. Elvin V. Snyder es el Secretario de Literatura Cristiana y Gerente de este proyecto.

piración a muchos creyentes y ha llevado al Señor a otros. Este espléndido programa ha mantenido un público interesado todo el tiempo. Además, por años ha dirigido un curso por correspondencia a los creyentes interesados en crecer en experiencias y conocimientos de la Palabra de Dios. Esta obra de publicidad dedicadada a la obra evangélica ha sido interesante y variada.

Cerramos este reportaje sobre la obra de los hermanos Menonitas en Puerto Rico compartiendo con ellos el gozo y la inspiración que producen las bendiciones del cielo en un esfuerzo que logra avanzar, colocándose a la vanguardia, sin perder los valores básicos que le sirven de inspiración. Siga bendiciendo el Señor esta obra sana, valiente, que se realiza con sacrificio y con fe.

CALENDARIO DE ACTIVIDADES EVANGELICAS PARA MAYO 1964

IGLESIA EVANGELICA UNIDA

6-7
Estará en Puerto Rico un número de visitantes del Continente visitando las Iglesias.

24 a las 2:00 P. M.
Asamblea de distrito de la Asociación de Caballeros Evangélicos en la calle Unión, Ponce, en la Iglesia Evangélica Unida.

29-30
Instituto de Vocación Cristiana - Yuquiyú

IGLESIA BAUTISTA

18-24
Celebra la Convención Anual en Atlantic City-Aniversario de los primeros 150 años de la obra misionera bautista contemporánea que iniciara Hiran Judson en India. Reunión de tres convenciones bautistas en Atlantic City: Convención Bautista del Sur y Convención Nacional Bautista.
Asistirá a estas importantes reuniones una buena representación de Puerto Rico.

SOCIEDAD BIBLICA AMERICANA

17
La Sociedad Bíblica distribuirá una publicación especial titulada "Recibiréis Poder", el Día de Pentecostés — Mayo 17, 1964. Esta publicación está inspirada en Hechos 2 y obedece a un acuerdo de la Reunión Mundial de Sociedades celebrada en Tokío, Japón. El fin es promover la campaña "La Palabra de Dios para una Nueva Era.

LA REFORMA

1-30
Lista para servir material para las escuelas de verano.

CONCILIO EVANGELICO DE P. R.

2
Reunión del Personal interdenominacional interesado en el programa de planificación en el Seminario Evangélico de P. R.

3-10
Celebración de la Semana de Familia Cristiana. Unidos al Instituto del Hogar. Tema: La Familia y la Ley.

"¿QUE COSA ES LA VERDAD?"

Por M. E. Martínez

Nos parece contemplar el rostro nublado y sorprendido de Pilato, el representante en Palestina del poder político más poderoso de su época, al escuchar de labios de Jesús la declaración de "todo aquel que es de la verdad oye mi voz", todo dicho así, llanamente, sin ninguna señal externa de vanidad o de estupidez.

La respuesta del gobernador romano, "¿qué cosa es la verdad?" implica no sólo una indagación sino principalmente una duda. Pilato, educado en la escuela de los valores exactos, y para quien sólo importaba el ejercicio del poder y de la gloria, no podía penetrar en el campo de las eternas realidades que dan a la vida lo único que la vida tiene de bello y de noble.

¿Quién es ese hombre despreciado y perseguido, valiente y atrevido, y a la vez humilde e indefenso, que se atreve hablar de esa manera? ¿Qué misterio se encierra en su palabra, o mejor dicho, qué poder escondido en su cerebro, en su corazón y en sus manos se convierte en verbo elocuente que vibra como canción bajada del cielo? Porque es evidente que Jesús no hablaba de la verdad abstracta que se esconde entre las nubes blancas de las buenas intenciones o de los sanos deseos, sino de esa verdad que se vive, que es carne y hueso, de esa verdad que era **EL MISMO.**

La mente calculadora de Pilatos no podía entender eso, y se contentó con quedarse en el umbral de la pregunta: "¿Qué cosa es la verdad?" Sin embargo, la conmoción que sufrió su espíritu, de espanto y de duda, le llevó a declarar sensillamente: "Yo no hallo en él ningún crimen."

Antes y después de Pilato, muchos hombres se han hecho la misma pregunta con resultados semejantes; porque la verdad, cuando se convierte simplemente en materia intelectual, se divorcia de la vida y no brinda a éste ninguno de sus beneficios.

Lo que llamamos verdad, en abstracto, no existe. No hay tal cosa que se llame verdad. No podemos decir señalando a un punto: aquí está la verdad. Y es que esta cosa que al parecer se aleja cuanto más se predica y se hace alarde de ella, se ha reñido desde el principio con la hipocresía y el engaño. No puede ser de otra manera, porque **ella es lo que es,** es la misma esencia de la vida. Por eso, fuera de la vida real, la verdad es simplemente un fantasma.

En sentido general, la verdad nos rodea por todas partes. En el universo de las estrellas y de las nebulosas, en nuestro mundo con todo lo que contiene, la verdad la vemos manifestada en trabajo, en actividad, en hechos que entendemos del todo o en parte. Pero donde ella se manifiesta más hermosa y gloriosa es en el hombre, porque es el hombre el único ser de la creación que tiene espíritu inteligente y creativo, es decir, que es capaz de dar a la vida valores que la elevan y ennoblecen, valores que trascienden los límites del tiempo y se prolongan en la eternidad.

Por eso se ha dicho repetidamente que la grandeza de un pueblo no se mide por la riqueza de su hacienda, por el poderío bélico para combatir al enemigo, por su influencia política en el mundo o aún por el número de sus escuelas y universidades, sino más bien por su concepto de la justicia, de la fraternidad humana, de la moral y de la decencia, y de todos esos demás valores que constituyen la verdadera grandeza del espíritu humano.

Desafortunadamente, aparte de nuestras buenas intenciones y propósitos más o menos hechos realidad, nosotros los hombres a menudo nos apegamos demasiado a lo exterior de la vida, olvidando que la otra parte, la interior, es la única que puede conducirnos por senderos de paz y de seguridad. Para ésta reservamos nuestras más bellas poesías y nuestros más conceptuosos sermones. De este antagonismo de valores resulta un estado permanente de inquietud, de vacilaciones, que hacen de la vida una lucha miserable y estéril y de la cual al parecer nunca logramos libertarnos.

Cristo, al venir al mundo, no trajo otra misión que la de dar a la vida su verdadero y último significado. Siendo él la verdad, en su doble aspecto de interior y exterior, podía dar a los hombres no sólo la enseñanza de lo que es bueno sino también el dinamismo apropiado para vivir esa enseñanza. He ahí todo el evangelio. He ahí el significado de toda su vida gloriosa de ejemplo y de palabra, de misericordia y de perdón,, de lucha y de sacrificio. En él la verdad deja de ser un concepto abstracto para convertirse en acción, deja de ser un bello poema o un fogoso sermón para hacerse carne y traducirse en amor, en servicio, en perdón, en vida bien aventurada.

Por eso Jesús, frente al Pilato vacilante y turbado, dijo muy serenamente: "Todo aquel que es de la verdad, oye mi voz". Es decir: todo aquel que siente esa lucha interior entre el bien y el mal pero que se encuentra impotente para decidirse por la verdad, acude a Jesús. Porque es que en Jesús y a través de él alcanzamos la victoria de la fe, esa victoria que pone a nuestra disposición todos los recursos y todos los poderes que nos hasen dueños de la vida para hacer de ella un padazo de la gloria.

Davis, California

NORMAS PARA EL CONCURSO DE LA SOCIEDAD BIBLICA

Para producir letra y música de un himno para la campaña "La Palabra de Dios para esta Nueva Era".

Las Sociedades Bíblicas han iniciado una campaña mundial con el fin de triplicar en tres años la circulación actual de las Sagradas Escrituras. Para 1966 se espera que la distribución total alcance a 150 millones de ejemplares.

Entre los varios proyectos de publicidad para esta campaña en América Latina, se encuentra la composición de un himno original bajo el tema "LA PALABRA DE DIOS PARA UNA NUEVA ERA".

El Comité Editorial del Departamento de Información y Promoción de las Sociedades Bíblicas en América Latina acordó en su última reunión invitar al pueblo evangélico a participar en este concurso, cuyas bases son las siguientes:

1. El himno deberá tener un mínimo de tres estrofas y un coro.
2. La música será de carácter marcial.
3. Se ofrece un premio de $50.00 dólares por la letra y otro tanto por la música. En caso de que el autor premiado haya presentado letra y música, recibirá un premio de $100.00 dólares.

Los originales deben enviarse al Sr. Aristómeno Porras, Apartado 20820, México 6, D. F. Este concurso se cerrará el 30 de junio del presente año. Las Sociedades Bíblicas publicarán los trabajos premiados dando crédito al autor o autores y (letra y música).

Agradecemos toda cooperación que se preste a este concurso.

"La Palabra de Dios para una Nueva Era"
150 millones de vólumenes de las Escrituras para distribuir en 1966

Campaña Mundial de las Sociedades Bíblicas Unidas

EL ANUNCIO:

El Concilio de las Sociedades Bíblicas, reunido en la Capilla de Todos los Santos, Rikkyo Gakuin, de la Universidad San Pablo en Tokio, Japón, el domingo de Pentecostés, 2 de junio de 1963, lanzó su campaña oficial de tres años que se conocerá con el nombre **"La Palabra de Dios para una Nueva Era."**

El anuncio oficial lo hizo el Arzobispo de York y presidente de las Sociedades Bíblicas Unidas, Dr. Frederick D. Coggan con las siguientes palabras:

> "Hemos resuelto, con la ayuda de Dios, llevar a cabo una campaña mundial en gran escala, como nunca antes habíamos soñado, una campaña cuya meta es triplicar la circulación anual de las Sagradas Escrituras durante los próximos tres años. La circulación actual es de 50 millones de ejemplares. Hemos planeado y así lo hemos propuesto, aumentar la circulación a 150 millones en 1966"

La culminación de esta campaña coincide con el 150 aniversario de la fundación de la Sociedad Bíblica Americana en el 1966. Si logramos la meta de circular en ese año 150 millones de ejemplares de las Escrituras habremos circulado mundialmente un millón por cada año de fundada la Sociedad Bíblica Americana.

EL DATO:

Actualmente las Sociedades Bíblicas Unidas circulan 50 millones al año. Esa cifra se intenta aumentar en la forma siguiente:

85 millones en 1964
110 millones en 1965
150 millones en 1966

¿Qué nos reta a luchar por este aumento en circulación?

a. La Explosión Poblacional:

Debemos saber que antes de terminar de leer esta oración habrán nacido en el mundo 10 niños. Esta cifra no es exagerada. La explosión poblacional es tal que la cifra se aumenta en un millón cada semana.

En el año 1940 hablábamos de una población mundial de "un poco más de dos billones". Hoy hablamos de tres billones y se nos dice que en el año 2,00 será de seis billones.

Estas cifras astronómicas implican lo sigiente:

a. Aumento en el hambre del humano en muchas áreas ya que el aumento poblacional es en áreas del mundo donde el alimento por persona es menor.
   Por tanto, hay que sensibilizar el co-

razón del individuo al hambre del prójimo y moverle amisericordia.

b. Aumento de jóvenes en sus años formativos y de adultos mayores ya que la razón por la cual se ha creado una explosión poblacional es el mejoramiento de la medicina moderna que extiende el promedio de edad del humano.

B. Aumento de Literacia:

El mundo se dirige a golpe hacia la literacia. La conquista del anafalbetismo será un hecho pronto. Se dice que hay 500 millones de personas entre las edades de 15 a 50 años que no pueden leer. Pero la UNESCO tiene planes de enseñar a leer a 350 millones de esos analfabetos en los próximos cinco años.

Este aumento en literacia tiene implicaciones muy serias para nosotros.

a. La literacia por sí es un vacío, hay que proveer libros para satisfacer el hambre de lectura. Pero, ¿cuál será la letra escrita en los libros? ¿No nos damos cuenta los cristianos que la demanda principal debe ser leer La Palabra de Dios?

b. La literatura de propaganda comunista se distribuye por billones; la influencia de religiones no cristianas crece. El Islam anualmente crece en dos millones y gana otro millón más de adeptos. Las religiones antiguas orientales se van revitalizando. Todas estas fuerzas compiten por ganar la mente y el corazón del hombre moderno.

C. Una Nueva Era:

No podemos negar que vivimos al borde de una nueva era. No es difícil comprender que las cosas **hoy** son distintas a las de hace 20 años atrás. ¡¡Vuelos "jets" trans-oceánicos en 6 horas solamente; máquinas electrónicas que "piensan", "recuerdan" y hacen el trabajo de cientos de personas; pruebas nucleares con bombas de varios megatones (1 megatón igual a 1 millón de toneladas de TNT); viajes espaciales de cosmonautas que dan la vuelta a la tierra en 88 minutos!!

EL RETO

El reto del mundo a las Sociedades Bíblicas que distribuyen la Palabra de Dios se nota en la desproporción entre el crecimiento de la población del mundo y la circulacióu total de las Escrituras en lo que va del siglo veinte. Se comparan los períodos **1901 a 1920, 1921 a 1940 y 1941 a 1962.**

En los veinte años entre 1901 a 1920 hubo un aumento en la población mundial de 95 millones. En ese mismo período las Sociedades Bíblicas distribuyeron 280 millones de Escrituras. En el período similar de 20 años entre 1921 a 1940 las Sociedades Bíblicas circularon 466 millones de Escrituras casi al doble, pero el aumento poblacional fué de 480 millones. En el último período de 1941 a 1962 se aumentó la circulación a 545 millones de Escrituras, sin embargo la población mundial aumento a 894 millones.

EL ESFUERZO

Ante este reto deseamos esforzarnos por responder a las demandas de la "nueva era". Debemos responder así:

a. Las Sociedades Bíblicas, intensificando **la producción** y la **distribución.**

b. Las Iglesias, no solo **usando** las Escrituras adecuadamente, sino **participando** en el programa de distribución.

c. El mundo entero, sabiendo que hay una **Palabra del Señor** para esta era.

En adición, tenemos las siguientes metas específicas:

1. Una Biblia para cada hogar
2. Un Testamento a lo menos para cada cristiano
3. Una porción para todo aquel que sabe leer
4. Una oportunidad a cada miembro de la Iglesia para que participe en la distribución local de Escrituras.

EL PLAN DE LA AGENCIA DE PUERTO RICO

Circulación:

En armonía con este ambicioso plan de circulación la Agencia de Puerto Rico y República Dominicana se propone distribuir las siguientes cantidades en los próximos tres años:

En 1964 — 1,000,000 Escrituras
En 1965 — 1,250,000 Escrituras
En 1966 — 1,500,000 Escrituras
Total en 3 años — 3,750,000 Escrituras

Materiales Bíblicos:

Usaremos todos los que tenemos, pero los

especiales de la campaña son los siguientes:

a. Las Biblias serán las ediciones RVRo43 (pequeñas) y la RVo53 (mediana)

b. Los Testamentos Especiales serán el que lleva por título "La Palabra de Vida" (RVR250) y el Testamento Ilustrado (RVR250IL)

c. Todas las porciones hermosas RVR530 y la porciones nuevas en español sencillo tales como "Carta de un Preso" (Filipenses) y otras porciones tales como "San Pedro dice....."

d. Todas las selecciones conocidas tales como las de Navidad, Resurrección, Encontrado y El Sermón de la Montaña, más las nuevas a publicarse, tales como "Dialogando con Jesús", "Hechos Dos", etc.

FORMA DE SUPLIR EL MATERIAL BIBLICO

a. La Sociedad Bíblica proveerá las Biblias a precios especiales con descuentos. Estos comenzarán a regir durante la campaña a partir del 1ro. de noviembre de 1963.

b. Los Testamentos excepto el ilustrado se proveerán con un descuento de 50% cuando se compren en cantidades de 50 o más. El ilustrado tendrá un descuento especial.

c. Las porciones y selecciones se proveerán **gratis** como **donaciones** a las iglesias locales, ó misiones solamente (no a individuos) a base de un plan de **"ofrenda de gratitud"** de parte de la iglesia, denominación o misión.

Para ello la Sociedad Bíblica requiere un pedido por escrito del funcionario o funcionarios oficiales de la iglesia indicando cantidad, actividad evangelística en que se van a usar las porciones y selecciones y la fecha. Al terminar la actividad agradeceremos un breve informe de su distribución.

La Sociedad Bíblica espera que la organización beneficiada nos envíe una ofrenda según sus posibilidades.

Ayudará a la Sociedad Bíblica si los materiales se van a recoger a nuestro depósito para evitar los gastos de acarreo.

AYUDA TECNICA DE LA SOCIEDAD BIBLICA

La Sociedad Biblíca ofrece sus servicios para ayudar a las iglesias a organizar sus campañas de distribución bíblica casa por casa ó utilizando otras técnicas de distribución. Esperamos que nos usen pues estamos seguros que podemos servirles.

NUESTRA ESPERANZA:

Decía el Dr. Coggan en Tokío: "Os llamo a que llevéis el evangelio a esos millones y millones de personas que también tienen derecho a participar en la experiencia de la salvación, del amor de Dios y de la comunión con el Espíritu Santo. Os invito a esta gloriosa tarea en el nombre del Dios trino a quien sea la gloria y de quien es el reino, el poder y la gloria por todos los siglos. Amén".

La Agencia de Puerto Rico y República Dominicana espera que las iglesias se unan en esta gran tarea de los próximos tres años.

El Señor nos bendiga.

Fraternalmente en Cristo,

Rev. GILDO SANCHEZ

Secretario Ejecutivo

Abril de 1964

LA PRIMERA IGLESIA DE RIO PIEDRAS CELEBRA LA SEMANA DE LA FAMILIA

Esta actividad resultó muy interesante y saludable. Tuvimos con nosotros durante toda la semana a la Sra. Margarita Webber, esposa del Rdo. Aaron F. Webber quien fuera superintendente de la Obra Bautista en Puerto Rico durante varios años.

La Sra. Webber ofreció a la congregación una serie de conferencias evangélicas y bien ilustradas. Constituyeron estas conferencias una valiosa contribución al programa de la iglesia y del hogar cristiano.

En cada ocasión pudimos apreciar sus profundos conocimientos de la Biblia, el dominio de la materia, la organización de sus ideas, su erudición y su habilidad pedagógica.

Noticias y Puntos...

(Viene de la página 7)

vías de realizarse desde el año 1953.

20,000 cruzados hacen campaña de evangelización en gran escala en Caracas, Venezuela

Estos han sido designados ya para ocuparse en la distribución de porciones de Escrituras y Nuevos Testamentos, que se unirán a los directores de una gran campaña de evangelización en gran escala en la república de Venezuela, empezando en la capital Caracas. El Secretario de la Sociedad Bíblica Mr. Borden ha emprendido tal movimiento para interesar a los 20,000 miembros de las iglesias a que compren y distribuyan mediante venta y regalos de 2 Biblias, 5 Nuevos Testamentos, 50 porciones y 50 selecciones cada uno. Las selecciones son dadas gratis a los "Cruzados". El resto de las Escrituras son vendidas a ellos por la Sociedad Bíblica a un costo reducido. Cada miembro de cualquiera iglesia que participe en esta cruzada, se le dará una placa de identificación entre la gente en que se pongan en contacto.

❖ ❖ ❖

ABADES Y SACERDOTES BUDISTAS SE INTERESAN EN NUEVOS TESTAMENTOS FINOS

La buena presentación y la apariencia de los Nuevos Testamentos y lo suave de estos al tacto, cuando son de piel negra y bien encuadernados, sirven de incentivo y atracción a los sacerdotes y abades Budistas. Esto fué notado por Mr. & Mrs. E. T. Frey, misioneros en el extranjero en Thailand, quienes distribuyeron Escrituras y tratados en los templos Budistas. No simplemente les agradaba la apariencia de los Nuevos Testamentos, pero les incitaba a leer su contenido, y hacer preguntas sobre el contenido de sus lecturas del Génesis y Proverbios de Salomón, sobre el concepto de la creación y la Sabiduría práctica del Libro de los Proverbios de Salomón, que contiene máximas populares del conocimiento de los sacerdotes y monjes budistas. La señora Frey, al escribir al Secretario de la Agencia Biblíca Choi de Thailand, agrega "que uno de los medios de ponerse en habla y contacto con los budistas, es la presentación de estos libros bien encuadernados y de preciosa presentación—porque les incita a hacerles preguntas.

VENEZUELA Y EL VATICANO

La comunidad evangélica venezolana fué sorprendida el viernes pasado, 6 de marzo de 1964 con la noticia de que el Presidente había firmado el decreto llamado Modus Vivendi. Modus Vivendi substituirá la Ley de Patronato existente con la Iglesia Católica por más de un siglo. Las disposiciones del mencionado decreto son aún desconocidas por el pueblo. Sí se sabe que es la culminación de negocios por espacio de un año con representantes del Vaticano. El decreto debe ser ratificado por el Congreso.

¿Cuál será el futuro para la naciente comunidad evangélica, producto de un cuarto de siglo de labores misioneras? ¿Qué nos muestra la pasada experiencia? España y Colombia, atadas por Concordato nos dicen de:

1—Restricciones de carácter social — casamiento, entierro, etc.

2—Pérdida de empleo.

3—Limitación en la tenencia de propiedades de la iglesia evangélica.

4—Persecución — abierta o velada.

5—Cierre de iglesias.

6—Control sobre la educación pública y privada, y sobre otras instituciones y agencias de bienestar social.

La posición de la iglesia evangélica es de firmeza, enfrentando la situación confiando en Dios y en el sostén espiritual y material de los hermanos evangélicos de otros países.

La Unión Evangélica Pentecostal Venezolana con la cual estamos colaborando los Discípulos de Cristo en un proyecto de cooperación cristiana ha contemplado por algún tiempo el establecimiento de una Granja-Escuela para educar los niños de hogares en desventaja social y como contribución a la educación en este país. Los líderes han presentido este día y ahora, lo que fué acariciado como un sueño demanda inmediata realización.

En el nombre de Nuestro Señor, la ceremonia de rompimiento de terreno ha sido fijada para el próximo agosto, acto este con el cual se iniciarán los trabajos de la Convención Anual. El Rdo. Florentino Santana, Presidente de la Convención Mundial de nuestra hermandad que se reunirá en Puerto Rico en 1965, estará con nosotros en Venezuela en esa ocasión de la convención anual y en este acto de fe, dedicación, confianza y valor cristiano.

Este es un momento de prueba para la naciente comunidad evangélica en Venezuela. Es también oportunidad de demostrar nuestra solidaridad con esta hermandad ultramarina que tan sacrificialmente testifica y proclama la verdad del Evangelio.

Hacemos un llamado a la iglesia evangélica de P. R. a aportar su esfuerzo a este proyecto de tanto alcance y necesidad en este momento histórico de la comunidad evangélica venezolana.

J. M. Rivera

Barquisimeto, Ven.

9 de marzo de 1964

¿ESTAMOS SUPERANDO NUESTRA ENSEÑANZA BIBLICA?

Por Manuel Flores Vigueras

Es verdad que todas las iglesias evangélicas aspiran a superarse en la tarea de la Educación Cristiana, preferentemente por la vía tradicional de la Escuela Dominical. Aun la Iglesia Católica reconoce que este organismo ha figurado en la historia como signo de sabia estrategia en la obra didáctica del protestantismo. No es extraño que, emulando a nuestro empeño, varias iglesias católicas romanas ensayen una copia de esa escuela.

Pero es tiempo de introducir reformas que coloquen a esta institución en una agencia educativa a tono con los modernos adelantos de la pedagogía y, sobre todo de la forma de hacer existencial el conocimiento de la verdad y el Evangelio de Cristo. No que se busquen cambios por el mero prurito de hacerlos o para alterar las verdades eternas de Dios en Cristo. Los cambios que son siempre necesarios, son aquellos que se imponen de manera inescapable en materia de métodos y organización.

Debiéramos comenzar, a lo menos, por introducir urgentes cambios en el tipo, preparación y uso de materiales de enseñanza. Las juntas de educación cristiana de prácticamente todas las denominaciones que laboran en los Estados Unidos —país que nos aventaja en el desarrollo y perfeccionamiento de la pedagogía religiosa— están afirmando un notable paso hacia adelante en la transformación casi total de los materiales y cursos de enseñanza que ofrecen a las iglesias locales.

En nuestra América Latina aún estamos aferrados, por apego a la línea de menor resistencia, al mismo tipo de material que comenzó a producirse a principios del siglo: cuadernillos con "lecciones uniformes", sobre base de simple cronología bíblica apuntalada con exágesis de "verso por verso" y con sus consabidas "aplicaciones" que tienden más bien a moralizar que a insuflar la Verdad Evangélica. Parece que así el propósito ha sido dar al mundo alumnos buenos, pero no cristianos hijos de Dios. Ese sistema inveterado nos ha producido en la América Latina, no la legión de educadores cristianos que necesitamos, sino improvisados exhortadores y expositores biblicistas, "nuestros" verbalistas en postura dogmática.

Es por esto que recientemente se fundó en América Latina (1961 - Perú) lo que pocos conocen todavía, la Comisión Evangélica Latinoamericana de Educación Cristiana; organismo que asume como su primera e inaplazable tarea la publicarial didáctico que responda a las necesidades actuales de la Escuela Dominical en nuestro siglo. Es así que, recogiendo el legado de la primera Conferencia de Educación Cristiana (1949 - Buenos Aires) y el producto de las comisiones de currículo que posteriormente estructuraron cursos para Escuelas Dominicales, de Vacaciones, de adiestramiento a maestros, etc., esta Comisión le da un nuevo y más vigoroso impulso a la promoción del **Curso Evangélico para la Escuela Dominical.**

Este curso responde, en efecto, a la demanda de nuevos métodos, más eficaces y pedagógicos para el conocimiento de la Verdad bíblica, de los hijos de Dios y de la vinculación del hombre con El mediante Cristo.

Las iglesias que "se han aventurado" a experimentar este material encuentran que su más destacado valor está en eso que en inglés se entiende por "approach", el enfoque que todo maestro busca para presentar esta Verdad a sus alumnos. En otras palabras, su metodología se basa en el alumno como **punto de partida**; o sea, que toma al hombre —a la manera de Jesús— como determinante del proceso de enseñanza. No es extraño entonces que el temario no siga ese fácil camino de catalogar asuntos por libros y eventos bíblicos: la creación, historia de Jesús, los profetas ... (datos, fechas, biografías, doctrinas fragmentadas).

En cambio, si el alumno es punto de partida, el Evangelio se convierte en el centro de interés de ese alumno y mira las Escrituras como un libro precioso que tiene que ver con sus problemas actuales y humanos. De aquí que el temario del Curso Evangélico Hispanoamericano para la Escuela Dominical haya producido textos como: La personalidad del Divino Maestro, La vida abundante en Cristo, Qué significa ser cristiano evangélico, La juventud frente al amor y all matrimonio, El uso de la Biblia en nuestra vida diaria, La niñez de Jesús, Vida y Ministerio de Jesús, etc.

Los maestros de Escuela Dominical en América Latina están dándose cuenta de la bondad de este Curso, pues se trata, además, de un material que en sí mismo sigue un proceso de renovación para superarse en su forma y contenido. En el presente año se inician los trabajos de su revisión total. Las unidades que van agotándoce —pues la demanda es cada vez mayor— serán reeditadas previa su revisión y a través de las críticas francas y positivas que se reciben de todas partes.

(Pasa a la página 20)

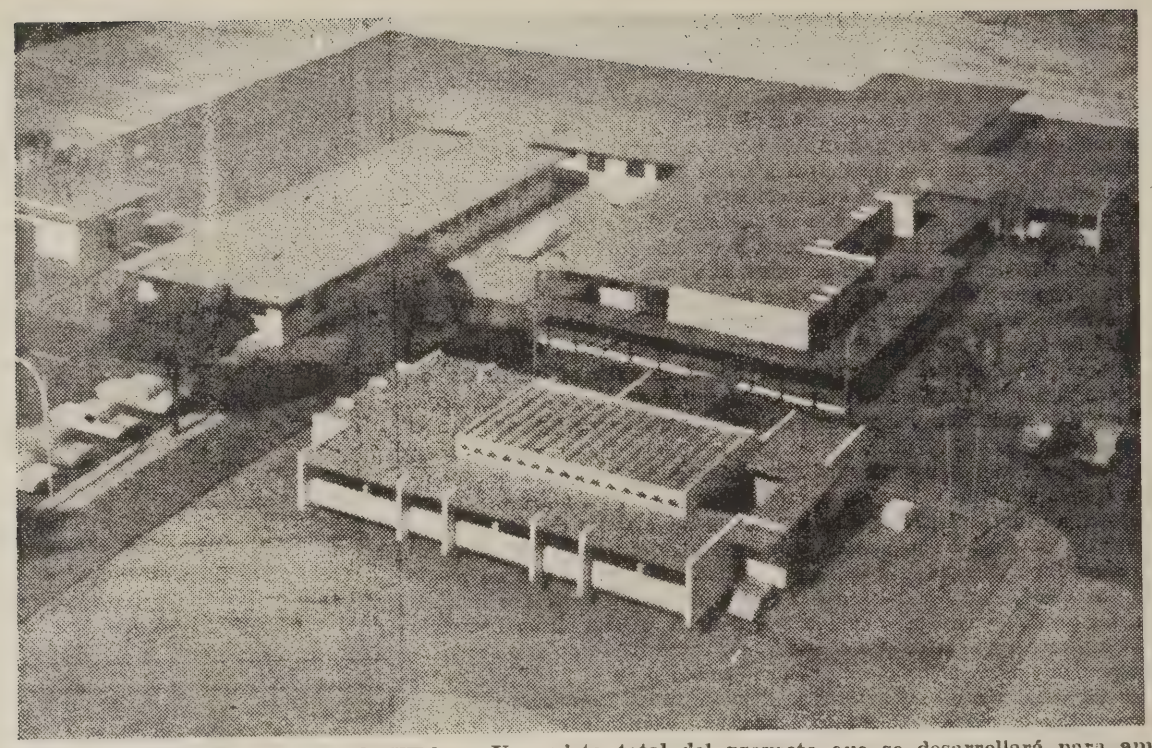

NUEVO HOSPITAL MENONITA. —Una vista total del proyecto que se desarrollará para ampliar el Hospital Menonita y que ya comenzó a realizarse. Esta ampliación incluirá también una renovación de su personal profesional y técnico para poder prestar más servicios especializados, incluyendo doctores especialistas en diversas ramas. (Foto SET).

¿Estamos...

(Viene de la página 19)

Estas líneas son una invitación a las iglesias evangélicas de nuestro continente a **probar** los servicios de un material que se ha planeado, escrito y editado por latinoamericanos (42 autores produciendo 181 textos).

Este curso puso fin a la era de las traducciones y adaptaciones. Este curso preocupado con la graduación pedagógica, ofrece materiales para los departamentos de: Párvulos, Infantil, Primario Superior, Secundario, Secundario Superior, Jóvenes, Adultos Jóvenes y Adultos.

Solicite este material de las distribuidoras: Casa Unida de Publicaciones, Apartado 97 bis, México 1, D.F.; Librería "La Aurora", Corrientes 728, Buenos Aires, Argentina; Librería "La Reforma", Calle Arzuaga 11, Río Piedras, Puerto Rico; Librería "Luz y Verdad", Apartado 1386, Lima, Perú; Librería "El Sembrador", Casilla 2037, Santiago, Chile, o la librería evangélica más cercana.

El Comité Editorial de CELADEC está a sus órdenes para ofrecer toda suerte de informacóiones o aclaraciones sobre este Curso (Apartado 7151, México 1, D. F.)

LOS ESTUDIOS DE "LUZ Y VERDAD"
OFICINA Y ESCUELA INTERMEDIA

The entry form 3510 for change of location submitted to the Department for approval.

PUERTO RICO EVANGELICO

Familia Puertorriqueña
que prestigia el evangelio
Rdo. Jordán — Ciales, P. R.

NUMERO DEDICADO A LA FAMILIA

25¢

Puerto Rico Evangélico
Mayo de 1964
Año 51 Núm. 1308

JUNTA DE PUBLICACIONES

PRESIDENTE:
Rdo. Gilberto Robles

DIRECTORES

Dr. Tomás Rico Soltero
Rdo. Rafael Boisén
Rdo. Nehemías Cintrón
Rdo. William Cruz Ginorio
Rdo. José M. Erazo
Rdo. Miguel Limardo
Dr. Diego Rico Soltero
Dr. Tomás Rosario Ramos
Dr. Oscar Rodríguez
Dr. Michael Saenz
Dr. Harry Zech.

JUNTA DE REDACTORES

Rdo. Gilberto Candelas
Director El Misionero
Rdo. Jorge N. Cintrón
Exdirector
Rdo. Hipólito Cotto Reyes
Exdirector
Sr. Eloy Estrada
Presidente de la Asociación de Caballeros Evangélicos de P. R.
Rdo. Miguel E. Martínez
Exdirector
Rdo. Diego Rico Soltero
Director La Voz Presbiteriana
Rdo. A. Rivera Rodríguez
Secretario Ejecutivo Concilio Evangélico de Puerto Rico
Rdo. Domingo Rodríguez
Presidente Concilio Evangélico de Puerto Rico
Rdo. Francisco J. Rodríguez
Director del Defensor Hispano
Rdo. Tomás Rosario Ramos
Exdirector El Evangelista
Rdo. Miguel A. Valentine
Exdirector
Rdo. Samuel J. Vélez
Exdirector

PUERTO RICO EVANGELICO

Afiliado al Concilio Evangélico de Puerto Rico
Director y Administrador: Dr. Bartolomé Cotto Reyes
Dirección Postal: Apartado 744, Río Piedras, P. R. - 00928
Oficinas Editoriales: CENTRO EVANGELICO
Calle Robles 54, Río Piedras, P. R.

LA POSICION OFICIAL DE PUERTO RICO EVANGELICO, de su Junta de Publicaciones y de las Misiones representadas en la misma, estará reflejado exclusivamente en nuestra página editorial. Puerto Rico Evangélico concede amplia libertad a todos sus distinguidos colaboradores para expresar sus opiniones y las posiciones de sus respectivas denominaciones o iglesias, sin que ello necesariamente implique un endoso de nuestra parte, ni que nos solidarizamos con las mismas. Nos reservamos el derecho de agregar una "Nota de Redacción" a cualquier artículo sometido y a publicar cualquier artículo en todo o en parte, según nos lo permita nuestra política editorial y las limitaciones de espacio.

CONTENIDO

Editorial — Anselmina Gautier 3
La Mujer Cristiana en el Hogar — Miguel Limardo 4
El Vivir de los Muertos — Gilberto A. Vélez 6
El Mundo del Cristiano — Pablo Cotto Ortiz 8
La Justificación — John Murray 10
Estampas Maternales — F. Jiménez Barbosa 13
Concilio Evangélico de P. R. — Samuel Silva Gotay 15
Exodo en las Iglesias — Gilberto Candelas 18

Puerto Rico Evangélico is published monthly at the printing press of Puerto Rico Evangélico, Inc., at No. 54 Robles Street, Río Piedras, Puerto Rico. It has been admited for circulation as second class matter at Ponce, Puerto Rico, on July 10, 1912, under the Law of October 18, 1917. Subscription price is $1.50 in Puerto Rico and U.S.A. Second class postage paid at San Juan, P. R.

Este número fue impreso en "La Primavera Inc." por limitaciones en nuestro taller.

EDITORIAL

Las Ignoradas

Hace tiempo que llevo, a modo de aguijón, como el apóstol, la inquietud de haber negado expresión a un clamor que imponen: de un lado, la razón y del otro, el deber. Quisiera escribir algo sobre ellas: las madres ignoradas.

Apenas llega la primavera con su profusión de colores, y fragancias se empieza a pregonar la proximidad del Día de las Madres. Se selecciona la madre ejemplar de cada comunidad. La propaganda comercial va señalando día tras día la cercanía del segundo domingo de mayo.

Por un momento surgen del anonimato las madres, las abnegadas, las incansables, las más altas exponentes del evangelio de la propia renunciación. Pero a pesar de toda la algarabía, a pesar de toda esta explosión de amor ocasional para las madres, muchas de ellas no reciben el homenaje espiritual a que tienen perfectísimo derecho.

No necesito forzar la imaginación para evocarlas. El mundo está lleno de ellas. No pueden competir con las más afortunadas como no compite la rosa de Francia con la semiescondida violeta del país. Y las voy recordando una a una con sus semblanzas únicas.

La analfabeta: la vida no le dió la oportunidad de ir a la escuela porque antes las aulas escolares eran ensueño vedado a las clases más humildes. No pudo aprender a leer ni a escribir, pero hizo voto de pobreza y trabajó para que el hijo estudiara como estudian los hijos de un gran señor. El triunfo del hijo fue para ella su propio triunfo. Asistió humilde, rezagada, a la graduación del hijo. Su hora de gloria tenía sabor a lágrimas. Muchas veces la urgencia de la movilización social impulsó al recién llegado a ser ingrato. La cocinera o la planchadora no conocían la etiqueta de la mesa ni podían hablar correctamente. Los logros del hijo no dieron dividendos de felicidad. . .

Hay otra madre que no puedo dejar de mencionar. Es ella: la madre del hijo que erró el buen camino. Quien sabe tuvo que trabajar para ayudar al marido a sostener el hogar. O tal vez hubo que luchar contra la dureza y el mal ejemplo del que no estuvo a la altura de la paternidad porque el juego, el alcohol y la aventura le hicieron descender del pedestal. Tenía grandes esperanzas cifradas en él. Y hubo vientos contrarios que arrojaron al hijo al sendero equivocado. Ni ruegos, ni amenazas, ni lágrimas hicieron el milagro de salvarle. La infelicidad del hijo la privó de su cuota de ventura. Propios y extraños echaron sobre sus espaldas el látigo de la culpa. ¡Y llevó a cuestas en la calle de la amargura la cruz de la mala reputación del hijo!

Mencionaré una más: la madre que no tuvo hijos. Unas veces sucedió así: Dios no quiso bendecir su matrimonio con descendencia propia. Otras veces fue de esta manera: el amor, esquivo, pasó de largo a su vera—y se fue quedando sola, sola. Pero quedaron huérfanos los menores y hubo que trocar el papel de hermana por el papel de madre. O tal vez la responsabilidad de los padres ancianos la ató al hogar paterno cuando era más joven y luego fue haciéndose dolorosamente tarde. . .

Pero dijo un autor que en el corazón de cada mujer hay un niño dormido. Y la necesitaban. Más de una tía se convirtió en madre. Quizás el niño del vecino clamaba en silencio por mimos y ternezas y no podía regateársele el regazo. Tal vez hubo que criar los hijos del marido viudo. No eran los de su carne, pero eran los hijos de su espíritu. Guardó vigilancia junto a su lecho de enfermo. Se privó del vestido para que el hijo luciera buen mozo. Le alentó en los estudios. Lloró la despedida del hijo que la patria reclamaba a su servicio. Crió a los hijos del hijo. ¡Ella: la madre que no tuvo hijos!

Hablar de la madre es hablar de cosas inefables que no pueden hablarse. Pero hay que decirlas. . . aunque se anude la garganta, aunque se quiebre la voz. . .

LA MUJER CRISTIANA EN EL HOGAR

por el Rdo. Miguel Limardo

"Su lumbre no se apagó de noche"

Proverbios 31:18

El libro de Proverbios se cierra con una magistral descripción de la mujer virtuosa que muy bien se puede afirmar que corresponde al papel de la mujer cristiana en el hogar. Este es uno de los pasajes más bellos de la Palabra de Dios. Son tantas las cosas hermosas que sobre ella se dicen en esta descripción que apenas se puede señalar aquello que está por encima de lo demás. Todo aquí es valioso y significativo. Este es el más justiciero y hermoso tributo que se le puede rendir a la mujer cristiana. Se observará que la imagen que se nos pone delante de esta mujer pertenece a una época rudimentaria. Queremos, sin embargo, mantener esa imagen y hacer las conclusiones pertinentes aplicables a la mujer moderna.

Intentemos, someramente, ver algunas de esas cosas. En primer lugar se le llama "mujer fuerte, cuya estima sobrepuja a la de las piedras preciosas". ¿Queréis un calificativo más propio que éste para la mujer cristiana? La mujer cristiana es una mujer fuerte. Su fortaleza está en Dios. Toda su fuerza la deriva de El por la oración. El hombre que ha tenido la dicha de encontrarla en su camino ha encontrado un tesoro que no se puede comparar al de todas las piedras más preciosas de este mundo.

En su misión de proveedora en el hogar se le compara a un "navío de mercader que trae su pan de lejos". Esta es una figura poética llena de rico contenido. Vemos ahí a esa mujer que camina las distancias y recorre los caminos largos para que en la mesa no falte el pan que han de comer su marido y sus hijos. Y las más de las veces no sólo trae su pan de lejos sino que ella misma se priva de participar de él ya que su más honda satisfacción está en verlo saborear en boca de aquellos que ella ama.

Esa mujer que con tanta abnegación se da a los suyos se da también a los demás, porque de ella se dice que "alargó su mano al pobre y extendió sus manos al menesteroso". En el hogar donde es ella dueña y señora los necesitados encuentran una mano amorosa que se extiende y ofrece un alivio a su necesidad.

Cuando llega el invierno su familia no tiene temor de la nieve porque toda ella "está vestida de ropas dobles". Es que la mujer cristiana es previsora. Se anticipa a las necesidades. Es muy conocida de todos nosotros. Su afán es perenne. Ella zurce, remienda y hace maravillas con sus manos. Es la última en acostarse y la primera en levantarse. Y donde los otros no ven la necesidad ella ve y se adelanta.

De su marido se dice "que es conocido, en las puertas, cuando se sienta con los ancianos de la tierra". Tiene que ser conocido, seguramente, tanto por su apariencia como por sus palabras. La apariencia de un hombre muchas veces delata a su mujer. Así también sus palabras. En muchas ocasiones una mujer rencillosa se refleja en un hombre pendenciero. Detrás de un hombre abandonado casi siempre hay una mujer negligente. Por otro lado un hombre bien puesto, moderado en sus opiniones indica que tiene una compañera laboriosa, discreta y juiciosa.

Es natural: el hogar en manos de esa mujer está como un buque en manos de un buen capitán. Difícilmente ese hogar se puede romper. Los hijos se levantarán y serán en el mañana hombres y mujeres de bien. Con sobradísima razón los hijos la llamarán "bienaventurada" y su marido la alabará y se sentirá orgulloso de ella. El último tributo que se le rinde a esa mujer se expresa de esta manera: "Muchas mujeres hicieron el bien, mas tú las sobrepujaste a todas". Estas fueron las palabras que Agustín hizo grabar en el epitafio de su madre Mónica. Muy bien podrían servir también para el epitafio de cada mujer cristiana que al morir lleva consigo la doble satisfacción de haber cumplido con su vocación de esposa y de madre.

Pero hay algo más sobre lo cual deseamos detenernos por un poco de tiempo. Se dice de esta mujer "que su lumbre no se apagó de noche". En el hogar antiguo el fuego era una necesidad contínua. La mujer era la llamada a velar para que no se apagase. Era su custodia. Mantenerlo ardiendo de día no significaba sacrificio alguno. Pero sí de noche. Tenía que estar horas en vela. Despertar una que otra vez y avivar las ascuas. En aquellos hogares donde se apagaba la lumbre de noche el peregrino que buscaba pan y calor no podía allegarse a ellos. El fuego contínuo en el hogar, sobre todo en las horas de la noche, hablaba muy alto sobre la mujer ama de la casa. Es por eso que en el tributo que se le rinde a esa mujer fuerte, entre tantas cosas hermosas se dice "que su lumbre no se apagó de noche".

En el hogar cristiano, ese fuego que nunca se apaga de noche, es símbolo del fervor cristiano, de la fe encendida, de la devoción ardiente que debe prender perennemente en sus moradores. ¡Cuánta necesidad tenemos, en un momento como éste que vivimos, de hogares donde esa fe, ese fervor y esa devoción estén siempre encendidos. Quisiéramos hablarle, de corazón a corazón, al hogar cristiano, a los creyentes que están unidos en la vida matrimonial. ¿Qué hacéis para el cultivo de la vida espiritual en el hogar? ¿Estáis conformes solamente con ir juntos al templo, sentarse juntos y compartir la adoración en la compañía de los demás? ¿Lleváis a vuestros hogares ese espíritu de religiosidad y continuáis buscando el acercamiento a Dios, mano con mano y bien unidas?

Se necesitan hogares en los cuales el hombre y la mujer oren juntos. Que juntos lean un pasaje de la Biblia y doblen sus rodillas. Que se practique eso una vez al día, en la hora más conveniente para ambos. No os imagináis todo el bien que va a traer esto al hogar. A través de esto se fortalecen los lazos matrimoniales. Se echan los cimientos de la vida espiritual en el hogar. El hombre y la mujer que oran juntos irán cada día creciendo más y más en el amor del uno para con el otro; cada día irán comprendiéndose mejor; cada día irán penetrando el sentido de la familia cristiana y de la responsabilidad que tienen al estar unidos en una sola carne por los vínculos del amor matrimonial. Mucha de la incomprensión que hay entre el hombre y la mujer será quitada. Mucha de la fricción será eliminada. Muchos resentimientos serán borrados de una vez y para siempre.

Nos alarma sobremanera la ingente ola de hogares desquiciados, de parejas matrimoniales rotos de la noche a la mañana. ¡Cuántas veces hemos visto matrimonios que creíamos felices, porque tienen aquellas cosas que muchos creen traen la felicidad al hogar, desvanecerse con la nube fugaz de nuestro cielo! En esos hogares hay de todo pero no de aquello que verdaderamente da la estabilidad a la familia. Se carece de vida espiritual. No hay allí un lugar para Dios. No es extraño, pues, que el fracaso se produzca. En el hogar donde hombre y mujer, juntos, buscan a Dios nada en el mundo puede destruirlo. Bien se dice: "la familia que ora unida se mantiene unida". Ese hogar es como la casa edificada sobre la roca. Vendrán las lluvias de la adversidad y soplarán los vientos de todos los infortunios pero nada podrán contra aquella casa.

Pensemos lo que esto significa para los hijos que se levantan en ese hogar. No creemos que haya nada más grande ni mejor que una madre y un padre puedan hacer por sus hijos que doblar las rodillas juntos y así, sintiendo la necesidad que tienen de fortaleza divina, pedir la dirección de Dios para poder criar los hijos que El les ha dado y ponerlos en las manos de Dios para que los cuide, los dirija y les imparta su bendición. Esa oración irá también ejerciendo una influencia poderosa en la vida de los hijos Es posible que, por el presente, ese hijo por el cual estáis orando no siga el camino que usted le está indicando. Pero llegará un momento cuando se dirá a si mismo: **papá y mamá oran por mi.** En ese momento se iniciará su retorno a Dios y sus oraciones serán contestadas. Creemos firmemente que Dios siempre oye las oraciones de padres cristianos. Aunque no lo veamos desde aquí, algún día lo veremos desde la eternidad.

Quisiéramos señalar, antes de terminar este mensaje, que es la mujer la llamada a llevar adelante esta empresa de buscar a Dios juntos. "Su lumbre no se apagó de noche". Si, es ella la que tiene que velar porque el fuego de la vida espiritual no se apague. Hacemos un llamamiento a toda madre y esposa. Comience esta práctica en su hogar. Invite a su esposo a orar con usted y a escuchar un pasaje de la Biblia. Sobre todo, llamamos la atención al matrimonio joven. En los comienzos de la vida matrimonial es mejor. Si usted está empezando ahora a echar los cimientos de su hogar, hágalo así. Acérquense, dénse las manos y oren juntos. Su hogar será siempre un hogar bendecido. Mañana, cuando vengan las pruebas, surjan los problemas, se amontonen las dificultades, ustedes encontrarán siempre la manera de salir adelante porque Dios estará con ustedes. Ese hogar que se está edificando así no habrá nada en el mundo que pueda destruirlo.

El Vivir de los Muertos

Gilberto A. Vélez

Cuenta el Génesis que hizo Dios al hombre a su imagen y semejanza para que señoreara sobre toda la creación. Lo puso en el Edén para que lo labrara y lo guardase y le dijo: "De todo arbol del huerto podrás comer, mas del árbol de la ciencia del bien y del mal no comerás; porque el día que de él comieres, ciertamente morirás." Para que no estuviese solo dióle Dios una compañera que fuese ayuda idónea, pero fue muy prontamente mal aconsejado dicen que por una serpiente que le dijo: No moriréis; sino que sabe Dios que el día que comáis de él, serán abiertos vuestros ojos, y seréis como Dios, sabiendo el bien y el mal. En ese mismo instante empezó el amargo vivir del hombre porque evitó Dios que comieran del árbol de la vida. Tuvo el hombre la oportunidad de vivir eternamente porque el árbol de la vida estaba en el huerto, pero no lo vió. Tuvo Dios el propósito de dar una vida al hombre hasta la eternidad pero él no probó lo autorizado y comió de lo prohibido. Dios castigó a la mujer con dolor darás a luz los hijos, tu voluntad será sujeta a tu marido y él se enseñoreará de ti. Y dijo al hombre: Por cuanto obedeciste a la voz de tu mujer maldita será la tierra por tu causa; con dolor comerás de ella todos los días de tu vida. Espinas y cardos te producirá, y comerás plantas del campo. Con el sudor de tu rostro comerás el pan hasta que vuelvas a la tierra porque polvo eres y al polvo volverás. Desde entonces el hombre ha vivido con conciencia de tener sus días contados en su breve existencia, pero éstos están saturados de actividades que hacen morir las virtudes que Dios puso en él.

Alguien dijo en versos:

No son Muertos los que en dulce [calma
Yacen en la tumba fría
Muertos son los que llevan muerta [el alma
y viven todavía.

Sí, son muertos los que llevan muerta el alma porque su actividad cotidiana se concentra en acciones que degradan el espíritu y lo enmudecen. Van ahogando lo que es de Dios en sus vidas para sólo dejar lo que es tangible, corpóreo y perecedero eliminando lo que es intangible y permanente. ¿Queréis ver los componentes del lodazal donde vive aquel que solamente tiene la conciencia de un animal perdiendo la visión de Dios y la eternidad? Véis que son adulterio, fornicación, inmundicia, lascivia o lujuria, idolatría, hechicería, enemistades, pleitos, celos, iras, contiendas, disenciones, herejías, envidias, homicidios, borracheras, orgías y cosas semejantes a éstas. Gálatas 5: 19-21. El hijo pródigo tomó su herencia, se fue lejos a una provincia apartada donde desperdició sus bienes viviendo perdidamente. Flagelado por el hambre y la desnudez retorna al hogar de su padre y éste le ricibe con el mejor vestido, anillos para sus dedos, calzado para sus pies y comida abundante y fiesta "porque este mi hijo **muerto era** y ha revivido", se había perdido y es hallado". En una ocasión Jesús hizo la invitación a un hombre para que le siguiera, pero éste prontamente se excusó por tener que dar sepultura a su padre. Jesús le dió instrucciones específicas: "Deja que los muertos entierren a sus muertos; y tú., ve, y anuncia el reino de Dios". Lucas 9:60. Es que todo aquel que da valor a su vida en términos circunstanciales y transitorios sin proyección de eternidad está muerto en delitos y pecados. Para éstos fue que vino Cristo "Porque el Hijo del hombre ha venido para salvar lo que se había perdido".

En nuestro mundo existen principalmente dos tipos de muertos espirituales que pueblan él universo del Señor. Aquellos que tienen abundancia de riquezas materiales, que se han provisto de todas las comodidades que el alto desarrollo científico ha creado, que tienen abundancia de comidas y cubren bien su cuerpo con finas vestimentas y como grupo que antagoniza a éste están los que viven en miseria económica vestidos con harapos que carecen de todo lo que el momento actual brinda para desarrollar una vida más util, padecen hambre y como dijera para sí el Señor: "No tienen donde reclinar su cabeza". Los dos sufren asfixia en la masmorra del pecado y sólo Cristo tiene el poder de rescatarlos. ¡EL reto es para la Iglesia de Jesucristo! Hombres ricos que si conocen el mensaje del Salvador cambiarían sus vidas para bien de ellos y bien de los pobres; hombres pobres que si reciben el Evangelio aunque continúen en la pobreza económica serían luz en las tinieblas poseyendo una nueva vida bien orientada.

En la zonas de arrabal la vida religiosa, social, económica y educacional son pésimas medidas con la tabla de valores que establece nuestra sociedad. Hay hambre, enfermedades, falta de educación existe un desconocimiento total del Evangelio de Jesucristo. ¿Por dónde debe empezar la Iglesia a realizar su tarea? Y

hablamos de la Iglesia como institución de Dios y no de los hombres, movida siempre por el Espíritu Santo y no por los intereses particulares de ningún ser humano. Sé que hay muchos pastores y laicos que creen firmemente que la Iglesia debe empezar realizando su trabajo social intensivo llevando alimento, medicinas y educación secular para entonces predicar las Buenas Nuevas de Salvación. Es resolver los problemas del cuerpo para luego resolver los del espíritu. Ocurre un grave riesgo y es que realizados los afanes de la carne nos satisfagamos tanto que no lleguemos a presentar las soluciones a los problemas espirituales porque lo consideremos innecesario e inoportuno. Esa es la filosofía comunista. Es lucha sólo por satisfacer todas las necesidades físicas y no hay lugar para la vida espiritual. No hay Dios a quien servir y de quien depender. Pero el Divino Maestro enseñó cómo su Iglesia tendría que realizar su misión:

Por tanto os digo no os afanéis por vuestra vida, qué habéis de comer o qué habéis de beber; ni por vuestro cuerpo, qué habéis de vestir; ¿no es vuestra vida más que el alimento y el cuerpo más que el vestido? Mirad las aves del cielo que no siembran, ni siegan, ni recogen en graneros; y vuestro padre celestial las alimenta. ¿No valéis vosotros mucho más que ellas? ¿Y quien de vosotros podrá por mucho que se afane, añadir a su estatura un codo? Y por el vestido ¿por qué os afanáis? Considerad los lirios del campo como crecen: no trabajan ni hilan; pero os digo que ni aún Salomón con toda su gloria se vistió como uno de ellos. Y si la hierba del campo que hoy es, y mañana es echada en el horno, Dios la viste así, ¿no hará mucho más a vosotros hombres de poca fe? No os afanéis, pues, diciendo: ¿Qué comeremos o qué beberemos o qué vestiremos? Porque los gentiles buscan todas estas cosas; pero vuestro padre celestial sabe que tenéis necesidad de todas estas cosas. Mas buscad primeramente el reino de Dios y su justicia, y todas estas cosas os serán añadidas. Mateo 6: 25-33.

¡Sí! la Iglesia tiene la responsabilidad ineludible de predicar el Evangelio a tiempo y fuera de tiempo para que las almas se conviertan a Jesucristo. El hombre del arrabal, convertido ya, ha nacido de nuevo. Aprenderá entonces a redimir su tiempo, desarrollará todas sus capacidades que habían estado sepultadas y usará sabiamente sus escasos recursos económicos. El cristiano es un hombre trabajador porque no puede ser haragán, es prudente y de justo juicio porque no puede ser vicioso, usa correctamente sus propiedades porque no puede ser un hombre de excesos, es estudioso porque siente anhelos en mejorar su intelecto, es pulcro porque se ama así mismo sabiendo que su cuerpo es templo del Espíritu Santo, aprende amar aún a sus enemigos y sobre todas las cosas es agradecido.

Habrá, pués, la Iglesia cumplido su tarea a capacidad y los hombres habrán pasado de muerte a vida por la resurrección de Jesús el Señor.

UNA SUSCRIPCION ANUAL GRATIS

A la persona que nos envíe el número de esta revista del mes de febrero de 1963 que necesitamos para nuestra colección en esta oficina.

La Administración

CERTIFICADO DE MERITO

El distrito escolar de Cidra y la administración municipal concedieron a nuestro director, Rdo. Bartolomé Cotto Reyes, certificado de mérito por su contribución al programa del distrito escolar y a la comunidad. Trabajó allí por un período de catorce años en la supervisión del distrito. El reconocimiento fue hecho público el 1 de mayo, DIA DEL MAESTRO.

Nota para la Revista P. R. Evangélico

Por: Darío Hernández

Presidente Comité de Construcción Iglesia Discípulo de Cristo de San Juan

El 3 de abril de 1964, se reunió la Junta de Oficiales de la Iglesia Discípulos de Cristo de San Juan para tomar ciertos acuerdos con respecto a un proyecto de construcción para ampliar las facilidades de la Academia, así como proveer un lugar adecuado para convenciones, reuniones, etc.

Estuvieron presentes, el Dr. Roland Schafer, Vice-Presidente y Secretario de la Junta de Extensión de Iglesias de los EE. UU. y el Dr. Michael Sáenz, representante de la U. C. M. S. en las Iglesias Cristianas de Puerto Rico. Fué muy provechosa la presencia de estos hermanos quienes endosaron el proyecto y dieron muy sabios consejos.

Esperamos que con la cooperación del Comité de Construcción, así como de todos los miembros de la Iglesia, este proyecto sea un éxito y más que nada sea de utilidad para que la obra que el Señor nos ha encomendado siga adelante.

SECCION HOMILETICA

EL MUNDO DEL CRISTIANO

por Rdo. Pablo Cotto Ortiz

Salmo 24

Texto: Y todo esto es de Dios, el cual nos reconcilió a sí por Cristo; y nos dió el ministerio de la reconciliación.
(2 Cor. 5:18)

Al hablar del mundo del cristiano, tomo la posición de creer que el cristiano forma ideas o conceptos en relación al mundo en que vive, que son distintas a las ideas de los no cristianos. Por los no cristianos me refiero a la gente totalmente materialista y también a los religiosos nominales quienes nada hacen por ayudar en el avance de los principios que representa la fe cristiana. Debo aclarar aquí que no me estoy refiriendo al pueblo judío, porque éste, aunque no acepta las ideas del Nuevo Testamento en relación a Cristo como el Mesías, tampoco niega a Cristo como gran influencia para el mundo que sostiene la idea de un Dios Universal. Nosotros creemos en un Dios Universal y en Cristo como la suprema revelación de ese mismo Dios al mundo.

Y es aquí que viene muy al caso nuestro texto al decirnos que "todo esto es de Dios"; todo lo contenido en la enseñanza y en la proclamación de la fe cristiana. Añade que Cristo hizo posible nuestra reconciliación y que también nos ha dado el ministerio de la reconciliación.

Para mí, esto quiere decir que se ha encomendado al cristiano una labor muy delicada: la de proclamar la paz y la buena voluntad entre los hombres; la de unir a los individuos en familia. Se nos coloca en posición de eslabones que deben formar la cadena universal de la familia humana.

Pensemos por unos momentos en tres sencillas ideas que deben ser parte integrante del pensamiento de cada cristiano.

1. Que el cristiano acepta que vive en el mundo de Dios.
2. Que porque el mundo en que vive es el mundo de Dios, éste es el mundo de la reconciliación y de la rehabilitación.
3. Que el mundo de Dios en que vive señala hacia una posible finalidad que se alcanza sólo en el proceso de la perfección.

Preguntémonos, ¿vivimos los hombres en el mundo como si aceptásemos la idea de que este es el mundo de Dios? Las Sagradas Escrituras están repletas de declaraciones de que sí, este es el mundo de Dios. En el pasaje que se leyó aquí esta mañana encontramos lo siguiente:

De Jehová es la tierra y su plenitud; el mundo y los que en el habitan. Una cosa es leer estas declaraciones en las Sagradas Escrituras, y otra cosa es aceptarlas en todo su contenido. Esta es la razón por la cual hay tantos religiosos de nombre solamente. Una gran mayoría del pueblo pretende vivir como si el mundo fuese de ellos y no de Dios. Tan atrevido es el hombre que a veces hasta pretende controlar el poder de la Naturaleza que le rodea para beneficio de los que arbitrariamente elige, antes que para el bien de toda la humanidad. La gran lucha del día presente es revelación de esto. Las grandes riquezas en posesión y bajo el dominio de unos pocos mientras grandes masas de humanidad gimen porque carecen aún de lo más básico para su propia existencia. El desnivel social y económico de que una gran parte de la humanidad es víctima, nos indica que muchos hombres viven como si el mundo fuese de ellos y no de Dios. Pero el cristiano no debe pertenecer a ese sector. Este debe tener presente que de Dios es, no sólo la tierra y su plenitud, sino también el mundo y los que en él habitan. Le es muy difícil al que no acepta la soberanía y la gobernación de Dios sobre el mundo y sobre la humanidad, el entender ideas como la de la universalidad de la raza humana, la igualdad de oportunidades, la familia humana incluyendo a todas las razas. No obstante, la pregunta, ¿de quién es el mundo y los que en él habitan?

Verdad es que existe la tendencia de convertirnos en pequeños mundos. A veces nos encerramos en el "yo" y hasta llegamos a creer que no existe nada aparte de nosotros mismos. Aquí es que la orientación cristiana nos puede mover para que salgamos de tal condición. La tierra y su plenitud, el mundo y los que en él habitan, todo pertenece a Dios. Es hermoso el poder aceptar tal soberanía sobre la vida y sobre lo que rodea a la misma.

Si aceptamos que el mundo en que vivimos es el mundo de Dios, también aceptemos que este es el mundo de la reconciliación y de la rehabilitación. Dios amó al mundo y envió a Cristo para reconciliarlo para sí. Cristo vino para asegurarnos que Dios no ha abandonado al mundo. También para decirnos que podemos unirnos en su nombre y vivir victoriosamente.

Mucho se necesita este espíritu de la reconciliación en es-

tos días de odios y de venganzas. Parece que nos está contagiando el germen que transmite la división. Nos interesa más pensar en las faltas de los demás que en sus posibilidades. Como cristianos tenemos que cuidarnos de no caer en ese terreno de odiar. Estamos llamados a limar asperezas para establecer armonía antes que a causar heridas para separar. ¿Quién subirá al Monte de Jehová? ¿Quién estará en el lugar de su santidad? El limpio de manos y puro de corazón; el que no ha elevado su alma a la vanidad, ni jurado con engaño. Bien claro se establece aquí la posición del cristiano en el mundo. Su interés principal es el de cultivar conciencia de lo divino. Buscar el camino de la acción, de honor y de justicia, y el de la aspiración noble. Sus manos están para extenderlas en aras del verdadero compañerismo. Sus ideas cristianas están para compartirlas en la gran obra de producir armonía y buena voluntad.

El cristiano en ese mundo de Dios y en ese mundo de la reconciliación, se empeña en una misión de esperanza. El salmista habla de la generación del que busca a Dios. Dice que recibirá bendición y justicia del Dios de Salud. Nos indica que la gente que se coloca en este camino entra en un proceso de acción misionera. Vive y enseña a vivir al calor de la más alta orientación. Siembra la buena simiente con la segura esperanza de que recibirá frutos deseables. Poco piensa en la fatalidad de lo que muchos llaman el destino. El cristiano reconoce que tiene inteligencia y fuerzas para luchar. Sabe que si las usa bien tendrá buenos resultados. Un amigo me preguntó en cierta ocasión sobre lo que yo creía con relación al destino. Sin pensarlo mucho le contesté: creo que la idea de conformarse con echar al destino lo que nos sucede contrario en la vida es la actitud del que pretende escaparse del sentido de responsabilidad que debe gobernar a todo individuo. Quise decir que muchos usan lo del destino para consolarse cuando han faltado al deber. Lo que les sucede negativamente no es lo que les tenía que suceder, sino lo que alcanzaron por su propia negligencia. Dios nos ha dado inteligencia para que la usemos. Nos ha dado fuerzas para producir. Si lo hacemos mal y cosechamos mal, no es que estábamos destinados a eso. Es que nos olvidamos de la gracia que Dios nos ha otorgado.

Hermosas, muy hermosas, son esas palabras del salmista: "Alzad, oh, puertas, vuestras cabezas, y entrará el Rey de Gloria". Dios está en su mundo y está listo para extender su brazo de fortaleza en nuestro bien. En Cristo El hace posible la reconciliación de todos los de buena voluntad. Toca al hombre reconocer en qué mundo quiere estar; si en el mundo pequeño y mezquino que él mismo cree y se ha formado o en el mundo amplio de la soberanía y gobernación del Dios del Universo.

¿Para qué está el cristiano en este mundo de Dios? Para participar en esa gran labor de reconciliación y de rehabilitación. El Señor Jesús dijo a Pedro en cierta ocasión:

"Lo que ligares en el mundo te será ligado en el cielo, más lo que desatares en el mundo te será desatado en el cielo".

Es que el hombre puede seguir uno de dos caminos. Puede, como cristiano, ayudar en el avance del Reino de Dios, o puede, en su indiferencia y en su estado negativo, impedir el bien de los demás.

Hace falta en el mundo el que lleva el mensaje de la reconciliación. Hace falta también el que se dedica a producir ambiente que pueda inspirar a otros.

Cristo dijo a sus discípulos:

"Vosotros sois la luz del mundo; vosotros sois la sal de la tierra".

Vuestro lugar en el mundo es para iluminar, para con vuestro mensaje de esperanza añadir sabor a la vida del que estando desorientado os preste atención y siga vuestra orientación.

Muy buena cosa es esta de descubrir cuál es nuestro lugar en el mundo.

El sermón del Rdo. Pablo Cotto en "Christ Chapel", Iglesia Riverside, Ciudad de Nueva York, el domingo 26 de abril de 1964.

LO QUE HONRA A A UNA MADRE

Por T. A. OJEDA

Que en cierto día del año nos reunamos,
y al ser querido que nos llevó en su seno
con gozo y entusiasmo agasajemos,
es algo bello, es loable, es bueno.

Bueno es también brindarles
los mejores presentes que tenemos:
perfumes, esmeraldas, ricos trajes
o ramos de claveles y crisantemos.

Dedicarles poemas y ensalzarles
con santa admiración, bondad y celo;
con cánticos de amor para endulzarles
todas sus amarguras y desvelos.

Aún más que todo eso puede hacerse,
y sin embargo, dejar allá en su pecho
clavado con dolor un negro dardo
que les hiere y abraza como el fuego

No solo llenan el corazón de madre
los ricos donativos y festejos.
Les satisface ver en sus amados
algo que les eleve y haga buenos.

Dad a la madre aquello que más quiere,
aquello que la honre y la enaltece;
La virtud de una vida que embellece,
eso es algo que la transporta al cielo.

Dadle el placer de una conducta buena
y la dicha de oir por dondequiera
alabanza que ensalce y dignifique
en testimonio de vuestros nobles hechos.

Llenad con gozo el alma de la madre
sentados con amor junto a su lado,
dejándole saber que habéis triunfado
en la lid del deber, y sin alarde.

Que cuando honran los hijos a sus padres
a su Dios y a su patria, siendo buenos,
estampan en la frente de su madre,
la corona de gloria de los cielos.

Las Lomas, Río Piedras, P. R.

Abril 10 de 1964.

LA JUSTIFICACION

(Continuación)

La justificación es, a la vez, un acto declarativo y constitutivo de la gracia gratuita y libre de Dios. Es constitutivo para que pueda ser verdaderamente declarativo. Dios debe constituir la nueva relación a la par que debe declarar su existencia. El acto constitutivo consiste en la imputación de la justicia de Cristo al pecador. La obediencia de Cristo debe ser, pues, considerada como el **fundamento** de la justificacion. Es una justicia que Dios no sólo toma en consideración, sino que también pone en el haber del pecador cuando justifica al impío. Esta doctrina, sin embargo, necesita de un examen más amplio para que las bases bíblicas de la misma sean más aparentes.

En Génesis 15: 6 leemos que Abraham "creyó a Jehová, y le fue contado por justicia". Este versículo se cita repetidas veces en el Nuevo Testamento (Romanos .: 3; Gálatas 3: 6; Santiago 2:23), y puede parecer como si en realidad hubiera sido la fe de Abraham que le fue contada por justicia; es decir, como si su fe hubiera constituido el fundamento de su justicia y hubiera satisfecho los requerimientos de una completa y perfecta justificación. Si en verdad éste fuera el caso tendríamos que concluir que Abraham, al igual que todos los demás creyentes, fue justificado sobre el fundamento de su fe y a causa de la misma. Pero notemos que sobre este particular la Biblia nunca usa estos términos; nos habla de una justificación que es **por** la fe, a **través** de la fe y por **medio** de la fe, pero nunca nos habla de una justificación que es **por cuenta** de la fe o **por causa** de la fe. Las Escrituras, especialmente San Pablo, se abstiene de usar tales expresiones, por consiguiente debemos mostrar mucho cuidado en no caer en la falsa posición de hacer de la fe el fundamento de la justificación. Podríamos hacer muchas consideraciones para demostrar que la fe, en sí misma, no constituye la base o fundamento de la justificación, y también para probar que la justicia de la justificación no es algo obrado en nosotros ni por nosotros. Mencionaremos algunos argumentos.

1 — Aunque en nosotros se pudiera obrar una justicia perfecta que pudiera incluso evitar todo pecado futuro, aun así no podría satisfacer las exigencias completas e irrevocables que la doctrina bíblica de la justificación prescribe y exige. Tal justicia no podría borrar el pecado ni eludir la condenación que pesa sobre el mismo. Pero según la Biblia la justificación incluye la remisión de todo pecado y condenación. En consecuencia, la justicia que fundamenta la justificación debe ser suficiente para cubrir el pecado pasado y hacer provisión para el futuro. Debemos recordar, además, que la justicia obrada en nosotros por la regeneración y la santificación en esta vida nunca alcanza un grado de perfección; en modo alguno, pues, podrá satisfacer las exigencias que la justicia de la justificación requiere. A más de esto hemos de notar que la justificación nos da título a la vida eterna (Romanos 5: 17-18, 21). La justicia que se puede obrar en nosotros nos capacitará para los goces de la vida eterna, pero nunca será el fundamento para tal recompensa.

2 — La justificación no nos viene como resultado de la justicia obrada por nosotros mismos; no es por las obras (Romanos 3:20; 4:2;10: 3-4; Gálatas 2: 16; 3: 11; 5:4; Filipenses 3: 9). Con tanta insistencia la Escritura hace énfasis sobre este punto, que es evidencia cierta de una ceguera espiritual terrible la posición de aquellos que defienden de alguna manera y en algún grado la justificación por las obras. La doctrina romana lleva bien patente el sello de esta ceguera.

3 — La justificación es por la gracia. No es la recompensa de algo que pueda haber en nosotros, sino que proviene del favor gratuito de Dios y que nosotros no merecíamos (Romanos 3:25 s.; 5:15-21).

No somos nosotros, pues, que debemos buscar la justicia para una total y perfecta justificación. Y es que no podemos encontrarla en nada que pueda haber en nosotros, ni en nada de lo que podamos hacer nosotros. Debemos apartar de nosotros la mirada y dirigirla hacia una dirección completamente distinta: a la dirección que nos indican las Escrituras.

1. Es en Cristo que somos justificados (Hechos 13:39; Romanos 8:1; Corintios 6:11; Gálatas 2:17). Es como resultado de una unión con Cristo y por una relación específica implícita en esta unión, que nosotros somos justificados.

2. Es a través del sacrificio de Cristo y de su obra redentora (Romanos 3:24; 5:9, 8:33-34). Somos justificados en la sangre de Jesús. El significado particular de esta verdad apunta a la redención perfecta de Cristo obrada una vez y para siempre. Esta obra, con su carácter acabado y perfecto, constituye el centro de nuestra atención al pensar en la justificación. Se trata, por consiguiente, de algo objectivo a nosotros mismos, y no de una obra de gracia inherente en nuestra naturaleza.

3. Es por la justicia de Dios que somos justificados (Romanos 1:17; 3-21-22; 10:3; Filipenses 3:'). La iusticia de nuestra justificación es de Dios. Y precisamente es esto lo que, de una manera más conclusiva, prueba que no es una justicia nuestra. La justicia que pueda obrarse en nosotros, aunque provenga de la gracia de Dios; se trata, después de todo de una justicia humana. Pero la imperativa insistencia de la Escritura es que se trata de la justicia de Dios la que se revela de fe en fe; y es, por consiguiente, una justicia que contrasta, no sólo con la injusticia humana. Es una justicia que es **divina** en cali-

dad. No es, naturalmente, el atributo divino de justicia, pero es, sin embargo, una justicia con atributos o cualidades divinas y, por consiguiente, una justicia que es de propiedad divina.

4. La justicia de la justificación proviene de la justicia y obediencia de Cristo (Romanos 5: 17-19. Aquí se encierra la consideración final que confirma las ya dadas, pues las coloca en un objetivo de clara visibilidad. Por ella nos damos perfecta cuenta del porqué debemos dirigir nuestra mirada, no o nosotros mismos, sino a Cristo y a su obra perfecta. Y ésta es la razón por la cual la justicia de la justificación es la justicia de Dios. Es la justicia que Cristo obró en su naturaleza humana, la justicia de su obediencia hasta la muerte y muerte de cruz. Pero como tal es la justicia del Dios-hombre, una justicia que se ajusta a los requerimientos de nuestro estado de justificación completa e irrevocable, que por ser de carácter y propiedad divinos da cumplimiento a todas estas demandas, una justicia inmaculada. La gracia reina **por la justicia** para vida eterna mediante Jesucristo, Señor nuestro (Romanos 5:21). "Bienaventurado el pueblo que sabe aclamarte; andará, oh, Jehová, a la luz de tu rostro. En tu nombre se alegrará todo el día, y en tu justicia será enaltecido" (Salmo 89: 15-16).

La justificación es un acto que procede de la gracia gratuita de Dios. Es un acto de Dios, y solamente de Dios. Y la justicia que proporciona su fundamento o base es la justicia de Dios. Quizá pueda parecer que este énfasis sobre la acción divina resulta incompatible con todo intento de acción por nuestra parte, pero la Escritura claramente asigna a la persona que recibe la justificación, una actividad propia con relación al acto de la gracia de Dios. Esta actividad es la de la fe. La fe, y sólo la fe, está en estrecha relación con la justificación. Somos justificados por la fe, o a través de la fe, o mediante la fe (Romanos 1:17; 3:22, 25-28, 30; 4:3,5,16, 24;5: 1; Gálatas 2: 16; 3: 8-9; ': 4-5; Filipenses 3:9).

Algunos creyentes evangélicos han sostenido que esta fe no antecede a la justificación, sino que es consecuencia de la misma. Según los tales, no creemos para ser jostificados, sino que creemos porque hemos sido justificados. Sin embargo, el testimonio de la Escritura con respecto a la relación entre la fe y la justificación no parece soportar este punto de vista. Es cierto, naturalmente, que hay una fe que viene después de la justificación; no podemos creer que hemos sido justificados si antes no lo hemos sido. Pero hay buenas razones para insistir en que esta reflexión o acción secundaria de la fe, no es la fe que se contempla o considera cuando se nos dice que hemos sido justificados por la fe. Esta fe, por la cual hemos sido justificados, si antes no lo hemos sido. Pero hay buenas razones para insistir en que esta reflexión o acción secundaria de la fe, no es la fe que se contempla o considera cuando se nos dice que hemos sido justificados por la fe. Esta fe, por la cual hemos sido justificados, constituye el acto primario e inicial de nuestra creencia en Cristo Jesus, y es por esta fe que en el llamamiento eficaz hemos sido unidos a Cristo e investidos con su justicia para nuestra aceptación y justificación delante de Dios. Hay varias consideraciones que favorecen esta interpretación de la enseñanza bíblica, pero mencionaré solamente dos.

1 — Pareceria muy forzado e iría contra el sentido natural del texto sagrado interpretar de otra manera el repetido énfasis de la Escritura en que hemos sido justificados por la fe. Cuando en los versículos mencionados anteriormente la Escritura habla de la justificación, no se refiere a nuestra conciencia del acto divino, o a la seguridad y certeza que del mismo podamos tener, sino que se refiere al acto divino por el cual hemos sido justificados. La justificación no consiste en aquello que se refleja en nuestra conciencia, sino en el acto divino de absolución y aceptación.

2 — Hay un pasaje de Pablo que arroja mucha luz al tema. Es el de Gálatas 2: 16. "Sabiendo que el hombre no es justificado por las obras de la ley, sino por la fe de Jesucristo, nosotros también hemos creído en Jesucristo, para ser justificados por la fe de Cristo y no por las obras de la ley". Según Pablo hemos creído en Jesucristo para ser justificados por la fe de Cristo. En una palabra: la fe en Cristo es para justificación, y por consiguiente antecede a ésta. (Véase también Romanos 4: 23-24.)

Podemos concluir diciendo que, según la Escritura, el acto justificante de Dios tiene lugar sobre el acto de la fe; que Dios justifica a los que creen en Jesús y sobre el evento de la fe. Pero debemos recordar que la fe es una acción o ejercicio que el hombre debe desplegar. No es Dios quien cree en Jesucristo, sino el pecador que es justificado. Por consiguiente, la instrumentalidad de la fe es indispensable para la justificación. Somos justificados por la fe; ésta constituye el requisito de la justificación. Sólo la fe entra en esta relación con la justificación. ¿Y por qué razón?

Sería suficiente para nosotros recalcar que en el orden divino así ha sido dispuesto. A menudo en la revelación del consejo de Dios esto es todo lo que podemos decir, y todo lo que necesitamos decir más que esto. Las razones por las cuales la justificación es por la fe, y sólo por la fe, son aparentes. En primer lugar, al ser por la fe se armoniza con el hecho de que es por gracia. "Por tanto es por fe, para que sea por gracia" (Romanos 4: 16). La fe y la gracia se com-

plementan mutuamente. En segundo lugar, hay una congruencia entre la fe y la justicia de Cristo como fundamento de la justificación. La cualidad específica de la fe es la de descansar sobre algo, y en nuestro caso sobre la justicia de Cristo. Ninguna otra gracia, por importante que sea en conexión con la totalidad de la salvación, tiene esto como cualidad específica y que la distinga. En tercer lugar, la justificación por la fe, pone de manifiesto la riqueza y gratuidad del Evangelio de la gracia. Si nuestra justificación fuera por las obras, entonces no habría evangelio. ¿Qué obras de justicia puede ofrecer a Dios un pecador depravado, culpable y condenado?

La justificación por la fe proclama a su vez el gran artículo del evangelio de la gracia según el cual no somos justificados por las obras de la ley. La fe es la antítesis de las obras, y no hay posibilidad de amalgama entre estas dos (Gálatas 5:4). La doctrina de la justificación por la fe engendra esperanza en un corazón convicto de pecado: sabe que no puede ofrecer ni alegar nada, pero la verdad de la justificación le asegura que no necesita ofrecer nada; es más, le asegura que sería una abominación a los ojos de Dios pretender ofrecer algo propio para la justificación. Somos justificados por la fe al abandonarnos completamente, en nuestro triste y desesperado caso, al Salvador cuya justicia es perfecta e inmaculada. La justificación por la fe es el corazón mismo del Evangelio; es la doctrina que hace que el cojo salte como el ciervo y la lengua del mundo se suelte en alabanza. La justificación por la fe hace que la gracia reine por la justicia para vida eterna. La justificación es para el creyente, y sólo para el creyente, por la fe. Es la gracia de Dios que se revela por fe y para fe (Romanos 1: 17;; 3:22).

Según la ya vieja y gastada objeción, esta doctrina da origen a una vida licenciosa y relajada. Tan sólo aquellos que no han experimentado el poder del Evangelio en sus vidas se atreverán a levantar este falso argumento. La justificación es sólo por la fe, pero esta fe no va sola. La justificación no constituye el único contenido del evangelio de la gracia redentora. Cristo es un Salvador completo, y algo más que la justificación es lo que posee el creyente en El. Y la fe no es la única respuesta que brota en el corazón de aquel que se ha entregado a Cristo para salvación. Sólo la fe justifica, pero una persona justificada que sólo tuviera fe vendría a ser una monstruosidad que no tendría cabida en el reino de la gracia. La fe obra por el amor (Gálatas 5:6). La fe sin obras es muerta (Santiago 2: 1717-20). Sólo una fe viva nos justifica y nos une a Cristo. Los que confían en Cristo para verse libres de la culpa del pecado, han confiado también en El para ser libertados del poder del pecado. "¿Qué, pues, diremos? ¿Perseveraremos en el pecado para que la gracia abunde? En ninguna manera. Porque los que hemos muerto al pecado, ¿cómo viviremos aún en él?" Romanos 6: 1-2).

JOHN MURRAY

ACTIVIDADES DE SEMANA SANTA DE LA IGLESIA EVANGELICA UNIDA DE P. R. EN SABANA

Durante la Semana Santa la Iglesia Evangélica Unida de Puerto Rico en Sabana celebró una solemne campaña durante la cual desfilaron por nuestro púlpito destacados y consagrados predicadores, quienes pronunciaron muy acertados sermones para la ocasión.

El jueves santo celebramos un servicio de bautismos en Río Sabana durante el cual descendieron a las aguas diecinueve hermanos, quienes pasaron a ser parte del cuerpo de nuestra congregación después de un solemne servicio de comunión. Todo ssentimos grande regocijo por esta abundante cosecha de almas que vienen a ser parte del pueblo cristiano. Durante el acto de bautismos estuvo presente el Rdo. Gilberto Robles, Secretario Ejecutivo de la Iglesia Evangélica Unida de Puerto Rico.

El servicio de resurrección del domingo en la madrugada estuvo bien concurrido por valientes y madrugadores hermanos quienes al centellear los rayos del sol en nuestras colinas ya habían escuchado fervorosos el mensaje de resurrección de boca de nuestro pastor. Ese mismo día en la noche hubo un gran desbordamiento de alegría con la cantata que ofreció nuestro coro y el trío los Heraldos Cristianos.

A continuación incluimos los nombres de los hermanos que fueron bautizados:

Gladys Emilia Rodríguez	Nilda Rodríguez
Wilfredo González	Miriam Figueroa
Aida Luz Iglesias	Sonia Iris Ramírez
Johnny Mendoza	Enrique Rosa
Miguel A. Rodríguez	Josué Pérez
María Esther Ramírez	Lolita Ramírez
Diosa Delgado	Carmen Carrión
Haydée Calderón	Regina Quiñones
Ileana Ramírez	Lexie Greene

Marcelo Vivas

Estampas Maternales

Por Frances Jiménez de Barbosa

María acostumbraba sentarse a la puerta de su casa para jugar con el niño en su regazo. El niño no permanecía tranquilo en los brazos de María. Sus piernecitas se agitaban y él mismo se columpiaba entre las rodillas de su madre. Sus manitas jugaban con las mejillas y el cuello de María. Su boquita se movía en una charla inarticulada.

—¿Qué me estás diciendo, chiquitín? — preguntó María —Cuéntamelo todo nene mío. Entonces llevó las diminutas manos a su boca y besó sus deditos.

En estos momentos de felicidad que pasaba con el niño, María miraba a veces a su alrededor y tenía la impresión de que el campo se tendía a sus piés para expresar el contentamiento que sentía con la presencia del chiquitín. María se imaginaba que cada planta, cada animal y cada ave del cielo se dedicaban a mostrar ante el infante las virtudes y habilidades especiales con que Dios les había dotado.

Cuando el niño dormía en su cuna María contemplaba su menudo cuerpecito, la delicadeza de la piel, y la suave sombra de los párpados. Todo hablaba a María de una paz infinita. Y sin embargo, María se sentía temerosa y angustiada. Pasaban en procesión los acontecimientos que se habían producido desde que el angel le había anunciado el embarazo. Y todo sucedió como lo anunció el angel. Y aquí estaba el hombre-niño de la profecía. ¿Se cumplirán también las otras profecías, con todos los dolores anunciados? María bajó la cabeza y dejó correr las lágrimas por sus mejillas.

—Tú que me lo diste, Tú que me confiaste la salvación del mundo, Tú que me ves criarle en cumplimiento de la misión que me has encomendado, dame también la comprensión necesaria para conocer los misterios que proyectas en él. Déjame beber con él la copa de la alegría y la amargura; déjame estar con él en sus ascensiones y caídas. No me separes, Padre, de mi propia carne y sangre. . .

Muchas veces, cuando María veía a su hijo jugar en un rincón, recitar de memoria los versículos de la Biblia o dormir en su camita hablaba suavemente a su angustiado corazón: "¿Quien eres tú? ¿Quién te envió? ¿Y cuál es tu propósito?

Llegó el momento de María llevar a su hijo al templo. María, con su hijo a su lado se arrodilló y con ojos cerrados movía sus labios en silenciosa oración:

Padre, he traído sano y salvo a Tu casa quien es Tu promesa al mundo. Es ya púber, pero no es como los demás hombres en su modo de ver y oir. Su joven corazón está herido por nuestras vidas pecadoras y su espíritu está turbado por la injusticia que encontró tan pronto en su camino.

"No sé, decía dónde será conducido ni qué camino le tienes señalado. Mi corazón tiembla entre la alegría y el miedo. Padre, temo por él. Es demasiado joven. Por algún tiempo todavía, déjale ver las flores, no las espinas. Déjale conmigo algún tiempo más. Y enséñame qué debo hacer, Padre, porque temo el poder de su espíritu y me siento demasiado débil para ser su madre".

A pesar del duro trabajo de la vida cotidiana, María conservaba, en habitos y apariencia, mucho de su juventud innata. Se diría que el tiempo pasaba sobre ella sin tocarla, librándola de la ley natural de la declinación. El cambio de la doncellez a la maternidad se había efectuado en ella sin signos aparentes. La maternidad parecía no haber disminuído, sino intensificado la serena fuerza de su cuerpo, añadiendo únicamente un sentido de realización y de madura confianza.

María era todavía una mujer esbelta, aunque parecía ahora algo más alta, como si estuviera fortificada por las pruebas maternales. Sus delicados rasgos no habían cambiado pero si revelaban ahora fortaleza adquirida.

Siendo su hijo Jesús todavía un adolescente quedó viuda tomando sobre sí la carga del primogénito para sostener aquel hogar que había quedado huérfano.

Muchos años vivió María a solas con su hijo. A veces al anochecer, cuando Jesús volvía del campo o del taller, María se le acercaba, le secaba el sudor del rostro y le lavaba las manos con agua aromática. También se imponía María en el empeño de lavarle los pies. Consideraba ella estas tareas como una especie de servicio sagrado.

María no había cesado en estos años de pensar en la infancia de su hijo, cuando necesitaba constantemente la ayuda de su madre. Ahora con su hijo convertido en hombre María trataba de anticiparse a todas las necesidades de Jesús, en materia de vestido y alimentación. Y, cuando Jesús volvía de su trabajo, María insistía en ungirle el cabello con aceite.

María mantenía la fe de su hijo tan viva como la eterna llama del Templo. Se daba cuenta con frecuencia de la lucha espiritual que libraba su hijo. En estas ocasiones no encontraba la pobre madre palabras de consuelo. Su hijo tenía que confiar en sus fuerzas propias. Cuando su hijo la miraba con expresión triste e interrogante entonces sus labios

(Pasa a la página 14)

ESTAMPAS...

(Viene de la página 13)

se movían impotentes, incapaces de emitir una palabra. Quería preguntar a su hijo qué le turbaba, pero no tenía valor y se limitaba a mirarle con ojos suplicantes y labios temblorosos, mientras su corazón rebosaba amor y compasión.

Cuando Jesús, sin previo aviso, desaparecía durante varios días, sabía María que su papel era aceptar todos los actos de su hijo como otros tantos pasos más en el camino señalado por Dios. Y, sin embargo, pese a este conocimiento, el temor al milagroso acontecimiento que podía sobrevenir en cualquier instante, desgarraba su corazón. Entonces María pasaba muchas horas arrodillada en un rincón de su dormitorio, aliviando su ansiedad con la oración:

—No tengo derecho Señor a seguirle. Sé que cuanto hace se ajusta a Tu palabra y a la causa que Tú le has señalado. Has engendrado este hijo en mi vientre y lo has colocado más allá de mi comprensión, pero también has puesto en mi pecho más amor del que puedo soportar. Déjame estar con él hasta el fin de sus días terrenales y no me desarraigues el amor y el dolor que para él siento, porque, escucha, mi alma está ligada a la suya. . .

Fuerte lucha tuvo María con su amor de madre. Era este amor lo que fortificaba todo su ser. El sencillo amor que sentía por su hijo, esta débil pasión de una madre humana era su fuerza. Y, ahora se le reclamaba ese amor para la redención del mundo.

Separada de su hijo esperaba en su casa la señal que le permitiría reunirse con él. Mientras tanto pasaba largas horas tejiéndole una vestidura blanca.

Por fin llegó la señal. María, una mujer de más de cincuenta años se dirige a Jerusalén. En el curso de este año último, desde que su hijo se había despedido, la edad se había cebado, en la abandonada madre. Llevaba Juan a Jerusalén una María vieja y abrumada a presenciar la crucifixión de su hijo.

Permaneció María al pié de la cruz hasta que Jesús expiró y entre sollozos decía: Dios mío, no tenía más que lo que tú diste a todas las madres: el amor de mi hijo! Es lo más santo y precioso que me distes.

Al retirarse de aquel triste lugar sintió María nueva vida. No estaba sola. Por siempre tendría a su lado su querido hijo. Llevaba María en su corazón el corazón de su hijo.

JUSTINA COLON ZAYAS

- Se fué con el Señor -

En la tarde del jueves, día 8 del mes de abril del corriente año de 1964, rindió la jornada de su existencia en este mundo, la noble matrona Doña Justina Colón de Zayas. La comunidad cristiana de esta gentil ciudad sin distinción de credo religioso en particular, dió una maravillosa demostración del afecto que hacia la distinguida dama fenecida sentían todas las clases sociales que informan nuestra Isabelina población.

La infausta noticia del fallecimiento de doña Justina Colón de Zayas, corrió vertiginosamente por todos los ámbitos moviendo a las familias de la vecindad que de inmediato invadieron el hogar luctuoso tratando de consolar a los deudos que en legítimo llanto lamentaban la desaparición de una MADRE EJEMPLAR, de una esposa idónea, de un corazón y un alma heróica y generosa, como lo fue Doña Justa.

La inexorable ley que va marcando la ruta del peregrinar de la existencia humana; de súbito nos sorprende arrebatándonos los valores espirituales y morales de aquellos con los cuales hemos estado en íntima relación.

Describir en una breve crónica la vida ejemplar de doña Justina Colón de Zayas, es imposible sobre todo cuando nos acoge el sentimiento del hondo aprecio que hacia la hermana fallecida, hemos sentido.

Su apenado viudo, nuestro dilecto amigo don Marín Zayas, sus hijos, nietos e hijos políticos, en su honda y legítima congoja, desean expresar por medio de estas breves líneas, a toda la cultísima sociedad de Santa Isabel, a los numerosos amigos que desde pueblos lejanos concurrieron a los funerales de nuestra inolvidable doña Justa, la profunda gratitud por todas las demostraciones de consuelo recibidas. Los oficios fúnebres tanto en el hogar luctuoso, como en el Templo Evangélico, al que dió ella su concurso fiel y abnegado, constituyeron una nota de consolación y fortaleza espiritual.

Una numerosa caravana de automóviles repletos de corazones afligidos acompañaron el cadáver de la extinta hasta la Necrópolis de Coamo, donde los profesionales señores Rubén Negrón, Moreno y Piacentini pronunciaron elocuentes oraciones fúnebres describiendo las virtudes que adornaron siempre a nuestra inolvidable doña Justa. En la fosa, el Rdo. Diego M. Rodríguez, que fue su mentor espiritual, reverentemente efectuó la ceremonia final.

PAZ A SUS RESTOS Y DESCANSO ETERNO EN LA MORADA DE DIOS para su alma de fiel creyente en Jesucristo.

Antolín Castillo

EL MINISTERIO DOCENTE DE LA IGLESIA, por James D. Smart. Lo consigue en LA REFORMA — CENTRO EVANGELICO, RIO PIEDRAS. Es un estudio de los principios básicos de la Educación Cristiana

CONCILIO EVANGELICO DE P. R.

Por Samuel Silva Gotay, - Capellán

INFORME DE LA OFICINA DE TRABAJO UNIVERSITARIO DE LAS IGLESIAS BAUTISTAS, EVANGELICA UNIDA, DISCIPULOS DE CRISTO, HERMANOS, MENONITA, PRESBITERIANA Y EJERCITO DE SALVACION: Agosto a Febrero 1963-64)

¡SALUDOS! Nos alegramos de poder saludarles y compartir con ustedes las noticias sobre el trabajo del Movimiento Estudiantil Cristiano y el trabajo del **misionero de su iglesia en la Universidad.**

I. ACTIVIDADES DEL PASTOR UNIVERSITARIO DESDE LA OFICINA DE TRABAJO UNIVERSITARIO:

Aunque el pastor universitario participa en todas las actividades estudiantiles, hay algunas que son competencia, o están más directamente en sus manos: He aquí un resumen a grandes razgos:

Enseñanza en U. P. R.

Aunque considero de valor la participación del Pastor Universitario en la vida académica de la U. P. R., y en la discusión de las ideas sobre el hombre y la sociedad a enseñarse en los Cursos de Ciencias Sociales, tuve que dejar en el segundo semestre el curso que enseñaba debido a que otros aspectos del trabajo reclamaban el tiempo.

Conferencias de Educación Cristiana:

El Pastor Universitario fue invitado por el Reverendo Neemías Cintrón a dictar dos conferencias sobre Trabajo Universitario a la clase de Educación Cristania para Masters en el Seminario Evangélico.

Participa en Curso de Ciencias Políticas en U. P. R.

El Pastor Universitario fue invitado por el Dr. Manuel Maldonado Dennis a participar en la discusión de la Clase de Teoría Política sobre "las consecuencias de las enseñanzas de Jesús para la Teoría Política". La discusión fue tan movida que los estudiantes nos invitan constantemente a volver.

Representa al Concilio en Conferencia Interamericana sobre Automatización Educación y Relaciones Obreras:

Para comenzar el acto con invocación en sustitución del Obispo Swift. Fué una oportunidad para dejar ver juicio de Dios sobre el prejuicio con que esta estructura afecta algunas de las áreas obreras de negros y puertorriqueños en Estados Unidos.

Orientación Pastoral (Counceling):

En estos últimos meses hemos despertado a la necesidad grande que existe en el estudiantado. Un número increíblemente grande visita al psiquiatra con frecuencia. Muchos de los estudiantes que nos consultan no están tan necesitados, aunque he tenido **diez** casos de problemas espirituales muy serios en los últimos meses. (El pastor **reserva** los **lunes** y **martes** para conversar con sus estudiantes —aunque en el campus y a todas horas lo hemos estado haciendo). La agitación de los rápidos cambios sociales en Puerto Rico, las demandas conflictivas en una nueva sociedad sin orientación clara crea problemas emocionales en masa, y los evangélicos **no están mejor que el resto. De esto comentaremos** en un informe posterior.

Visita y Predicación en las Iglesias:

He podido visitar unas **quince** iglesias de diferentes denominaciones en los últimos meses. He predicado en once de ellas, inclusive la Iglesia Reformada en la **Isla de San Tomas** que estuvo sin pastor recientemente. El Patsorr Universitario al igual que los estudiantes estamos a sus órdenes.

"El Caso Lima":

El pastor universitario dictó una corta conferencia en el Seminario Evangélico "El Caso Lima Desde un Punto de Vista Teológico".

Mudanza:

El Pastor Universitario se ha mudado —por la necesidad de vivir cerca a la Universidad— a la Urbanización Belisa, Cavalieri Núm. 1536 (altos) en Río Piedras. A sus órdenes.

Viaje a Estados Unidos a Promover Fondos:

De un día para otro tuvimos que hacer preparativos e informes para salir para Binhamton, N. Y. en contestación a una llamada del Dr. Arnold Nokajima (rep. para área Este de United Campus Christian Fellowship.) Esta organización está formada por nuestras denominaciones para promover trabajo universitario unido. Nuestro esfuerzo tuvo gran éxito. Aquí estaban pre-

sente los directores de las agencias de Trabajo Universitario de varias denominaciones.

Escribimos Estudio de 50 Páginas Sobre la situación del Trabajo Universitario:

Un mamotreto de cincuenta páginas ha sido escrito en inglés para hacer promoción para el trabajo universitario en Estados Unidos y el mundo. Incluye "Mi Teología sobre Trabajo Universitario", "Historia y Análisis del Trabajo en Puerto Rico". la "Situación de la Iglesia", "Presupuesto" "Estrategia y Programa",, Informe y otros comentarios.

Cartas y Correcciones:

Cartas han sido escritas a los Departamentos de Educación Universitaria de las Denominaciones y el NCC para conseguir los fondos que las Juntas de Misiones Denominacionales no pueden suplir para el **desarrollo** del Trabajo Universitario. Ya recibimos $500.00 de los Discípulos y promesas de los otros.

Inauguración de Oficina de Trabajo Universitario:

Motivo de gran alegría para todos fue la inauguración de la **primera oficina** de trabajo en 28 años. (a excepción de la cobacha del viejo seminario.) Tenemos un amplio salón de trabajo, una oficina para el pastor, y el equipo necesario para trabajar. El Señor ha escuchado los ruegos de varias generaciones.

Ex-Alumnos de FUE se Organizan:

Un comité timón de Ex-alumnos se reunió el 24 de febrero para planear Una gran Concentración de Ex-alumnos de la Fraternidad de Universitarios Evangélicos donde habrán de organizarse (el 5 de abril) para reavivar sus memorias y para aunar sus esfuerzos para la Obra del Señor. Pronto recibirán más oticias.

Profesores Evangélicos Universitario en Pie:

Por primera vez en cinco años vuelven a conversar sobre la necesidad de adorar juntos y de estudiar las consecuencias de su fe para sus profesiones. Un comité de timón ya tuvo la primera reunión y está invitando para una asamblea el 3 de abril.

Serie de "Conferencias Domingo Marrero Navarro" en U. P. R.

Se ha estado conversando sobre el establecimiento de una serie de conferencias universitarias a dictarse anualmente en la UPR por un teólogo o laico de renombre que hable sobre la Fe Cristiana en relación con algún aspecto de conocimiento, la cultura o, la vida.

Estudiantes de Humacao Hacen Censo:

Al comienzo del Semestre organizamos un censo en el Colegio Regional de Humacao con el propósito de organizar un Movimiento Estudiantil Cristiano en cuanto se haga posible.

II. ACTIVIDADES DE LA FRATERNIDAD DE UNIVERSITARIOS EVANGELICOS EN EL CAMPUS, EL SEMINARIO Y LA OFICINA DE TRABAJO UNIVERSITARIO

Retiro de Trabajo. Establecimiento Del Senado de FUE y Reorganización:

Dos días de ardua labor dedicó la dirección de la FUE a planear su programa semanal y discutir su misión. Poco más tarde descubrimos la condición pobre en que se encontraba la FUE, y los estudiantes decidieron nombrar un **Senado** para el cual reclutaron 18 líderes evangélicos en el campus. El **Senado** habría de crear **comunicación y concenso** dentro de la FUE.

Redescubriendo Nuestra Misión en el Campus:

El Senado se ha dedicado a clarificar los **fundamentos teológicos** de nuestra Misión en el Campus y a establecer **objetivos** específicos en relación con los fundamentos para nuestra misión. Se han preparado documentos que habrán de discutirse en la "reorganización de la **FUE**".

Mientras Tanto; el Pasado Semestre:

El primer semestre lo dedicamos a la Adoración y escuchar las "Voces del Mundo hablándole a la Iglesia". (Profesora Ursula Von Eckardt "El Significado de la Secularización"; Prof. Eduardo Ortiz (leyes) "La justicia en Puerto Rico".)

Y Mientras Tanto Este Semestre:

Grupos de Estudios Bíblicos están funcionando durante el día dirigidos por los líderes que tienen el suyo Lunes de 12:30 - 1:30. Los jueves en la noche están dedicados a examinar áreas de Servicio donde podemos desarrollar el ministerio de servicio y desarrollar las **actitudes** que han de dominar nuestra vida profesional.

(Pasa a la página 17)

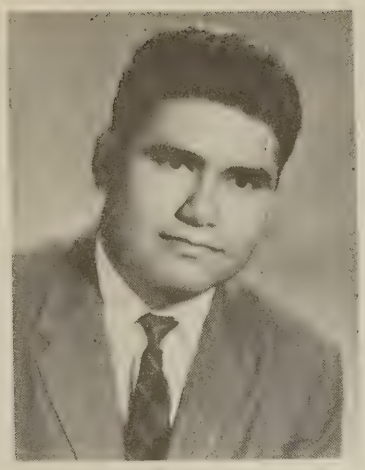

Rdo.
ROGER VELAZQUEZ VALLE

Pastor de la Primera Iglesia Bautista de San Salvador, El Salvador, C. A. ha sido el Predicador del SEXAGESIMO QUINTO ANIVERSARIO de la Primera Iglesia Bautista de Río Piedras durante el 5 al 12 de julio.

REVERENDO JOSE LUIS SANTIAGO CABRERA

Este líder de la obra evangélica de Puerto Rico, obrero presbiteriano por muchos años pasó a estar con el Señor hace unos pocos días. El Rdo. Santiago fue por muchos años pastor, evangelista y director de educación cristiana en el campo presbiteriano. Se distinguió por su consagración y espíritu de servicio.

Puerto Rico Evangélico se une a la Sra. Stevenson Santiago y al Dr. Dwight Santiago Stevenson, así como a los demás miembros de la familia de nuestro distinguido hermano y compañero en estos momentos de justa tribulación. Esperamos en una próxima edición dar a la publicidad un reportaje sobre la vida y la obra del Rdo. José Luis Santiago Cabrera.

Bienaventurados de aquí en adelante los muertos que mueren en el Señor. Sí, dice el Espíritu Santo, descansarán de sus trabajos, pero sus obras les seguirán. Revelación 14:13

Reorganización de la FUE ocupa la otra parte del tiempo en el Programa.

Libros de Teología y Estudios Bíblicos circulan:

Tenemos una Biblioteca en la Oficina de Trabajo Universitario de donde los estudiantes toman prestados buenos libros sobre la Fe cristiana a nivel universitario.

"El Caso Lima":

La FUE auspició una Conferencia sobre "El Caso Lima" por el Profesor Dr. José Arsenio Torres, quien fue precedido por el presidente de la FUE Ignacio Cartagena) con una justificación doctrinal para la participación del cristiano en la controversia. **Trecientos** estudiantes y profesores estuvieron presentes. Luego de esta Conferencia los grupos universitarios recobraron la cordura y seriedad, acabándose así los desórdenes. La FUE examinó el caso en sus reuniones desde el punto de vista cristiano.

Reforma Protestante en la Universidad:

"La Soberanía de Dios" fue el tema de la Conferencia que dictó el Dr. Justo González en la Universidad bajo los auspicios de FUE en la noche de la Reforma (Octubre).

Operación Nómadas:

El 26 de febrero se invitó a un almuerzo a los estudiantes que **viajan diario** de regreso a sus casas y nunca tienen la oportunidad de participar del Movimiento Estudiantil que testifica del **Señorío** de Jesucristo en la U. P. R. Esperamos que puedan organizarse.

III. INFORME DE ACTIVIDADES ECUMENICAS ENTRE LOS GRUPOS UNIVERSITARIOS EVANGELICOS.

Establecimiento Centro de Vida Religiosa Dentro de la Universidad:

Esta es una idea que estamos examinando entre el Padre Frankenhoff, (católico, prof. de economía); el padre Ramos (episcopal) y el pastor universitario. Estamos pensando en la posibilidad de que tengamos una capilla, salón de conferencia y facilidades para nuestros programas; y también en ofrecer cursos (al nivel de Seminario) acreditados por la Universidad (tales como Nuevo Testamento, Viejo Testamento, Etica Cristiana, Teología, Historia de la Iglesia, etc.) La idea es buenap ero todavía no ha pasado de ser una **idea.** Nos gustaría saber su opinión y recomendaciones.

EXODO EN LAS IGLESIAS

"No dejando vuestra congregación como algunos tienen por costumbre.

Hebreos 10:25

La iglesia de la cual somos miembros es a manera de una madre para nosotros. Ella es el lugar donde adoramos y alabamos públicamente al Señor. Es ella nuestra escuela, nuestro hogar espiritual, nuestro santuario. Reclama de nosotros fidelidad, asistencia regular, sostenimiento, servicio. Debemos amarla, honrarla, defenderla, tenerla muy en alto.

Con verdadera pena vemos ausentarse algunos de los que en la iglesia nacieron a la vida de Dios y recibieron la orientación bienhechora para sus almas. Dolorosamente contemplamos huecos ocupados antes por algunos que estuvieron amparados y sirviendo unidos al núcleo congregacional. Todas las iglesias que conocemos alguna vez han pasado por la tristeza de ver éxodos en sus filas. He aquí algunas de las causas.

1. Ausentes Por Necesidad.

Algunas veces vemos separarse amados hermanos que estuvieron con nosotros corazón a corazón sirviendo con celo y devoción a nuestro Señor. La urgente necesidad de un cambio por razones económicas, por la educación de los hijos y otros casos circunstanciales privó a la iglesia de la presencia valiosa de tales valores. No obstante estos hermanos, a pesar de hallarse lejos tienen a su iglesia siempre presente, oran por ella, envían su ofrenda y mantienen nexos indisolubles sin pensar en la distancia que los separa y el tiempo que transcurra. Tenemos ejemplos muy dignos de esta clase de siervos de Dios.

2. "Los Que el Viento Se Llevó"

Estos nunca fueron convertidos de verdad. Por alguna circunstancia se unieron a la iglesia profesando una fe que no tenían. Cuando comienza la lucha espiritual, cuando viene la prueba crucial, no teniendo raíces se marchan a la menor ráfaga de viento, yéndose a la deriva o siguiendo otro viento de doctrina heterodoxa para su ruina espiritual.

3. Susceptibilidad

Algunos están en la iglesia mientras se les lleva de todos en la palma de la mano. Si alguien les ofende o por descuido involuntario omite un saludo u otra cortesía ya logró causar heridas profundas... El miembro comienza por resistirse a cooperar, luego se ausenta y ya no valen esfuerzos para volverlo a traer. En lugar de mirar sólo a Cristo, perdonar o buscar reconciliación a cualquier ofensa recibida muestran espíritu agrio, descontento, suspicaz, receloso, rompen nexos con la grey, suspenden sus ofrendas y se van... Estos, como la sensitiva, están "cogiendo todo por ellos" y resistiéndose. Su espíritu voluble, chismoso, orgulloso, puede más que el perdonador, humilde, tolerante y cristiano.

4. "Diotrefismo"

Existe un tipo de miembros cuya sola ambición parece ser la de dominar, dirigir, sobresalir en la iglesia. Estos no sirven para ser oyentes; su único afán es ser predicadores, maestros, directores. Cuando no se les da oportunidad para predicar van a buscarla a otro sitio y en la babel religiosa que sufrimos en estos tiempos de cismas, grupos rebeldes, pseudo - iglesias siempre hallan oportunidad estos tipos, optando por quedarse allá donde "se les tiene en cuenta". Algunos de éstos solo dicen disparates o tonterías, pero su anhelo es hablar... Desde luego, en iglesias adoctrinadas, estos elementos no podrán caber...

5. "Saltimbanquismo"

Este es otro tipo de miembros con los que las iglesias no pueden contar. Estos no desean sujetarse a su iglesia. Una semana visitan una congregación, la otra semana otra, y así siguen visitando diferentes sitios sin sentir responsabilidad por su iglesia madre. Estos generalmente rehuyen el deber de ofrendar y van brincando de sitio en sitio para no tener que enfrentarse a sus deberes y responsabilidades. Esta causa de éxodo en la iglesia se ve más frecuentemente en las grandes ciudades donde hay muchas iglesias.

6. "Campañismo"

La iglesia echa de menos constantemente a un tipo de miembros que solo van a ellas cuando hay "campañas". El resto del tiempo estos miembros están ausentes de su congregación. Habiendo cosas especiales en otras iglesias dejan la suya para oir al predicador especial, al bonito coro, al programa nuevo, etc. A veces las iglesias se ven vacías. ¿Dónde están los miembros? Ah, están en tal o cual iglesia que está celebrando una campaña. De modo que dejaron su iglesia sola esa noche o esas noches, por estar atendiendo a otros programas particulares. Esta falta de responsabilidad fidelidad, afecta grandemente la buena marcha en algunas iglesias que sufren de estas crisis.

No mencionamos en esta lista las ausencias de miembros que están en otros "grupos" que la iglesia no reconoce, los que van por haber perjudicado en alguna forma a su iglesia, los que sienten perenne y perpetúa apatía por los servicios, los que no se sienten en disposición de congregarse y los que no tienen en nada la causa.

Debemos dar gracias a Dios por el núcleo fiel de **GRANO** que siempre permanece en su puesto, contento, consistente, dando fruto y honrando al Señor y a su hogar espiritual. Que El nos dé muchos de estos miembros que en verdad **están porque SON. . .** Que el Señor nos traiga los que **son y no están.** Y recordemos esta parodia de una expresión de Moody:

"La Iglesia TE ALEJARA DEL PECADO O EL PECADO TE ALEJARA DE LA IGLESIA.

Gilberto Candelas.

COOPERATIVA DE SALUD DE PUERTO RICO

Fundada por la Asociación Pro-Hospital Evangélico de Puerto Rico

APARTADO 9995 — TELS. 723-2770 — 722-3840

SANTURCE, PUERTO RICO

¡Usted necesita servicios Médicos y Hospitalarios! ¡¡Acójase a Nuestro Plan Cooperativo!!

HOSPITALIZACION Y CIRUGIA

- Habitación Semi-privada 90 días más 25% por 70 días adicionales
- Sala de Operación
- Anestesia
- Rayos X (sin límite)
- Fisioterapia limitada a diatermia, Rayos X, Rayos Ultra-violeta e Infra-rojos
- Servicios Médicos y Cirugía
- Servicio General de enfermeras
- Comidas y Dietas
- Oxígeno
- Medicinas y productos biológicos
- Electrocardiogramas
- Pedriatría
- Patología

CONTULTA MEDICO EXTERNA

- Consultas Médicas (Generalista y Esp. (Sin límite)
- Tratamientos
- Cirugías
- Matabolismo Basal
- Laboratorios (35.00 por año
- Rayos X ($45.00 por año)
- Electrocardiogramas
- Fisioterapia limitada a diatermia, rayos X Rayor Ultra-violeta e Infra-rojos

MATERNIDAD

- Hospitalización (Semi-privada)
- Servicios de Obstetricia Durante la Hospitalización
- Selección del Médico Especialista
- Sala de Partos
- Anestesia
- Nursery
- Medicinas
- Servicio General de Enfermeras
- Comidas y Dietas

COOPERATIVA DE SALUD DE PUERTO RICO - Apartado 995, Santurce

Estoy muy interesado en recibir información de la COOPERATIVA DE SALUD.

Nombre _____ **Dirección** _____

TODO EVANGELICO TIENE LA RESPONSABILIDAD CRISTIANA DE MANTENERSE INFORMADO

"Conoceréis la Verdad, y la Verdad os hará libres." - Juan 8:32

SUBSCRIBASE HOY MISMO A PUERTO RICO EVANGELICO LA REVISTA DE TODOS LOS EVANGELICOS DE PUERTO RICO

- Artículos y noticias de interés para todos los Cristianos.
- Sucesos y Comentarios sobre las actividades Evangélicas
- Calendario Mensual de Actividades
- Crucigrama Bíblico

Y la más variada información sobre la obra Evangélica en Puerto Rico, con artículos de fondo de las más prominentes plumas en el campo Evangélico.

25¢ EL NUMERO SUELTO - $1.50 LA SUBSCRIPCION ANUAL

Cupón

ENVIELO

HOY

PUERTO RICO EVANGELICO
Apartado Postal 744
Río Piedras, Puerto Rico

Señores:

Les incluyo cheque o giro postal por la suma de UN DOLAR CON CINCUENTA CENTAVOS ($1.50). Favor de subscribirme a Puerto Rico Evangélico comenzando con el próximo número.

Nombre _____

Calle y Núm. o Apartado _____

Ciudad _____

Mi Pastor es el Rvdo. _____

Puerto Rico EVANGELICO

CIUDAD DEL RETIRO PROYECTO APROBADO POR EL GOBIERNO FEDERAL PARA EMPEZARSE EL PROXIMO NOVIEMBRE.

JUNIO DE 1964

$0.25

Puerto Rico Evangélico
Junio de 1964
Año 51 Núm. 1309

Junta de Publicaciones

Rdo. Gilberto Robles, Presidente

Rdo. Jorge Nehemías Cintrón

Rdo. William Cruz Ginorio

Rdo. José M. Erazo

Rdo. Rafael Boissén

Rdo. Miguel Limardo

Dr. Diego Rico Soltero

Dr. Tomás Rosario Ramos

Dr. Oscar Rodríguez

Dr. Michael Saenz

Dr. Harry E. Zeck

Dr. Tomás Rico Soltero

Junta de Redactores

Rdo. Gilberto Candelas
Director de El Misionero

Rdo. Jorge N. Cintrón
Exdirector

Rdo. Hipólito Cotto Reyes
Exdirector

Sr. Eloy Estrada
Presidente de la Asociación de Caballeros Evangélicos de P. R.

Rdo. Miguel E. Martínez
Exdirector

Rdo. Diego Rico Soltero
Director: La Voz Presbiteriana

Rdo. A. Rivera Rodríguez
Sec. Ejecutivo del Concilio Evangélico de Puerto Rico

Rdo. Domingo Rodríguez
Presidente. Concilio Evangélico de de Puerto Rico

Rdo. Francisco J. Rodríguez
Director del Defensor Hispano

Rdo. Tomás Rosario Ramos
Exdirector de El Evangelista

Rdo. Miguel A. Valentine
Exdirector

Rdo. Samuel J. Vélez

PUERTO RICO EVANGELICO

Afiliado al Concilio Evangélico de Puerto Rico
Director y Administrador: Rdo. Bartolomé Cotto Reyes
Dirección Postal: Apartado 744, Río Piedras, P. R. - 00928
Oficinas Editoriales: CENTRO EVANGELICO
Calle Robles Núm. 54, Río Piedras, P. R.

Editorial

Un Paréntesis

Esta es la segunda vez que llegamos hasta nuestros lectores en plan de una explicación sobre la vida de esta, la revista de los evangélicos de Puerto Rico. En el número de abril incluímos un pequeño suelto explicando nuestra tardanza, es decir, la tardanza de nuestra circulación. Esta vez la petición es aún mayor - es una invitación a ir la segunda milla.

Por circunstancias especiales, la Junta de Publicaciones de Puerto Rico Evangélico, después de estudiar la situación, consideró razonable y aprobó reducir el número de páginas de próximas ediciones. Hay el propósito de continuar la publicación como en años anteriores tan pronto se normalicen las condiciones de producción del taller Puerto Rico Evangélico instalado en Río Piedras y se atiendan compromisos pendientes. Esta disposición la tomó la Junta de Publicaciones como medida de emergencia, muy en contra de la voluntad de los miembros de este cuerpo. Esta emergencia la han producido los costos de publicación de la revista en otros talleres, el traslado de nuestra maquinaria de Ponce a Río Piedras, la construcción del nuevo edificio, compromisos anteriores y ajustes nuevos. Es una magnífica oportunidad que tienen nuestras iglesias para demostrar su aprecio y amor por la revista enviando sus donativos que agradeceremos y dedicaremos exclusivamente a resolver los problemas pendientes de la revista. Recuerde que su revista Puerto Rico Evangélico es la más antigua de Puerto Rico. Llévela otra vez a su publicación normal de 20 páginas enviando su ofrenda o donativo a: PUERTO RICO EVANGELICO, Apartado 744, Río Piedras, P. R.

Tenemos el propósito de hacer cuanto esté a nuestro alcance por ofrecer al personal que nos lee, LO MEJOR que llegue a nuestras manos. En término de formato y contenido mantendremos la práctica de ediciones anteriores. Todo reducido en tamaño, pero todo enriquecido en calidad. Nunca cubriremos la merma que representa la omisión de páginas, pero en nuestro empeño, seguiremos guiando la barca y esta caminará al puerto de seguridad a cargar de nuevo. LA ESENCIA BUENA VIENE EN VASIJAS PEQUEÑAS.

Lea y conserve esta edición, además, ponga en oración la Revista "Puerto Rico Evangélico". Que siga siendo el instrumento útil, y el exponente del mensaje bíblico y su sana interpretación edificante.

Puerto Rico Evangélico is published monthly at the printing press of Puerto Rico Evangélico, Inc., at No. 54 Robles Street, Río Piedras, Puerto Rico. It has been admited for circulation as second class matter at Ponce, Puerto Rico, on July 10, 1912, under the Law of October 18, 1917. Subscription price is $1.50 in Puerto Rico and USA. Second class postage paid at San Juan, P.R.

Escogiendo lo que tiene Valor Eterno

ISAIAS 44:14-17

Por: Rdo. Narciso Solero

Cuando el eminente metafísico norteamericano, Jonathan Edwards era estudiante, escribió las siguientes palabras en su diario: -"Hoy he renovado solemnemente mi pacto de consagración. He estado en la presencia de Dios, y me he entregado a El, tal cual soy y con todo lo que tengo; de suerte que ya no me pertenezco en ningún sentido. Ya no reclamo derecho al señorío de mi persona, al de mi inteligencia, de mi voluntad y de mis afectos. Hago de cuenta que perdí todo derecho sobre mi cuerpo, sobre esta lengua, sobre estas manos, sobre estos pies y sobre estos sentidos. Ya entregué todas mis potencias a Dios, de modo que, en lo futuro, nunca más reclamaré ningún derecho sobre el dominio de mi mismo.

Jóvenes, si de la misma manera os consagráis a Dios para servir a la humanidad, con toda seguridad entraréis en una nueva vida y habréis hecho la mejor decisión, pues así habéis escogido lo que mas vale, lo único que tiene valor eterno.

Si leéis todo el capítulo 44 de Isaías, notaréis que el profeta presenta primeramente al sólo, único y verdadero Dios, Jehová. El mismo Dios habla y dice: Yo soy el primero y yo el último, y fuera de mí no hay Dios. Enseguida el profeta presenta también lo que es un ídolo; es decir algo que no tiene ningún valor real, ni nada que sirva en él para ayudar a la persona. El hombre hace el ídolo, luego el hombre tiene más poder que él. Así en el diario vivir nosotros nos encontramos con los distintos objetos que distraen nuestra atención. Con los distintos problemas que ocupan nuestra mente. Con las diferentes cosas que nos preocupan. Pero no olvidemos que entre ellas siempre hay algunas cosas buenas, otras muy malas, pero también hay otras que son de supremo valor. Al hacer nuestras decisiones siempre debemos de saber evaluar y distinguir entre lo que es temporal, efímero, pasajero; y entre lo que tiene un valor o valores eternos.

Recordemos el incidente que ocurrió en la casa de Marta, María y Lázaro en Betania. A Jesús le gustaba visitar ese hogar. Un día él estaba allí y María se sentó a sus pies para oir aquellas hermosas enseñanzas que él les daba. Entre tanto, Marta estaba ocupada en los asuntos de la cocina. Eso no era malo, pues estaba haciendo alimentos para obsequiar al Maestro. En su afán, llama al Maestro y le dice: Maestro, estoy trabajando sóla y María está sentada oyéndote solamente, díle que venga y me ayude. Pero Jesús le respondió: Marta, Marta, cuidadosa estás, y las muchas cosas te tienen turbada. Pero María ha escogido la Mejor Parte, la que nunca le será quitada. Eso claramente nos enseña que hay cosas que tienen valores eternos los cuales nosotros debemos de buscar primero. Buscad primeramente el reino de Dios y su justicia y las demás cosas os serán dadas por añadidura.

Para concluir doy aquí algunas conclusiones que se encuentran en un libro titulado "Consejos a la Juventud".

1—Dios tiene un plan para cada vida y una parte de dicho plan es la vocación o trabajo que uno debe desempeñar.

2—Dios en su sabiduría, ha tenido a bien llamar a algunos de sus hijos para que dediquen sus vidas al ministerio y a otras clases de servicio religioso.

3—El llamamiento o profesión del cristiano, ya sea de servicio religioso o de servicio secular, debe usarse como un medio por el cual procure promover el reino de Dios entre los hombres.

4—Dios ha ordenado las cosas de tal manera que encontramos la más completa realización de nuestras capacidades y nuestra mayor felicidad a medida que descubramos y sigamos el plan de Dios para nuestras vidas.

5—Por tanto, el sentido común aconseja que procuremos conocer su voluntad y su plan para nuestra vida, y una vez que sepamos cual es, cooperar gozosamente con Dios en la realización de su propósito en y por medio de nuestra vida.

Salomón da un sabio consejo a la juventud, en Eclesiastés capítulo doce. Dice: Acuérdate de tu Creador en los días de tu juventud, antes que vengan aquellos días aciagos, y se acerquen aquellos años en los cuales digas, no tengo en ellos contentamiento.

Lord Shaftesbury en una conversación sostenida con Francisca Power Cobbe, hablando acerca las injusticias que se cometían con los pobres se expresó así: "Cuando pienso que voy acercándome con toda celeridad al final de mi vida, sin que pueda evitarlo, no deja de atormentarme el pensamiento de que tenga que morir, sin poder hacer algo más para aliviar la gran miseria que reina en este mundo."

RDO. LUIS MALDONADO SOLTERO

A su memoria eterna

Por: Rdo. Sergio Moisés Alfaro

"Bienaventurados de aquí en adelante los muertos que mueren en el Señor, dice el Espíritu, descansarán de sus trabajos, pero sus obras le seguirán."
—Apocalipsis 14:13

El texto citado habla por sí solo. "Sus obras le seguirán". Probablemente de muy pocos siervos marchados a la Eternidad se podría decir en la actualidad tanto, como del compañero de ministerio por largos años. Fuimos colindantes colaboradores en el Presbiterio de Puerto Rico, él en Aguada y yo en Aguadilla. Y últimamente, en su final tarea, pasamos seis años en su oficina de su final parroquia que formó, levantó y pastoreó, dando su último hálito de vida terrenal. ¡Jamás podré olvidarle! En mis días de enfermedad en los varios hospitales de la zona metropolitana, él quizás mas enfermo que yo, constantemente acudía a mi lecho con expresión optimista cantando sus sonoros coros y a darme la palabra pastoral, para insuflar en mi abatido espíritu la nota de aliento y el bálsamo consolador al sufriente físico. Era el pastor, que amando a su rebaño salía tras sus obejas, desparramando regueros de entusiasmo e influencia sanitiva a todos sus feligreses. ¡Qué mucho ha sido echado de menos en los santos prados pastorales de la grey que agrupó y congregó para llevarla a ser una de las primeras iglesias de la zona metropolitana! Grande, no solo en número, pero sí en categoría intelectual y dinamismo cristiano. Fue de ella su fundador y único pastor, muriendo con el fusil al hombro.

Hablar de sus méritos sería tema inagotable, pero en síntesis: fué varón ungido de Dios, con la humildad de Juan Bautista y la virilidad del profeta de Tecoa, Amós. Tuvo una personalidad austera e íntegra con un gran don de gentespropio en un siervo de vocación cristiana - cuya personalidad se manifestó atrayendo a su iglesia - que vive y labora aún - a elementos heterogéneos de todos los campos sociales e intelectuales en bregas comerciales, industriales y profesionales, sin amagos de quebrantamientos y discrepancias perjudiciales que pudieran alejarles del seno de su grey - la novia hermosa. A base de amor y franqueza - si es que hubo - discrepancias de criterio - trataba de transar y solucionar todas las divergencias, afrontando los problemas con liberalidad y gallardía de un ducho adalid cristiano. En mis contactos con la iglesia y con su personalidad no supe de crisis habidas. Las necesidades económicas las llevaba a su Dios primeramente y luego se las presentaba con sinceridad a su Junta Oficial, con el entendimiento de someter todos los asuntos eclesiásticos a la masa congregacional. Dejó su organizada iglesia bajo el palio del sostenimiento propio, en menos de once años de fecunda y ubérrima labor, con un presupuesto actual para la iglesia y colegio (por él establecido) de no menos de cuarenta mil dólares.

Maldonado nació en Cabo Rojo de un hogar humilde y decente, donde hizo sus estudios elementales y prosiguió sus estudios secundarios en el Politécnico a la sombra del tejano Mr. Harris. Continuó sus estudios teológicos en el Seminario Evangélico de Río Piedras, obteniendo también su bachillerato en Artes Liberales en la Universidad de Puerto Rico.

Durante los años bélicos fue llamado al servicio militar y logró ser nombrado capellán, donde recibió distinción honorífica por sus nobles servicios sociales y cristianos entre los soldados del Tío Samuel. Una vez terminada la guerra y haber terminado sus labores de capellán, volvió de nuevo a sus menesteres religiosos, pero esta vez sin congregación y sin templo; empezando su labor entre sus amigos y conocidos en su propia casa con servicios de oración y escuela dominical. De ahí pasaron a ocupar un almacén en la calle Quisquella en Las Monjas, Hato Rey. Después de grandes sacrificios lograron levantar el suntuoso y precioso templo en 134 Eleanor Roosevelt, Hato Rey,

Su dorado sueño de una iglesia grande, pujante e intelectual - al mismo tiempo espiritual - fue cristalizado en tangible realidad y esto le sirvió de estímulo en sus finales años de su santo ministerio, el tener el privilegio de ser padre y pastor de una iglesia Presbiteriana como centro de influencia cristiana en la propia capital de Puerto Rico.

Son muchos sus admiradores, hijos en la fe común de nuestro Señor Jesucristo y feligreses que aún viven sus vidas enlutadas al recordar la partida y separación temporal de su padre y pastor.

Cierto ministro extranjero le preguntó un un día: "Si usted fuera joven ¿Qué carrera emprendería Ud.? A esto el noble Maldonado contestó: Si tuviera que empezar de nuevo, escogería ser embajador de Cristo".

Hoy su iglesia está en los hábiles hombros del polifaceta presbítero, pastor, periodista y poeta Samuel José Vélez Santiago a quien Dios bendice, llevando la nave a puerto seguro, sin mares encrespados.

Sra. Pía C. de Colón Brunet

MORA CON EL SEÑOR

Hace pocos días fue a morar con el Señor la distinguida esposa del Rdo. Francisco Colón Brunet, pastor de la Primera Iglesia Bautista de Río Piedras.

Doña Pía, como cariñosamente le llamábamos era persona muy estimada por su iglesia y por la comunidad. Fué por varios años agente de esta revista en su iglesia, prestando un valioso servicio a la obra evangélica.

Nos unimos al compañero Colón Brunet, a su amada iglesia y a la sociedad de Río Piedras en simpatía cristiana. Sabemos una cosa, que doña Pía está con el Señor y que nos veremos allá.

El Hon. Gobernador de Puerto Rico firma la ley que hace posible construir la Ciudad del Retiro

LA CIUDAD DEL RETIRO

Por el Dr. Luis Adán Nazario

La población mayor de 62 años de nuestra isla, dentro de poco contará con una institución que le proveerá hogar en apartamientos modernos. Puerto Rico tiene en la actualidad 122,000 habitantes mayores de 65 años. Esta capa de nuestra sociedad, la cual recibe muy poca atención, crece agigantadamente y se estima que para el 1980 llegará a 225,000 habitantes. Cuando estas personas lleguen a la edad del retiro, empiezan a perder, como es natural, muchas de sus amistades. Si viven con sus hijos se sienten la mayor parte de las veces solos y abandonados porque estos tienen que irse a cumplir con sus responsabilidades en sus sitios de labor.

Por esta razón y pensando en el bienestar de la familia puertorriqueña, especialmente en este grupo bastante numeroso de nuestra población, los directores de la Asociación Pro Hospital Evangélico de Puerto Rico han planificado para construir la Ciudad del Retiro, noble institución que estará al servicio de las personas de edad avanzada, principalmente de los miembros de las iglesias Evangélicas de la isla.

La Ciudad del Retiro se construirá en un area de 8,000 metros cuadrados, terrenos que la Asociación Pro Hospital Evangélico compró al Estado Libre Asociado en la Avenida Roosevelt en Puerto Nuevo, al lado de la Iglesia Católica la Guadalupe. La Asociación tiene una parcela de cuatro cuerdas, de las que retendrá dos para la construcción del Hospital Evangélico, para cuando el Gobierno conceda la asignación federal mediante la Ley Hill-Burton.

La Ciudad del Retiro será un albergue para ciudadanos que hayan cumplido los 62 años de edad, donde puedan pasar el resto de sus días en un ambiente tranquilo, cómodo y acogedor. Este no será un asilo para ancianos desvalidos, sino una institución donde estos ciudadanos puedan valerse por sí solos y hacer tareas provechosas para la sociedad.

El Hon. Gobernador de Puerto Rico firmó en mayo de 1963 un proyecto de Ley autorizando a la Asociación Pro Hospital Evangélico a segregar parte de sus terrenos para la construcción de la Ciudad del Retiro. Para la firma de este proyecto invitó una parte del liderato del movimiento evangélico en la isla y expresó su gran regocijo por poder contribuir para tan preciosa y humanitaria obra. Recientemente el Hon. Gobernador escribió al Presidente de la Ciudad del Retiro, Dr. Luis Adam Nazario, estimulando y felicitando al grupo incorporador por este proyecto de alcances tan humanos.

La Ciudad del Retiro constará de 157 apartamientos en un edificio de doce pisos, que albergará una población de alrededor de 330 personas. El financiamiento de la obra, que costará alrededor de 1,800,000 será por medio de la Agencia Federal HHFA. Habrá apartamientos de una sola pieza o de eficiencia, de una habitación y dos habitaciones. Todos estarán dotados de cocina

(Continúa en Pág. 6)

para que los inquilinos puedan preparar sus comidas, aun cuando los que así lo deseen puedan usar el servicio de la Cafetería General de la institución.

Esta institución tendrá comodidades excepcionales para que sus moradores lleven una vida entretenida. Su arquitecto, Sr. Manuel González Torres, se ha esmerado en que el diseño del edificio se adapte a estas personas. El edificio será de tipo redondo, evitando así pasillos largos. Cada apartamiento tendrá balcón al exterior para que se puedan captar las bellezas del panorama circundante. Se adoptarán las más previsoras medidas de seguridad, evitando el uso de materiales resbaladizos en los pasillos y baños; se dispondrá de agarraderas para proveer a los habitantes de puntos de apoyo y protegerlos de caídas peligrosas.

La Ciudad del Retiro estará dotada de cafetería, barbería, farmacia, salón de belleza, biblioteca, enfermería, salón de recreo para juegos de pasatiempo, un amplio salón comunal para actividades religiosas, culturales y cívicas y proyección de películas. También habrá talleres de ebanistería, cerámica, jardines y huertos con el fin de hacerle agradable y entretenida su permanencia en la institución.

Para poder cualificar para vivir en la Ciudad del Retiro hay dos requisitos indispensables:

1—Que la persona haya cumplido 62 años al empezar la renta de uno de los apartamientos. En caso de matrimonios el requisito es solo para uno de los cónyugues.

2—Que la persona o familia no tengan entradas anuales mayores de $3,100.00. Una persona con entradas aproximadas de $75 mensuales muy bien puede vivir en la institución, ya que la renta es aproximada de $35 o 40 mensuales y con el resto puede preparar sus comidas.

Los apartamientos de una sola pieza o de eficiencia para dos personas pagarán de $65 a $70 mensuales; los de una habitación con cabida para tres personas pagarán $80 y los de dos habitaciones con cabida para cuatro personas, $95. En la renta estará incluída el agua y luz y un cambio de ropa de cama todas las semanas.

Esta noble institución está patrocinada principalmente por la Asociación Pro-Hospital Evangélico que ha cedido parte de sus terrenos para su construcción; por la Gran Logia Soberana de Libres y Aceptados Masones, por la Asociación de Caballeros Evangélicos y por el Concilio Evangélico. Sin embargo, aun cuando es una obra evangélica, ya que sus incorporadores son evangélicos, en su seno se admitirán personas de otras sectas religiosas.

La Administración desarrollará actividades sociales, culturales y religiosas tales como conferencias, programas musicales, conciertos, actos religiosos de distintas denominaciones, exhibiciones de arte, giras, concursos, con el deseo de tener a los inquilinos ocupados y entretenidos. Ademas la institución contará con facilidades para clases de costura, pintura, cerámica y artes manuales. Para llevar a cabo esta labor se recabará la ayuda y cooperación de la Comunidad en general, de sus fundadores, del Departamento de Instrucción, del Comité de Gericultura de Puerto Rico, de la Asociación de Edad del Oro, de las Iglesias, Logias, etc. Estas actividades estarán supervisadas por un Comité de Damas Auxiliares y por los mismos inquilinos.

Los inquilinos no llevarán una vida ociosa e improductiva. Los que hayan sido profesores de música o pintura podrán tener sus discípulos; otros podrán operar los servicios de la institución: cafetería, farmacia, salón de belleza, barbería. Y las mujeres podrán dedicar horas del día a la costura, labores de cocina o a regentear escuelas maternales donde se cuiden niños durante el tiempo que las madres del vecindario estén ausentes en sus ocupaciones. Estos trabajos proporcionarán a los residentes, ingresos adicionales a los que reciben por concepto de sus pensiones o del seguro social.

Los directores de la Ciudad del Retiro están haciendo un censo de prospectos que puedan cualificar para vivir en la institución. Ya hemos enviado a todos los ministros y a las logias, blancos de solicitudes para que las personas de más de 60 años las llenen, sin compromiso alguno. Sin embargo, aún cuando las personas que llenen estas solicitudes no tengan compromiso, pueden establecer prioridad para en caso que más tarde deseen usar la institución. Hacemos un llamamiento a todos los ministros para que aprovechen esta oportunidad en favor de sus feligreses y de ellos mismos. Les pedimos que nos enaíen estas solicitudes lo mas pronto posible, ya que debemos hacer un informe a Washington sobre el resultado de este censo.

Los corporadores de la Ciudad del Retiro son las siguientes personas:

Dr. Luis Adam Nazario, Presidente
Dr. Demetrio Cartagena
Sr. Miguel Mercado Roca
Sra. Ada González
Sra. Rosalina R. de Nazario
Sr. Eloy Estrada
Sr. Leo Medina
Sr. Angel Vázquez
Lcda. Emily Dixon de Ruiz

Para informes sobre esta institución diríjase:

Dr. Luis Adam Nazario, Presidente
Ciudad del Retiro
Calle Loíza 1811, Santurce, P. R.

LA ESCUELA DE LA IGLESIA

Por: Rdo. Bartolomé Cotto Reyes

Nuestro sistema educativo se empeña en cubrir su programa, y se ven los resultados de cuanto esfuerzo se realiza. Se atiende a la población escolar en parte, se ofrecen cursos variados para atender a las necesidades y aspiraciones de nuestros niños; hasta donde es posible se invierte gran cantidad de dinero en educación. No hay duda que Puerto Rico en este sentido va a la delantera. Los ejercicios de graduación de las varias escuelas este año han sido una palpable demostración de la enorme labor que se realiza en términos de educación.

A pesar de todo ello, está justificada todavía la escuela privada en Puerto Rico, y conviene que la iglesia continúe organizando y mejorando su programa de enseñanza. La escuela de la iglesia tiene su oportunidad que es muy suya, la oportunidad de hacer parte de su currículo la enseñanza religiosa tan necesaria y útil al desarrollo de la personalidad.

Hasta tanto se llegue a un arreglo satisfactorio, que haga posible ofrecerle al niño orientación adecuada para el desarrollo de su vida espiritual, para que pueda canalizar su conducta a base de normas cristianas, el programa de educación cristiana conviene que alcance aunque sea una parte pequeña de nuestra población escolar.

Hace varios años decíamos desde las columnas del diario "El Día" de Ponce que era posible lograr un plan mediante el cual se hiciera posible desarrollar un programa educativo con énfasis en valores espirituales. Preparamos un programa de esta naturaleza cuando vimos que cierta legislación aprobada por nuestra legislatura no funcionó, y aunque tenemos correspondencia optimista del Departamento de Instrucción en relación con este programa, no se ha llegado a tomar acción definitiva sobre el mismo. Nuestra tesis de ayer, es nuestra tesis de hoy. Hay que atender a los valores espirituales, hay que interpretar de otra manera el currículo de la enseñanza, y ofrecerle a la población escolar recursos que garanticen una ciudadanía más consciente de su conducta y sus responsabilidades.

Hace años se le saca el cuerpo y se soslaya este problema capital. Por el camino que vamos, la única alternativa es aumentar y mejorar el número de nuestras escuelas privadas para mantener siempre un programa al alcance de unos pocos. Ese grupito privilegiado vendrá a servir de centro de equilibrio y fuerza de resistencia.

Sin embargo, si la escuela privada desea realizar su misión a cabalidad, ha de mejorar su organización, su técnica, su funcionamiento y definir su programa de educación cristiana.

Una escuela que abre una iglesia es un recurso para llegar a la comunidad, una ayuda al sistema educativo del estado y una esperanza para el porvenir. De su buena organización depende en parte su éxito. Se provee de planta física adecuada, organiza grupos pequeños y desarrolla programa bien coordinado. Tanto el personal administrativo como el personal técnico han de seleccionarse cuidadosamente, sin considerar la preparación técnica y profesional como los únicos requisitos. Hay otros factores de personalidad y cultura cristiana que significan mucho en este proceso.

No hay duda que las técnicas educativas ayudan notablemente al maestro en la enseñanza. El personal docente ha de tener entrenamiento adecuado en las varias disciplinas y en los procedimientos o métodos de la enseñanza. Conviene que al maestro se ayude en un programa de entrenamiento continuado de tipo profesional para mantener en continuo progreso el ritmo de la labor educativa.

Los logros de una escuela privada dependen mucho de su plan de trabajo que no es su programa. Las actividades coordinadas inteligentemente, y la labor realizada con devoción, producen buenos resultados. El nervio mismo del programa de la escuela de la iglesia se espera que sea EDUCACION CRISTIANA. Este aspecto ha de elaborarse bien y ha de dársele valor funcional. El enfoque básico es la vida misma del niño, sus intereses, su conducta y su aprovechamiento. El uso de recursos, variados, y fuentes de información organizadas son ayudas indispensables. Es tiempo ya de que el Comité de Educación del Concilio Evangélico de Puerto Rico haya entrado en ese terreno para producir material útil a la escuela de la iglesia.

El factor supervisión de la escuela de la iglesia necesita atención. Hace falta el servicio de personas idóneas que den verdadera orientación técnica al personal que enseña. Ha de ofrecerse esa ayuda en ambiente y actitud fraternal con sentido democrático. Es tiempo ya de ir pensando en la forma de conseguir los servicios de personas capaces, debidamente instruídas, con buena y larga experiencia para llevar a cabo esa labor de supervisión en la isla con programa de alcance interdenominacional. ESA ES LABOR DEL CONCILIO EVANGELICO DE PUERTO RICO, labor a la cual debemos unirnos todos en plan de cooperación y trabajo.

Retiros...

Muy animados e interesantes han resultado los varios retiros durante este verano. Damas y jóvenes han tenido sus programas bien organizados y los pastores de varias iglesias se han reunido para institutos y conferencias en distintos puntos de la isla. Yuquiyú, Mc Lean Conference Grounds, Mamey, El Guacio, Carolina, etc. resultan centros apropiados para estas reuniones. El Centro Bautista de Carolina se anticipa al Campo de Retiro en Construcción en Las Cruces.

Iglesia Bautista de Río Grande celebró La Semana del Hogar Cristiano

La colaboración nacional de la Semana del Hogar Cristiano fue durante los días 3 al 10 de mayo. Esta actividad es auspiciada por las Iglesias Protestantes de la Nación. El tema para este año fue "La Misión del Hogar Cristiano". La Iglesia Bautista de Río Grande se unió a esta celebración y llevó a cabo un programa especial durante esos días.

El programa comenzó el domingo 3 de mayo a las 9:30 a. m. cuando las familias asistieron a la Escuela Dominical para estudiar la Biblia. En esta ocasión se dedicó el Departamento del Hogar de dicha escuela. A las 3:30 de la tarde hubo una reunión-café en la Iglesia para los matrimonios jóvenes. La reunion incluyó devociones, recreación y la organización del Club de matrimonios Jóvenes. Por la noche hubo un servicio de comunión y el pastor Luis A. Olivieri dió el mensaje "La Misión del Hogar Cristiano".

El lunes, a las 7:30 p. m. se presentó el tema "Las Devociones en el Hogar". El martes a la misma hora se llevó a cabo una discusión a mesa redonda sobre el tema "El Testimonio Cristiano ante los Problemas del Hogar". Fue auspiciada por las Sociedades de Damas y Caballeros de la Iglesia.

El miércoles 6 de mayo a las 7:15 p. m. se llevó a cabo un programa de visitación familiar. Cada familia de la Iglesia dispensó una visita a alguna otra familia de la comunidad. El jueves a las 9:30 p. m. se hizo la dedicación cristiana de la casa de la joven pareja Temistocles y Noemí Rivera en el barrio El Verde.

El programa continuó el viernes por la noche con la presentación del tema "Mejorando las Relaciones entre Padres e Hijos" en la reunión del Club de Secundarios de la Iglesia. Simultáneamente esa noche se celebró un servicio familiar en la casa de la familia Agosto-Bauzó en el Bo. Guzmán Abajo. Se ofreció una conferencia con el tema de "Los Fundamentos de la Vida Familiar Cristiana."

Las actividades terminaron el domingo 10 de mayo Día de las Madres. A las 9:30 a. m. se ofreció el Homenaje a las Madres auspiciado por la Escuela Dominical, y las Sociedades de Jóvenes y Caballeros. Por la noche, a las 7:30, el Club Dramático de la Iglesia presentó la breve dramatización "Corazón de Madre".

La Biblia en la Feria Mundial de Nueva York

Los visitantes de 81 países que concurren a la gran Feria Mundial abierta al público en el día 22 de abril de 1964 en la gran Urbe Neoyorquina, tendrán el privilegio de ver en exhibición, levantada en sitio prominente de los campos de la Feria por la Sociedad Bíblica Americana con sus oficinas generales en 450 de Park Ave., New York.

Esta exhibición será llamada "La Palabra de Dios para Una Nueva Era." Este mensaje de la Palabra de Dios será ofrecido en 126 lenguajes. Además de la palabra escrita, los visitantes tendrán regalos como recuerdos de la Biblia y de la Feria para llevar a sus hogares (souvenirs) en todas partes del mundo.

El área de esta exposición bíblica que se mantendrá mientras dure el período de la Feria, cubre un lugar vistoso y prominente. Allí habrá un deslumbrante despliegue de Biblias muy raras y de interés histórico para los Estados Unidos como para otros países. Verán con satisfacción la recordada Biblia Eliot impresa en 1663, la primera en América en el dialecto de los indios de Massachussets; la Biblia Saur impresa en 1742 escrita en el alemán europeo en 1742 para los Continentales de América. También aparece la Biblia Aitken, publicada en 1768 en el lenguaje inglés y autorizada por el Congreso Continental como la primera Biblia dada a la publicidad por la Sociedad Bíblica Americana en 1818 en el dialecto de los indios de Delaware.

Revista GUIA (Guideposts)

Esta revista se ha publicado en Estados Unidos durante los últimos veinte años. Sus últimas ediciones cubren millón y medio de ejemplares. Su director es el Dr. Norman Vincent Peale, pastor de la iglesia más antigua de Manhattan, New York. En la actualidad cuenta con 3,000 miembros.

Recientemente adquirió la iglesia el edificio "MARBLE" que tiene doce pisos y donde trabajan bajo los auspicios de la institución una clínica, casa editora y otras agencias de la iglesia.

La Revista GUIA (Guideposts) se publica en inglés a tiradas de millón y medio de ejemplares cada tres meses. Actualmente se publica en Iglés y Chino, inglés y Thai; pronto se publicará en inglés y español, para ser distribuído en la América Latina.

PUERTO RICO
Evangélico

Doña Pía Cruz de Colón

JULIO DE 1964

fuera a Birmania a servir como misionero bautista en Birmania. El primer jubileo debió celebrarse en el 1864, pero no pudo celebrarse a causa de la Guerra Civil; el segundo jubileo debió ser en 1914 pero se entorpeció por las proximidades de la Guerra Mundial. Ahora, en 1964, se pudo celebrar por vez primera lo que no pudo ser en las dos fechas antes apuntadas.

Para esta celebración se unieron siete grupos de bautistas, entre otros, la Confederación Bautista del Canadá, la Convención Bautista del Sur, la Convención Bautista Americana, la Convención Nacional Bautista, de color, y los Bautistas del Séptimo Día. Esta magna concentración, representando a 23,000,000 de Bautistas, fue presidida por el Dr. Theodore F. Adams, de Richmond, Va., expresidente de la Alianza Mundial Bautista, y quien es conocido en Puerto Rico por habernos visitado antes de pasar a Río de Janeiro para presidir en la capital carioca el Décimo Congreso Mundial de la Alianza Bautista. El auditorium grande del Convention Hall de Atlantic City se llenó a toda capacidad desde el primer día del jubileo, y no era para menos, dada la peculiaridad del evento y la presencia de figuras cumbres en la música, en la teología, en la literatura y en la vida pública del Canadá y de los Estados Unidos.

Durante el segundo día del jubileo se estableció un panel de 21 líderes, tres represtantes de cada organización bautista, para discutir con amplitud de miras los distintivos y las diferencias entre cuerpos bautistas, abarcando arcas teológicas, doctrinales, eclesiásticas, el bautismo, la comunión, gobierno y prácticas bautistas. Con participación de los 21 ponentes y las preguntas de concurrentes, se llegó a la conclusión de que podemos los Bautistas ser diferentes en algunas formas y procedimientos y sin embargo, estar unidos todos en el amor de Cristo.

La nota cumbre del Jubileo fue el oratorio por Samuel Miller y musicalizado por Ron Nelson. Este oratorio, basado en el Salmo 8, y titulado QUE ES EL HOMBRE, presenta la dignidad del hombre hecho a imagen de Dios, y su sentido de amor y de justicia en el mundo contemporáneo sobre las técnicas, los inventos y avances de la ciencia. En medio de todo ese mundo lleno de tensiones, Dios en el centro para bendecir al hombre que El hiciera a Su imagen. Un coro de 125 voces sirvió de marco al oratorio, bajo la hábil dirección de Elaine Brown, con orquesta de sesenta virtuosos dirigidos por Thor Johnson, y sirviendo de Solistas Irene Jordan y Sherill Milnes.

El Jubileo tuvo por tema central LIBERTAD Y JUSTICA, por himno, A DIOS SEA LA GLORIA. No puede haber un cristianismo desligado de la libertad y de la justica, ni puede el hombre vanagloriarse de sus triunfos sin ofrecer toda la gloria a Dios.

Diversos grupos de bautistas nos sentimos unidos, sino orgánicamente, en la verdadera unidad que la del espíritu, con nuestro Cristo como común denominador. En Jesús no hay razas, ni distinciones sociales, ni técnicas, ni oriente ni poniente. Por El vivimos y somos lo que somos. Y este sentir de comunión es bautista, y es presbiteriano, y es metodista, y es de todos aquellos que se sienten redimidos por la gracia del Jesús Redentor y Conciliador.

Al salir de Atlantic City, finalizadas las convenciones y el jubileo, podemos todos exclamar qué grandes cosas ha hecho el Señor por nosotros, por lo cual nos sentimos alegres. Las impresiones de aquella playa convertida en santuario de los bautistas de América, no se borrarán nunca de nuestro espíritu, y nos estimulan a continuar sirviendo al Cristo que siempre nos ama y que nunca nos falla.

ABRIENDO SURCOS

Muchas personas dan la impresión de que se han ido. A fuerza de tanto luchar y de tanto esperar han arribado a la dolorosa conclusión de que no vale la pena seguir luchando. En veces piensan como Simón Bolívar cuando dijo: "he arado en el mar." Pero, quien tiene cifradas su fe y su esperanza en Cristo el Señor, seguirá en agonía y en expectación hasta que asomen los tintes rosados de un nuevo día.

La siesta es saludable si antes prendiste llamaradas aquí y allá, y si de allí saliste con el ánimo fortalecido para servir a tu Dios, a tu pueblo y a tu prójimo.

Deja caer, a manos llenas, la palabra que aclara el entendimiento y que da sentido de fe y de seguridad. Déjala caer, amorosamente, junto al lecho del enfermo que se debate entre la vida y la muerte. Hazla llegar presto al corazón angustiado. Lleva esta palabra en el hondón de tu ser y compártela con todos.

La vida es un misterio y un milagro que sólo se entiende y se palpa cuando la colocamos bajo la égida del amor de Dios.

¿Por qué añadir más angustias de las que hay? ?Por qué hacer mayores los problemas si con un poquito de paciencia y de amor podemos hallar salidas a los mismos?

Te hallas en una especie de callejón sin salida porque has perdido la visión de lo eterno. Echa por la borda los aparejos que detienen te demoran la marcha de tu embarcación y ya verás cómo llegas al puerto de un destino bendecido.

Gilberto Robles

SANTA MISION

Cristo Te Llama

Sí, querido amigo, CRISTO TE LLAMA. Oye Su voz: "Venid a MI todos los que estéis trabajados y cargados que YO os haré descansar," San Mateo 11:28.

CRISTO TE LLAMA para que vayas A EL DIRECTAMENTE sin necesidad de intermediarios. "EL que A MI viene, no le echo fuera," San Juan 6:37.

CRISTO TE LLAMA porque SOLO EL es el UNICO y SUFICIENTE Salvador. Pedro dijo, "En ningún otro hay salvación; porque no hay otro monbre bajo del cielo, dado a los hombres, en que podamos ser salvos," Hechos 4:12.

CRISTO TE LLAMA para darte VIDA ETERNA. "Jesús dijo, de cierto, de cierto os digo: el que oye MI palabra, y cree al que me envió, tiene VIDA ETERNA, y no vendrá a condenación, mas pasó de muerte a vida," Juan 5:24.

CRISTO TE LLAMA para cambiar tu vida. "Si alguno está en Cristo NUEVA CRIATURA es, las cosas viejas pasaron, he aquí todas son hechas nuevas," 2 Corintios 5:17.

CRISTO TE LLAMA para cambiar tu destino. "La paga del pecado es muerte, mas la dádiva de Dios es vida eterna en Cristo Jesús, Señor Nuestro," Romanos 6:23. "Ahora ninguna condenación hay para los que están EN CRISTO JESUS," Romanos 8:1.

CRISTO TE LLAMA PARA HACERTE FELIZ. "La paz os dejo, MI PAZ OS DOY; yo no os la doy como el mundo la da. No se turbe vuestro corazón ni tenga miedo," Juan 14:27. CRISTO TE LLAMA PARA PERDONAR TODOS TUS PECADOS, " . . . Por medio de Cristo se os anuncia perdón de pecados . . . en El es justificado todo aquel que cree," Hechos 13:38, 39.

CRISTO TE LLAMA, pues SOLO EL ES LA PUERTA Y EL CAMINO AL CIELO. YO soy la puerta, el que POR MI ENTRARSE SERA SALVO . . . Juan 10:9. "YO soy EL CAMINO, la verdad y la vida, y NADIE VENDRA AL PADRE SINO POR MI," Juan 14:6.

CRISTO TE LLAMA, porque SOLO A EL HA DADO DIOS EL PADRE TODO PODER EN EL CIELO Y EN LA TIERRA. "Toda potestad me dada en el cielo y en la tierra," Mateo 28:18.

CRISTO TE LLAMA porque EL ES EL UNICO MEDIADOR ENTRE DIOS Y LOS HOMBRES. "Porque hay UN DIOS y UN SOLO MEDIADOR entre Dios y los hombres, Jesucristo hombre," 1 Timoteo 2:5.

CRISTO TE LLAMA porque NO HAY salvación en iglesias, religiones, sitios, ceremonias, sufragios, sino SOLO EN EL. Pedro dijo, "Señor, ¿a quién iremos? SOLO TU TIENES PALABRAS DE VIDA ETERNA," Juan 6:68.

CRISTO TE LLAMA porque quiere bendecirte, ayudarte, sostenerte, acompañarte, y salvarte. Solamente El satisface nuestro corazón. Ven a EL ahora.

Gilberto Candelas

SERMON SINTETICO

Por qué los Cristianos deben tener cuidado de su influencia

1. Porque el mundo está observando cada acto nuestro.
2. Porque cada uno de nosotros tiene alguna influencia ya sea para bien o ya para mal.
3. Porque cada uno ha de dar cuenta por su influencia.
4. Porque el diablo usa nuestras malas acciones para impulsar su causa y hacer daño a la de Cristo.
5. Porque no hay otro medio mejor para ganar al mundo para Cristo.
6. Porque nuestras buenas obras han de ser la causa para que muchos glorifiquen al Padre Celestial.
7. Porque no podemos ser buenos cristianos a menos que nuestra influencia sobre todos sea para bien.
8. Porque la Biblia dice que debemos andar en circunspección como cristianos.
9. Porque se nos dice que tenemos que reflejar a Cristo como en un cristal.
10. Porque tenemos que andar como es digno de la vocación con que somos llamados.
11. Porque el mundo juzga la Biblia y la Causa de Cristo por lo que ve en los cristianos.
12. Porque nuestra influencia si és buena, puede hacer más fácil para cada consagrado cristiano ser aún mejor.
13. Porque nuestra influencia si es mala, hará más dificil al hermano débil vivir rectamente.
14. Porque seremos responsables por nuestra influencia sobre otros.
15. Porque le influencia de nuestras vidas ha de continuar después que nosotros hayamos partido. (Porque sus obras le siguen).

Trad. por G. Candelas

AL MAESTRO YO ENCONTRE

Poema

Por la senda de la vida, con suave andar,
En pos de placeres mis pasos encaminé,
Hasta que un día en un tranquilo lugar,
Al Maestro, cara a cara yo encontré.

Importancia, riquezas y oropel yo anhelé.
Cuidé de mi cuerpo, mas mi alma descuidé.
En la loca carrera de la vida ganar pensé,
Cuando al Maestro, cara a cara yo encontré.

Le encontré, le conocí y avergonzado ví,
Que sus ojos tristes se fijaron en mí.
Vacilante, ese día a sus pies yo me postré,
Mientras mis quimeras se desvanecian en él.

Disueltas y evaporadas, en su lugar no quedó
Más que el rostro del Maestro para ver,
Y en alto grité: Señor, sea yo merecedor,
De seguir las huellas de tus heridos pies.

Por las almas de los hombres mi deseo es.
Perdí mi vida para hallarla otra vez,
Desde aquel día que en un tranquilo lugar,
Al Maestro, cara a cara yo encontré.

Anónimo

Doña Pía Cruz de Colón

El viernes 24 de julio de 1964, muy temprano en la majana sonó el telefono con estas palabras "Pia acaba de morir" y así se oyó en muchos hogares esta triste noticia.

En la histórica ciudad donde el poeta dijo "que hasta las piedras cantaban" nació esta consagrada sierva del Señor y también nació a la luz del Evangelio. Muy joven vino con su familia a Santurce. A esta temprana edad comenzó a servir al Señor en el ministerio de la música, tocando el órgano de la iglesia.

En su celo y su amor por la iglesia, unió su vida a un pastor de almas, y así llenó las aspiraciones de su corazón de ser mas útil en el servicio del Señor y así, dedicó toda una vida.

No tenemos palabras para esa vida de consagración como miembro de la iglesia, como madre, como esposa y como amiga, y esto nos hace recordar al escritor sagrado "todas hicieron el bien, mas tú las sobrepujaste a todas".

Ella amaba a los niños estrañablemente, Todos los hijos de las familias de la iglesia posaron en sus brazos y aún los hijos de los niños que ella había tomado y, ¡Con cuanta ternura los acariciaba!

En su vida estar a solas con Jesús era su mayor deleite, y este precioso hábito lo heredó de su mamá, que cada día se encerraba en su cámara secreta para hablar con Dios y leer Su Palabra.

¡Oh, cómo amaba a sus nietos! ¡Cuán feliz se sentía en su compañía! Ella a todos los amaba entrañablemente, pero su predilección era por su nietecita que también se llama Pia. Una noche se le exhibia una pelicula que su hijo Samuel le había enviado. Con cuánto regocijo contemplaba a su nietecita Pía en esta película y al terminarse, hubo que exibirla de nuevo. Allí pudo gozarse, porque estaban todos sus nietecitos que están viviendo fuera de Puerto Rico.

Hoy estamos huérfanos de su dulce compañia que nos fué de gran inspiración y de gozo. Su gran vacío en el hogar, en su iglesia en relación con sus hijos, sólo Cristo lo podrá llenar con su gracia.

Hemos perdido una fiel y consagrada sierva, pero el cielo ha ganado un hermoso trofeo. Ahora nos consuela la dulce esperanza, que un día no muy lejano la veremos.

Que el amado Dios consuele a esta amena familia y mi oración es que Dios nos conceda muchas cristianas así como era Pía.

JUAN SANCHEZ PADILLA

EN FAJARDO

Fallece Una Líder Veterana Del Evangelio

El miércoles 13 de agosto del año en curso falleció mientras era atendida en el Hospital de Fajardo víctima de una fuerte caída que sufriera en su casa, la que en vida fue la inolvidable sierva del señor Jesús, doña Adela Cruz Vda. de Ménlez.

La hermana doña Alela estaba subida a una escalera podando una mata de flores, cuando inesperdamente se cayó al pavimento quedando en estado inconsciente con el resultado antes mencionado. Ella tenia 74 años de edad y la mayor parte de ese tiempo lo vivió en las filas del Evangelio (mas de 40 años). Fue maestra de Escuela Bíblica, presidenta de la Sociedad de Damas, delegada por varias veces a las asambleas de las Iglesias, delegada a las Convenciones de Damas, diezmera, le encantaba traer flores al templo, era la primera que llegaba a los servicios y la última que salía, tenía siempre su rostro alegre y sonriente, nunca se le vió malhumarada, visitaba mucho a los enfermos de la iglesia y particulares. Ultimamente atendía un círculo de oración todos los sábados en el templo a las tres de la tarde y era secretaria de la clase de adultos superiores en la Escuela Bíblica. Su nutrido entierro fue una verdadera demonstración de amor y simpatía de cuantos la conocieron y trataron tanto de la iglesia como particulares. "VENID, BENDITOS DE MI PADRE, HEREDAD EL REINO PREPARADO PARA VOSOTROS DESDE LA FUNDACION DEL MUNDO." San Mateo 25:34.

Alejandro Calderon

INOLVIDABLE CANTARO

El sol de este ornato de America, en horas del mediodía, es quemante, especialmente en época de sequía, marchitando las plantas y las flores.

En Palestina, cuando los rayos del sol eran irresistibles, por uno de sus caminos caminaba Jesús, fatigado y sediento, atravesando los estériles campos de Samaria.

Sus ávidos ojos ansiaban encontrar dónde saciar su sed, cuando vió una Samaritana llenando de agua su cántaro. Le imploró le diera de tan precioso líquido.

Siendo él oriundo de Judea y ella de Samaria, experimentó sopresa, diciéndole, ¿Cómo es posible

(Continúa en Pág. 8)

JUVENTUD EVANGELICA QUE TRIUNFA

Lcda. Delia M. Auffant de Lugo

Esposa del Lcdo. Hector Lugo Bougal. Obtuvo su Bachillerato en Humanidades en la Universidad de Puerto Rico en 1950. "Magna Cum Laude." Bachiller en Derecho, Universidal Católica de Ponce—1964. Promedio más alto—Premio Club Cívico de Damas. (Primera Iglesia Bautista de Ponce.)

Lcda. Delia Lugo de Vega

Esposa del Sr. José G. Vega. Obtuvo su Bachillerato en Ciencias Sociales en le Universided de Puerto Rico—1950. Trabajadora Social. Obtuvo su Bachillerato en Leyes en la Universilad Católica de Santa María en Ponce. (Primera Iglesia Bautista de Ponce.)

Dalila González Mangual

Se gradua de Ingeniería Química en el Colegio de Artes Mecánicas de Mayagüez, de la Primera Iglesia Bautista de San Juan y miembro de su Coro.

Melvyn B. Cotto

Se recibe de Bachiller en Ciencias especializalo en Ingeniería Mecánica en Mayagüez. Termina su Bachillerato en Matemáticas y continúa estudios graduados hacia la Maestría en Ciencias Nucleares.

INOLVIDAPLE CANTARO, Cont.

usted tome agua que le suministre una samaritana?

Cristo insistió en la dádiva de agua y al serle proporcionada apagó la sed, procediendo a benedecir a la samaritana.

La samaritana considerando misterioso el acontecimiento, preguntó a Jesús lo que debía hacer. Este le contestó fuera por todos los caminos e informara a cuantos encontrara, anticipándole que los que la oyeran cambiarían su odio implacable por el amor.

La joven, influenciada por la divinidad, le obedecío, y todos los que la oían amaban a sus más acerbos enemigos.

Esta versión milagrosa reviste gran importancia, porque la extirpación del odio, creando el amor, es favorable a los hombres desde cualquier punto de vista, por unir su voluntad en el desenvolvimiento de la vida, incluso en el rendimiento de culto a Jesuscrsto.

Simbólicamente, mi iglesia, fué el pozo donde me acerqué, sediento de la palabra de Dios y mitigué mi sed, continuando ansioso de ingerir mayor cantídad, creyendo ser impropio alejarme de él.

La Santa Biblia, fué el cántaro sagrado, conteniendo las sublimes Escrituras. Al embeberme de parte de ellas, también pregunté lo que debía hacer y El me reveló, 'Ve y predica el evangelio a toda criatura.'

Embriagado con la esencia del evangelio, sin detenerme la probreza de mi léxico y lo escaso de mi entendimiento en sentido teológico, hice lo que estuvo a mi alcance.

Años después graves enfermedades callaron mi voz y paralizaron mis funciones musculares, quedando casi inmóvil. El bálsmo de mis oraciones y de mis hermanos, me aliviaron. Al momento, aunque no puedo andar como antes de enfermarme, ni hablar con claridad, escribo mensajes a los evangélicos con cuyo supremo esfuerzo sirvo al Maestro, satisfaciendo anhelos de mi espíritu.

En mi estado inconsciente del poder de la divinidad mucho trabajé en mis quehaceres materiales y gocé de la vida mundanal, y años cercanos luego de hacerme cristiano evangélico, fui víctima de pertinaces y serias dolencias.

Al pensar sobre lo indicado me indujo a leer literatura evangélica, con fines de desviar la mente de esa idea, cuando leí, que un herrero, templador de metales, los metía en la fragua, los martillaba sobre el yunque, poniendo a un lado los utilizables para su trabajo y los inútiles en el sitio acumulador de los desperdicios.

Pensaba el herrero, tan fiel cristiano que yo soy, sin embargo siempre enfermo y con problemas. Juzgó las enfermedades y problemas que afrontaba, eran una prueba si su temple era de fiel cristiano.

Lo leído, fué como un salvavida tirado a un náufrago, rehice mi sentir espiritual, conservando inclaudicable mi fe y generalmente hago algo en beneficio del feliz desarrollo del evangelio.

Mis frases asoman humilidad, no obstante, son brillantes, elocuentes, por inspirarlas Jesucristo y la sinceridad prevalece en mi sentir.

Gracias a Dios la SAGRADA BIBLIA es para mí inolvidable cántaro.

Antonio Pachceo Bayona

PORTE PAGADO - POSTPAID
Enviado por:
PUERTO RICO EVANGELICO
San Juan, Puerto Rico

Accepted as second class matter
at the Post Office in San Juan
Puerto Rico, U.S.A.

PUERTO RICO
Evangélico

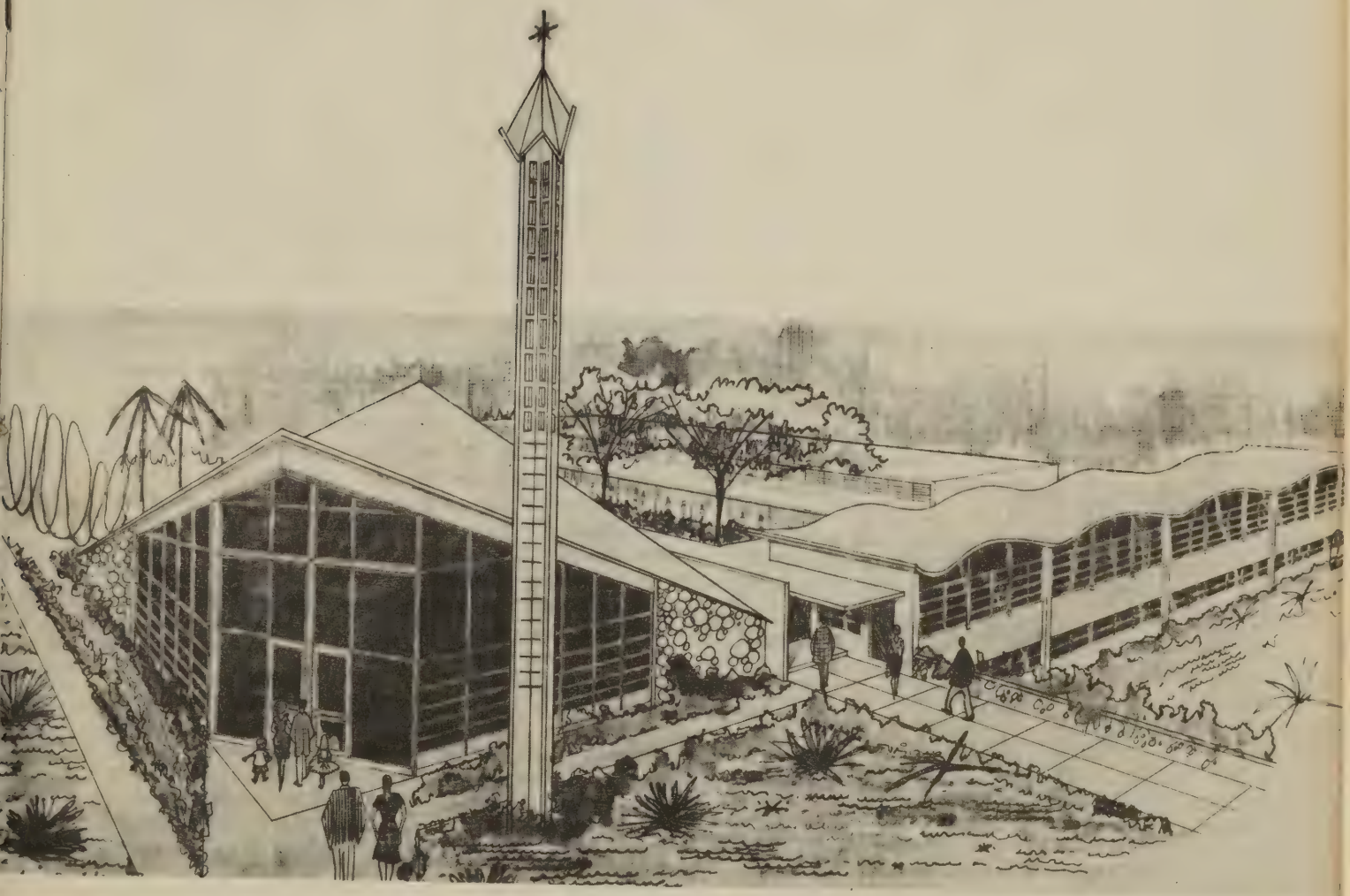

Sierra Linda Christian Church

Agosto de 1964

Puerto Rico Evangélico
Agosto de 1964
Año 51 Núm. 1311

PUERTO RICO EVANGELICO
Afiliado al Concilio Evangélico de Puerto Rico
Director y Administrador: Rdo. Bartolomé Cotto Reyes
Dirección Postal: Apartado 744, Río Piedras, P. R. - 00928
Oficinas Editoriales: CENTRO EVANGELICO
Calle Robles Núm. 54, Río Piedras, P. R.

Junta de Publicaciones

Rdo. Gilberto Robles, Presidente
Rdo. Jorge Nehemías Cintrón
Dr. Tomás Rico Soltero
Rdo. William Cruz Ginorio
Rdo. José M. Erazo
Rdo. Rafael Boissén
Rdo. Miguel Limardo
Dr. Diego Rico Soltero
Dr. Tomás Rosario Ramos
Dr. Oscar Rodríguez
Dr. Michael Saenz
Dr. Harry E. Zeck

Junta de Redactores

Rdo. Gilberto Candelas
Director de El Misionero

Rdo. Jorge N. Cintrón
Exdirector

Rdo. Hipólito Cotto Reyes
Exdirector

Rdo. Miguel E. Martínez
Exdirector

Rdo. Diego Rico Soltero
Director: La Voz Presbiteriana

Rdo. A. Rivera Rodríguez
Sec. Ejecutivo del Concilio Evangélico de Puerto Rico

Rdo. Francisco J. Rodríguez
Director del Defensor Hispano

Rdo. Tomás Rosario Ramos
Exdirector de El Evangelista

Rdo. Miguel A. Valentine
Exdirector

Rdo. Samuel J. Vélez
Exdirector

Editorial

INSTRUMENTO DE RIGOR EN UN PROGRAMA RELIGIOSO DE AVANCE

Los que hemos observado el desarrollo de la obra evangélica en Puerto Rico a partir de los primeros años del siglo, hasta nuestros días, damos fe de los recursos que nuestro liderato ha venido empleando para lograr los espléndidos resultados que han contribuído a crear un pujante pueblo evangélico en la isla.

No ha sido el púlpito el único medio. Magníficos predicadores nativos y extranjeros han llevado el mensaje al pueblo con poder y elocuencia.

Escuelas de la iglesia han trabajado sus programas educativos y han aportado su contribución al crecimiento del pueblo evangélico.

La palabra escrita, el periódico, ha sido otro instrumento valioso en el programa de propaganda evangélica. Han sido varias las publicaciones que han circulado en y fuera de la isla, órganos de los distintos sectores denominacionales. Esos sectores en su día suspendieron sus publicaciones para crear, promover y sostener a Puerto Rico Evangélico.

Este movimiento periodístico hizo escuela e hizo historia. Produjo y entrenó un personal para ponerlo al servicio de las letras evangélicas sintiendo la inquietud de llevar el MENSAJE a través de la página escrita.

Puerto Rico Evangélico con su larga vida de más de medio siglo ha hecho obra de publicidad. Ha servido con devoción y ha mantenido en alto los objectivos que al principio le trazaran sus fundadores respaldados por los organismos que ha representado la publicación.

Ha tenido como todas las empresas de su índole, su altas y sus bajas, pero nunca ha cedido en su firme posición evangélica ni ha claudicado en su ideología básica.

Lo han esperado y leído miembros de las iglesias del país. La mayoría de los pastores y

(Continúa en Pág. 5)

Sr. Stanley E. Trebes
Director de la Imprenta

Puerto Rico Evangélico is published monthly at the printing press of Puerto Rico Evangélico, Inc., at No. 54 Robles Street, Río Piedras, Puerto Rico. It has been admitted for circulation as second class matter at Ponce, Puerto Rico, on July 10, 1912, under the Law of October 18, 1917. Subscription price is $1.50 in Puerto Rico and USA. Second class postage paid at San Juan, P.R.

El Panorama Religioso de Cuba

I—ASPECTO CONFUSO DEL PANORAMA. Una destacada personalidad latina nos dijo recientemente: "La información que recibo en relación con la situación religiosa en Cuba me resulta contradictoria. ¿Quién expresa la realidad" Respondimos que los dos aspectos son reales.

Hace alrededor de cuatro meses fue a Cuba el Dr. John A. Mackay, y salió diciendo que no hay persecución religioso en Cuba. El régimen marxista que impera en la patria de Martí tiene gran interés en ocultar la realidad y hacer creer al Continente Americano que en Cuba hay libertad religiosa. El jueves y viernes de la llamada "Semana Santa"—marzo 26 y 27—la radio de La Habana habló reiteradamente del fervor con que los sectores religiosos estaban asistiendo a sus respectivos templos. Y dijo que el Régimen, lejos de interferir tales actos, los propiciaba. Admitimos que, por cuestión de táctica, el comunismo puede haber adoptado tal actitud dos días en el año. Pero no es verdad que el régimen marxista propicie actos religiosos ni en Cuba ni en parte alguna donde tenga el poder en sus manos.

II—HABLAN LOS HECHOS: En un discurso público pronunciado el 13 de marzo de 1963, Fidel Castro atacó abiertamente a algunas "sectas protestantes". A partir de aquel momento se desató una ola de persecución contra las iglesias en toda Cuba. He aquí algunos hechos:

1. El Régimen redactó una ley que, de hecho, borraba del panorama la libertad religiosa que habían disfrutado las iglesias. La ley en cuestión establecía la intervención del Régimen en los asuntos internos de las iglesias y limitaba las actividades de éstas al interior de sus templos. Sólo los mayores de edad podían ingresar a la membresía. Ramiro Valdéz, Ministro del Interior, llamó a su despacho a algunos dirigentes evangélicos y les dió a conocer los principales aspectos de la ley en cuestión. Y, seguidamente, el Régimen se dispuso a aplicar aquella ley, sin darle publicidad. Las iglesias se negaron a someterse a la ley mientras que ésta no fuese promulgada oficialmente. El Régimer temeroso de las repercusiones internacionales, no le dió publicidad. Pero, en su lugar, ordenó a las iglesias que se inscribiesen como asociaciones, con el fin de aplicarles una ley promulgada por el rey Alfonsa XII en 1880 cuando Cuba era una colonia de España. Las iglesias se negaron a inscribirse como asociaciones, porque no son asociaciones, y el Régimen impulso innumerables multas cuyo montante osciló entre $15 y $1,000. Multas que las iglesias tuvieron que pagar.

2. El Régimen se incautó de los últimos cargamentos de Biblias que llegaron a Cuba, y, de hecho, ha prohibido la entrada y circulación de Biblias en Cuba. Tampoco permite la entrada de himnarios.

3. Las iglesias no pueden edificar: algunos templos y capillas que estaban en construcción fueron paralizados. Algunos templos fueron incautados por el Régimen al terminarse las obras. La iglesia Bautista del distrito de Vista Hermosa, en la ciudad de Santiago de Cuba se disponía a inagurar su nuevo templo cuando el Régimen se apropió de él. Y podríamos citar otros casos similares.

4. En 1959 la Iglesia Presbiteriana abrió un Centro de Asistencia Social en una región rural, llamada Sagua de Tánamo, en el que invirtió la cantidad de cien mil dólares. Entre otras cosas, edificaron allí una escuela y un hospital, brindando gratuitamente a los campesinos educación, asistencia médica y otras tipos de ayuda. El Régimen se incautó de toda aquella obra, diciendo que pagaría el valor de la inversión. Pero en Cuba todo el mundo sabe que el Régimen no indemniza a nadie.

5. El gobierno intervino y cerró el Instituto Biblico Pentecostal de Manacas (Las Villas). Al Seminario Bautista de Santiago de Cuba le retiró el suministro de alimentos. Al Seminario Evangélico de Mantanzas le levantaron un inventario de todas sus pertenecias. En Cuba se sabe que el inventario precede a la intervención oficial. El Seminario no ha sido intervenido aún, pero sus dirigentos y alumnos están sometidos a la tensión nerviosa que el inventario implica. Y ésa es una de las tácticas del comunismo, hacer la vida imposible a quien quiere destruir.

6. El Régimen no permite la predicación del evangelio por medio del radio, ni la distribución de impresos invitando al pueblo a asistir a las iglesias, ni ningún tipo de literatura religiosa.

Ha prohibido la labor de evangelización que las iglesias llevaban a cabo en las zonas rurales de la Isla. Ha limitado las actividades de las iglesias al interior de los templos. Y aún dentro de los templos las iglesias están limitades a los días y horas de reunión normal. Por ejemplo: Si una iglesia tenía por costumbre celebrar sus cultos los domingos y miércoles a las 8 p.m., no puede tener una reunión otro día de la semana, ni a otra hora del día, sin un permiso especial que debe solicitar con 15 días de anticipación. No pueden llevar a cabo campañas de evangelismo y avivamiento, sin una autorización especial.

7. Las iglesias Pentecostales se reunieron en la ciudad de Victoria de las Tunas para llevar a cabo su Convención anual, como tenián por costumbre. Al abrir la primera sesión, se presentaron las autoridades, suspendieron el acto y se llevaron presos a los Directores de la Convención.

8. En Noviembre de 1963, la policía notificó a las iglesias de la ciudad de Sancti-Spíritus que quedaba prohibiba le entrada de menores de 15 años en los templos. Y al domingo siguiente montaron una guardia en cada templo para hacer que la orden se cumpliese. Tal disposición causó

(Continúa en Pág. 4)

EL PANORAMA DE CUBA, Cont.

honda consternación en todas las familias que asistían con sus hijos a las iglesias. La medida tuvo tal repulsa popular, que la modificaron, diciendo: Pueden asistir los menores si van con sus padres. Pero no se permiten reuniones religiosas para niños ni jóvenes.

9. En estos momentos se encuentran cerrados en Cuba los templos de alrededor de cien iglesias. Casi todos en zonas rurales. Entre los últimos en correr esta suerte figuran los templos de las iglesias evangélicas de Calabazar de Sagua, Buenavista, Yaguajay, Vueltas y Taguayabón, en la provincia de Las Villas. Al cerrar un templo, siguen el siguiente procedimiento: llegan dos funcionarios del Régimen con un camión propio para hacer mudadas. Levantan un inventario de todo lo que encuentran en el interior del templo y cargan con todo en el camión: bancos, sillas, pulpito, mesas, bibliotecas, himnarios, etc. En Vueltas se llevaron hasta el escritorio (buró) del pastor, porque estaba en una dependencia del templo.

Los responsables de varias iglesias cuyos templos fueron cerrados, se entrevistaron con el Delegado del Ministro del Interior, y le preguntaron:

"¿Por qué motivo han cerrado nuestros templos?"

—"Los cerramos—respondió el funcionario—porque ustedes han estado haciendo labor prosélita de casa en casa. Y eso no se puede tolerar en un país socialista. No queremos propaganda religiosa de ninguna clase."

"¿Y piensa usted que las iglesias podrán permanecer si se les prohibe toda labor proselitista?"

—"Yo pienso que no podrán permanecer, y no queremos que permanezca. Cuando se muera la actual generación de creyentes, las iglesias desaparecerán para siempre."

Esta franca y despiadada respuesta expresa en realidad los propósitos del régimen marxista. La situación de los cristianos en Cuba está expresada en las palabras de un pastor, que dice: "Para nosotros el panorama es sombrío. Gravita sobre nosotros el peso de una fortaleza de hierro, acero y granito. Y sólo nos queda el recurso de levantar nuestros ojos a Dios."

10. El Dr. Felipe Carneado, Director del Departmento de Asuntos Religiosos del Gobierno, ha dicho que tiene espías infiltrados en todas las iglesias. Hace cuatro meses se reunió un pequeño grupo de pastores con el fin de examinar en teología a un candidato al ministerio. Parece que Carneado no tenia ningún espia infiltrado en aquel grupo, y procedió a enviar a un funcionario que se presentó ante el concilio de pastores, diciendo: "Tengo órdenes de fiscalizar todo lo que se diga y haga en esta reunión. En los últimos días de diciembre se encontraban 17 personas reunidas en un conocido templo en La Habana. Estaban considerando la posibilidad de tener reuniones en las iglesias para esperar el nuevo año. En eso llegó la policía y los acusó de reunión clandestina.

Esto les dará a ustedes una idea de la libertad religiosa que hay en Cuba.

III—APLIQUEMOS LOS HECHOS: Dice el Dr. Mackay que en Cuba no hay persecución religiosa. ¿Sabe el mencionado doctor que en Cuba hay alrededor de cien templos cerrados, que no se puede hacer labor de proselitismo, que no se pueden repartir impresos invitando a los cultos, que no se puede distribuir literatura religiosa, que han prohibido el trabajo en las zonas rurales, que las actividades religiosas están limitadas al interior de los templos en los días y horas normalmente establecidos, que para toda reunión religiosa fuera de esos días y horas hace falta un permiso especial, que muchos pastores han sido detenidos, sometidos a largos interrogatorios, y algunos sometidos a trabajos forzados, que sobre los Seminarios gravita de impedir a los Dámocles, que se está tratando de impedir a los menores de edad la asistencia a los cultos, que muchos cristianos han sido maltratados de obra y de palabras dentro de los templos, y que el régimen está empeñado en acabar con todas las iglesias? Si, ¿tiene el Dr. Mackay conocimiento de estas cosas.

IV—EL ASPECTO POSITIVO DEL PANORAMA: Desde la Isla cautiva escribe un pastor diciendo: "Los últimos seis meses de 1963 hemos sido duramente perseguidos, especialmente en las provincias de Oriente y Las Villas. La obra ha sido confinada al interior de los templos, donde estos no han sido cerrados. Nuestra juventud tiene que hacer frente a un intenso barraje de adoctrinamiento materialista. Algunos han sucumbido, y éstos son hoy los peores enimigos de la causa de Cristo, pero la mayoría permancen fieles. Y nos es grato notar la solidez doctrinal y la fidelidad de los miembros de las iglesias. Nunca se ha testificado con tanto valor. Cada vez que se anuncia una reunión de carácter general como convención o un estudio especial, LA ASISTENCIA DE CREYENTES ES MAYOR que en cualquier tiempo pasado. Los verdaderos creyentes no tienen temor, y asisten porque desean disfrutar del compañerismo cristiano y manifestar su fe en el Señor.

"Las puertas se han cerrado. ¡Cuánto siento no haber aprovechado todas las oportunidades de AYER! Pero hemos decidido cortar todos los puentes que nos unen al ayer y con los ojos puestos en el Señor caminar con valor por la tierra del MAÑANA". Cuando el cristiano permanece fiel en medio de las pruebas, Dios suele dar mucho más de lo que el mundo quita.

Algunos quieren compartir su amor entre el Cristianismo y el Comunismo. Piensan que estos dos sistemas pueden vivir como hermanos, compartir la misma casa y llevarse bien. Como cristianos, deseamos vivir en paz con todos los hombres y con todos los sistemas. Pero el Comunismo nos dice — en la teoría y en la practica — que no quiere vivir en paz con el Cristianismo. De entrada, el Comunismo quiere que el Cristianismo se arrodille ante el altar del materialismo, que confiese sus culpas sociales, que

(Continúa en Pag. 6)

TERCERA IGLESIA CRISTIANA DE BAYAMON

(Discípulos de Cristo)

Esta iglesia ha venido trabajando desde hace varios años. Inició el trabajo la Iglesia Cristiana de Calle de Comerío, Bayamón, usando los servicios de hermanos laicos que en una casa alquilada predicaban el evangelio a los miembros de la comunidad. Pronto fue necesario construir un templo donde se ha desarrollado la congregación de manera considerable.

Ahora esta iglesia, partoreada por el Rdo. Domingo Rodríguez hace arreglos para moverse a una zona donde podrá alcanzar no menos de 6000 familias. Nuestra portada muestra el diseño de la nueva construcción que parece ofrecer todas las comodidades para un trabajo intenso y de largo alcance.

El día primero de noviembre se llevó a cabo el programa para la colocación de la primera piedra en el cual participaron varios líderes de la Convención. Este nuevo proyecto de construcción demuestra que nuestro liderado amplía su visión y construye para hoy y para mañana.

EDITORIAL, Cont.

otros líderes que consideran la lectura un recurso poderoso de buen uso para ampliar la cultura cristiana, y aún nuestros hermanos y amigos de afuera lo han solicitado con gran interés.

La obra evangélica sin Puerto Rico Evangélico en circulación estaría huérfana de uno de sus mejores recursos. Además, no se trata de una publicación solamente, es una empresa que va hacia una editorial. pero su propia espina dorsal es la revista Puerto Rico Evangélico.

Sea esta publicación motivo inquietante para los evangélicos de Puerto Rico. Cuantos se aprovechan de su lectura estén a la expectativa del rumbo que se le da y del esfuerzo que se realiza para que cubra su programa en términos de contenido, puntualidad en la publicación y volumen.

Para hacer posible y real la insinuación anterior sugerimos se unan esfuerzos que produzca logros; que no sólo se publique a tiempo la revista como en años anteriores, sino que se mejore. Está en nuestras manos hacer esa obra y podemos superarla poniendo nuestro entusiasmo y nuestro esfuerzo al servicio de la publicación PUERTO RICO EVANGELICO.

EL RDO. HIPOLITO COTTO REYES, EX-DIRECTOR DE PUERTO RICO EVANGELICO DA SUS ULTIMAS IMPRESIONES SOBRE LA REVISTA

"Espero que Puerto Rico Evangélico siga adelante. Aún con menos páginas siempre me gusta y lo leo con gran interés. No es la única crisis porque ha pasado. Lo hemos visto en grandes aprietos, y lo hemos visto volver a vivir y seguir adelante."

AVISO IMPORTANTE

PARA RENOVAR SU SUBSCRIPCION A PUERTO RICO EVANGELICO VEA AL AGENTE RE LA REVISTA EN SU IGLESIA, O DIRIJASE A LA ADMINISTRACION: RDO. BARTOLOME COTTO REYES, APARTADO 744, RIO PIEDRAS, P. R.

¡UN REGALO IDEAL!

AL MUNDO PAZ es una produción de Difusiones Interamericana, y los coros de Luz y Verdad superan con su actuación la calidad de este disco. Usted puede obtenerlo al enviar un cheque o giro postal de $3.98 a favor de:

Librería "La Reforma", Calle Robles #54, Río Piedras, P. R. o

Audicíon Luz y Verdad, Inc., Aibonito, P. R.

Estos Himnos de Navidad son cantados con arreglos de solos, dúos y grupos corales con el fin de ayudarle a sentir, en una nueva manera el mensaje del Príncipe del mundo.

—Audición Luz y Verdad

INFORMACION MUNDIAL

Matrimonio bendecido según los ritos protestante y católico en los EE.UU.

(St. Luis, EE.UU.) — Un matrimonio, probablemente el primero así celebrado, ha sido bendecido conjuntamente en una iglesia católica romana del suburbio de S. Luis (Missouri, EE,UU.) por un sacerdote católico de St. Luis, y el obispo episcopal de Missouri, George L. Cadigan, habían fijado de común accerdo el rito de le ceremonia. Las promesas de ambos esposos fueron leídas por los eclesiásticos de ambos cultos en el libro de oración protestante, mientras que la exhortación y la benedición fueron las de la liturgia católica.

Mons. Baker, especialista católico en Derecho Canónico, consejero del cardenal Ritter en el Concilio y vicepresidente de la Comisión Diocesana de Ecumenismo, ha declarado que este matrimonio no constituirá un caso aislalo. Aunque sería falso, explica, hacer de este caso una regla general, nada impide que en idénticas circunstancias se conceda la autorización. En este caso concreto, las "circunstancias" implicaban la sinceridad de la novia no católica y su fidelidad a su fe religiosa.

La mision de los educadores cristianos

(Füringen, Suiza)—Se ha celebrado en Füringen (Suiza) una conferencia mundial de educadores cristianos organizada por el Consejo Mundial de Educación Cristiana (CMEC). Asistieron a ella 80 delegados procedentes de 40 países de Africa, Asia, Américana Latina, Oriente Medio, Europa y Norteamérica. Los delegados han afirmado que la educación cristiana es un que hacer esencial de toda la comunidad cristiana y que es menester tomarla en serio. Han estudiado tres aspectos de esta cuestión: (1) modificaciones de las condiciones de la vida humana; (2 definición del fin de la educación cristiana; (3) dimensiones del trabajo que hay por realizar.

Han recomendado que se informe a los departmentos de las diferentes iglesias de la evolución ecuménica de la educación cristiana en las jóvenes iglesias, y que esta información corra a cargo del Consejo Mundial de Educación

Los delegados, dejando de lado la teoría de los métodos de actividad de las iglesias en la formación cristiana, han consagrado los últimos días de la conferencia a elaborar, distribudos en grupos, programas de enseñanza cristiana sobre la misión ecuménica de la Iglesia.

Los delegados asiáticos han insistido en la necesidad de ayuda mútua y han pedido al CMEC que "negocie con los organismos competentes para preparar una estrategia que preste la máxima atención y todo el opoyo posible a la educación en los países en via de desarrallo y trate éste como un asunto de extrema urgencia".

Las conclusiones y resoduciones de la conferencia serán sometidas a los órganos oficiales del CMEC en su reunión de verano.

La unidad, tema de un congreso católico sobre el laicado.

(Roma)—Cuarenta expertos (entre ellos, varios padres conciliares) de 15 países, se han reunido durante tres días en Roma para preparar el tercer Congreso Mundial del apostolado de los laicos, que se celebrará tan pronto como sea posible después del Concilio Vaticano II y tendrá por objecto la aplicación de las enseñanzas conciliares relativas al puesto de los laicos en la Iglesia y en el mundo.

Los trabajos del congreso se inspirarán en el tema "Que sean uno . . . para que el mundo crea". y se hará especialmente hincapié en el estudio de "lo que favorece y lo que obstaculiza la unilad: entre los católicos".

Asistieron a estas deliberaciones de Roma dos observadores del Consejo Mundial de Iglesias: el padre Pablo Verghese, director le la División de Formación Ecuménica y el Sr. Ralph Young, secretario ejecutivo del Departmente de Laicos.

SEI, Ginebra

Hacia una conferencia panortodoxa sobre el diálogo con Roma

(Estanbul) — Su Santidad Atenágoras. patriarca ecuménico de Constantinopla, ha anunciado su intención de convocar una nueva conferencia panortodoxa encargada de discutir las modalidades del diálogo con la Iglesia Católica Romana.

Las diferentes iglesias ortodoxas han sido ya consultadas a este respecto y la mayoría de ellas han manifestado su acuerdo, concretamente los patriarcas de Moscu, Alejandria, Etiopía, Jerusalém y las iglesias de Sumania, Bulgaria, Servia, y Grecia.

La conferencia panortodoxa se reunirá en Rodas. Así lo ha decidido el Santo Sínodo del Patriarcado Ecuménico, en una reunión presidida por el metropolitano Tomás de Calcedonia en representación del patriarca ecuménico de Constantinopla Athenágoras, que actualmente descansa en Heybeliada, isla del mar de Mármara.

Inauguración en el Instituto Ecuménico de Bossel

(Ginebra)—El 25 de junio se celebró en el Instituto Ecuménico de Bossey, cerca de Ginebra, la inauguración de un nuevo edificio que consta de

(Continúa en Pág. 8)

PANORAMA DE CUBA, Cont.

se someta, que reconozca la superioridad del marxismo-leninismo, y que le sirva, incondicionalmente. Ceder a las pretensiones del Comunismo implicaría para el Cristianismo la más humillante apostasía.

Hermano Cristiano que lees estas lineas: Abraham intercidió por Sodoma, ¿Estás tú intercediendo por Cuba? Santiago nos dice que "la oración eficaz del justo puede mucho". Si lo crees, te suplico en el nombre de Dios que ores por Cuba y por los que en su interior sufren persecución y privaciones.

Rev. Domingo Fernández

Una invitación especial para usted.

LA LIBRERIA *La Reforma* Y SU PERSONAL

LES DESEAN FELICES PASCUAS

Y CORDIALMENTE LES INVITA A VISITARNOS
EN NUESTRO NUEVO LOCAL
CALLE ROBLES NUM. 54 EN RIO PIEDRAS

INCLUYA EN SU LISTA DE REGALOS.

LIBROS, PLACAS EN TEXTOS APROPIADOS Y OTROS ARTICULOS, DEL EXTENSO SURTIDO QUE TENEMOS PARA USTEDES.

SOLICITE CATALOGO POR CORREO.

Se puede arreglar visitas de grupos de Iglesias por las noches. Haga su cita con anticipación, llamando al Teléfono 766-0292 o escribiendo directamente al gerente de la Reforma.

La Reforma

TIENDA Y LIBRERIA RELIGIOSA

CALLE ROBLES 54 — RIO PIEDRAS

Aire Acondicionado * "Parking Place"

Favor de fijar esta invitación en el tablón de edictos (Bulletin Board) de la Iglesia.

EDUCACION CRISTIANA

PREPARACION DE LIDERES INDONEOS

(Dedicado fraternalmente al Concilio Evangélico de Puerto Rico)

Veamos otro aspecto interesante del programa de la iglesia que no recibe toda la atención que necesita recibir para que se produzca un liderato capaz de ofrecer una buena contribución al Reino.

La iglesia organiza retiros, institutos, conferencias para determinados grupos, organizaciones locales con sus respectivos programas, pero hay personas que pudieran ser muy útiles a la iglesia y carcecen de orientación adecuada.

Nuestras iglesias cuentan con personal potencial que podría hacer mucho más, recursos poderosos, y un ministerio capaz, pero faltan proyectos que traigan la cosecha de ese liderato necesario. Son pocas las actividades elaboradas con el propósito definido de producir ese liderato idóneo que es hoy por hoy nuestra primera necesidad.

Conviene que nuestros líderes produzcan material didáctico, con fondo bíblico, elaborado pedagógicamente y en forma didáctica. Ese material ha de crear interés en el personal, y bueno, que sirva de base a las disciplinas básicas de cultura cristiana. El Comité de Educación Cristiana o el Comité de Producción ha de cuidarse de que el personal a usar ese material lo entienda bien y lo use con facilidad. Un recurso educativo es útil hasta tanto lo entiende bien la persona que lo incorpora a su programa.

El Comité de Educación Cristiana del Concilio Evangélico de Puerto Rico es el cuerpo sobre el cual cae esta seria responsabilidad técnica de producción y arreglo para suplir la literatura adecuada que sirva a los fines de promover este aspecto del programa evangélico en la isla.

Falta material, y en lo poco que hay, brilla la falta de uniformidad. Habría que empezar por consultar al pastorado para descubrir criterios, puntos de vista y enfoques fundamentales que las fuentes de producción no deben perder de vista.

La iglesia necesita predicadores y mujeres líderes que no producirá el Seminario, sino la iglesia local; evangelistas, miembros con espíritu misionero, maestros, oficiales entendidos para atender a la administración de la iglesia (secretarios, tesoreros, superintendentes, etc.) y personal para labor especializada. No estamos convencidos de que la iglesia en Puerto Rico esté haciendo el esfuerzo mayor para alcanzar este objectivo. Aún más, no se nota la inquietud que es natural frente a estos cuadros en otras zonas.

¿Por qué no existe ya un COMITE DE PRODUCCION trabajando en un programa de largo alcance que le de esfuerzo y tiempo a esta delicada tarea? Ese comité, cualquiera que sea su estructuración habrá de partir en su trabajo del reconocimiento de determinados principios que son aceptados generalmente con el respaldo de la experiencia de años y normas generalmente aceptadas. Pero el programa basado en intereses, experiencias del diario vivir, necesidades humanas, nuevas tendencias, nuevas técnicas siempre es bien recibido y estudiado.

Esta labor realizada con devoción ayudaría mucho a nuestras iglesias, entrenaría un liderato capaz y la complicada obra sería mas fácil de realizar. No hemos hablado con un solo pastor evangélico que no haya expresado un gran deseo de recibir ese tipo de ayuda para el trabajo que se la ha encomendado. LIDERES EVANGELICOS, MANOS A LA OBRA.

Bartolomé Cotto Reyes

INFORMACION MUNDIAL, Cont.

una sala de conferencias y cursos de 90 plazas, equipada para tradución simultánea, y de una biblioteca para 15,000 volúmenes. Este edificio de lineas muy modernas ha sido concebido por los arquitectos Muller-Hauses y Leseman.

En la ceremonia a la que asistían representantes gubernamentales, universitarios y eclesiásticos, el Dr. Visser 't Hooft, secretario general del Consejo Mundial de Iglesias (CMI), ha expresado la gratitud del Instituto y del CMI a los gobiernos, sociedades, iglesias y donantes individuales, concretamente en Suiza y Alemania, cuyos donativos han hecho posible esta nueva construcción.

PORTE PAGADO - POSTPAID
* * *
Enviado por:
PUERTO RICO EVANGELICO
San Juan, Puerto Rico

Accepted as second class matter
at the Post Office in San Juan
Puerto Rico, U.S.A.

PUERTO RICO
Evangélico

El Padre ha enviado al Hijo, el Salvador del mundo.

Ha dado a su Hijo unigénito, para que todo aquel que en el crea tenga vida eterna.

—1 Juan 4:14, Juan 3:16.

SEPTIEMBRE DE 1964

Puerto Rico Evangélico
Septiembre de 1964
Año 51 Núm. 1312

PUERTO RICO EVANGELICO
Afiliado al Concilio Evangélico de Puerto Rico
Director y Administrador: Rdo. Bartolomé Cotto Reyes
Dirección Postal: Apartado 744, Río Piedras, P. R. - 00928
Oficinas Editoriales: CENTRO EVANGELICO
Calle Robles Núm. 54, Río Piedras, P. R.

Junta de Publicaciones

Rdo. Gilberto Robles, Presidente
Rdo. Jorge Nehemías Cintrón
Dr. Tomás Rico Soltero
Rdo. William Cruz Ginorio
Rdo. José M. Erazo
Rdo. Rafael Boissén
Rdo. Miguel Limardo
Dr. Diego Rico Soltero
Dr. Tomás Rosario Ramos
Dr. Oscar Rodríguez
Dr. Michael Saenz
Dr. Harry E. Zeck

Junta de Redactores

Rdo. Gilberto Candelas
Director de El Misionero

Rdo. Jorge N. Cintrón
Exdirector

Rdo. Hipólito Cotto Reyes
Exdirector

Rdo. Miguel E. Martínez
Exdirector

Rdo. Diego Rico Soltero
Director: La Voz Presbiteriana

Rdo. A. Rivera Rodríguez
Sec. Ejecutivo del Concilio Evangélico de Puerto Rico

Rdo. Francisco J. Rodríguez
Director del Defensor Hispano

Rdo. Tomás Rosario Ramos
Exdirector de El Evangelista

Rdo. Miguel A. Valentine
Exdirector

Rdo. Samuel J. Vélez
Exdirector

Sr. Stanley E. Trebes
Director de la Imprenta

LO QUE TE PIDO, SENOR

Dame, Señor, la fe que pueda ver
En la tiniebla cruel, senda de luz,
Y en donde mire al fin resplandecer
Para mi gloria el rostro de Jesús.

Dame el valor, Señor, de no hacer mal;
Cuando la mala fe se cebe en mi;
Que, sin escorias, te refleje a ti.
Que mi alma sea cual límpido cristal

Dame, Señor, la fuerza que es amor
Que al débil no aniquila, y que jamás
Se goza en las angustias del dolor
Ni alienta al orgulloso ni al rapaz.

Quiero, Señor, ser dócil al sufrir
Y nunca a ti mi voz rebelde alzar;
Jamás ante el deber cobarde huir,
Ni en medio de la lucha desmayar.

Dame tu fe, Señor, y tu visión
Que mira en cada harapo un manto real,
Y en cada pobre vida la ocasión
Para ejercer tu gracia celestial.

Y así, Senor, mi dicha al encontrar,
De Dios, alzando alegre mi cantar
Todo hecho luz, todo hecho fe y amor.

VICENTE MENDOZA

NAVIDAD

Días gloriosos de Navidad,
preciosos días de brisa y sol
¡Cómo revela su majestad
en el ambiente su propio Autor!

Todo concurre a celebrar
el nacimiento del Redentor,
el monte, el llano, el rio, el mar.
Canta Natura a su Creador.

Almas carentes de gozo y paz
su pena olvidan y su dolor;
toda amargura pasa fugaz.
Son los días bellos del Salvador.

Regocijaos los afligidos,
cantad canción a la Navidad;
cantad gozosos porque ha nacido
la redención de la humanidad.

ADELA T. DE VAZQUEZ

Puerto Rico Evangélico is published monthly at the printing press of Puerto Rico Evangélico, Inc., at No. 54 Robles Street, Río Piedras, Puerto Rico. It has been admitted for circulation as second class matter at Ponce, Puerto Rico, on July 10, 1912, under the Law of October 18, 1917. Subscription price is $1.50 in Puerto Rico and USA. Second class postage paid at San Juan, P.R.

LAS MAS GRATAS NUEVAS.

"Mas el ángel les dijo: No temáis; porque he aquí os doy nuevas de gran gozo que serán para todo el pueblo: que os ha nacido hoy en la ciudad de David un Salvador, que es Cristo el Señor."—Lucas 2:10, 11.

EDITORIAL

NAVIDAD

Vuelve la simpática fiesta de Navidad. La época del año en que la naturaleza entera nos habla trayéndonos un mensaje de amor en el diáfano, profundo y delicioso azul del cielo con sus caprichosas condecoraciones de albos de encajes de nubes; en el aire que llena nuestro ambiente de un aroma especial, en los campos cubiertos de verde alfombra viviente, en los alegres trinos de los pájaros que con la sinfonía de sus gorjeos saludan cada día que llega y despiden cada día que se va; en la monótona canción del arroyo que baja de la montaña cantando el vigor de su corriente, en el cierzo invernal que nos acaricia y en todo lo que hay de grande en la naturaleza y en la vida; aportando todo su concurso para realizar la magnificencia augusta de estos días y sonando todas estas manifestaciones grandiosas como música divina en el corazón del observador ferviente.

La Navidad es la fiesta que con mayor regocijo esperan los pueblos cristianos. Los niños en su "ignorancia sublime" la aguardan con sus corazoncitos llenos de júbilo y sus imaginaciones tiernas pletóricas de ensueños infantiles, acariciando la dulce esperanza de los juguetes que traerán Santa Claus o los Reyes Magos; los jóvenes esperan entusiasmados estos días de alegrías y diversiones, siendo ésta la constante ambición de la juventud; los viejos, entre alegres y pensativos, repasan páginas de ayer en el ya voluminoso libro de sus vidas, hasta con cierto miedito de no volver a presenciar otra Navidad "regocijándose con los que se regocijan."

El transcurrir incesante de los años realiza cambios notables en nosotros, pero la Navidad siempre es la misma, siempre viene con su traje de amor y de esperanzas diciendo al niño: juega y ríe; al joven: canta y sueña; al anciano: mira y piensa.

Y todos, niños, ancianos, jóvenes, pájaros y flores, unos con las jubilosas exclamaciones de sus alegrías infantiles, otros con la majestad imponente de astros que bajan al ocaso, otros con su "dorada ilusión de alas abiertas y sus gratos sueños de color de rosa," otros con sus "cantos no aprendidos," otros con la expresión de la belleza, hermoso aspecto de la bondad, ofrendamos la esencia de nuestro ser ante el gratísimo recuerdo de la divina y salvadora aparición del Hijo de Dios entre los humanos.

Un oleaje de tierna alegría familiar nos invade y notamos que por medios inexplicables vibran en nuestros corazones el amor, el gozo, la fraternidad, el altruísmo, la gratitud, la paz, la fe, que pudiéramos llamar ángeles de Navidad que vienen a batir sus alas de luz en el recinto sagrado de nuestras almas, o notas de armoniosa música celestial que envuelta en la dulce vibración de sus acordes inspiradores elevan el pensamiento a lo infinito y el alma se acerca a Dios arrullada por una dulce emoción celestial.

La Navidad es la fiesta del altruismo. Nunca como en este tiempo sentimos deseos tan vivos de hacer felices a los demás. De aquí la ya general costumbre de desear a todos "feliz Navidad," expresada en atractivas y artísticas tarjetas de felicitación o en el mensaje personal a nuestros familiares y amigos.

El fuego espiritual de las almas deshoja las rosas del amor en el jardín del corazón humano y el perfume del gozo cristiano lleva nuevas fuerzas al cansado y nuevos alientos al caído.

La experiencia que nos deja, los momentos de gozo que nos proporciona, las bellas escenas de nuestro hogar, que con tanta efusión añoramos cuando ya vamos siendo viejos, forman un poema de amor escrito con caracteres de recuerdos imperecederos en el fondo de nuestra personalidad,

viniendo a ser cada Navidad una nueva estrofa de poesía de la vida que añadimos al misterioso poema de nuestra existencia.

Recordamos nuestra niñez pasada y, olvidando el trayecto que hemos cruzado para llegar a ser hombres, nos sentimos niños otra vez. Y lo hacemos bien, recordando que un niño es la causa de esta fiesta, en estos días es mejor sentirnos niños que hombres..... ¡seamos niños al menos una vez cada año! Y alguien podrá decir que son ideas de la humanidad, pero "¡el mundo se rige por ideas!"

Y distraído en la contemplación de estos días de luz esplendorosa para los ojos y de amor inefable para los corazones, sepultamos los años que pasan entre alegres exclamaciones y cantos melodiosos aunque su recuerdo quede en nuestras almas "como el perfume en el cáliz de la flor, como el ritmo en las sonoridades de un teclado, como la blancura en el ampo de la nieve." ¡Bien haces Navidad al venir en estación tan oportuna, cuando los años se hunden en sus ocasos y con el bullicio de tus fiestas los despedimos para siempre sin recordarnos de filosofar por un momento sobre la veloz carrera de la vida humana!

Navidad es la fiesta del mundo cristiano. Desde la suntuosa mansión del potentado hasta la desmantelada choza que se pierde entre el follaje exhuberante de la selva umbría, la esperan con una expresión halagadora de placer imponente que apenas podemos definir.

La Navidad es la fiesta de la sencillez, como sencillo fué el carácter de Aquel en cuyo nombre la celebramos, por eso su influencia saludable llega al corazón de todos, y todos podemos entenderla.

Justificado es el regocijo del mundo; razón tienen el templo, el hogar y la escuela en vestirse de galas atractivas recordando al que les dió el espíritu de su verdadera organización sobre bases de principios eternos que vinieron del cielo.

La "dulce aldeita de Belén" es un monumento del pueblo cristiano. Todos los años, con nuestra imaginación y con nuestros corazones, hacemos un viaje hasta aquella histórica región donde la ferviente Rut encontró amor y consuelo para su corazón afligido, donde el joven David, poeta, músico y más tarde rey, apacentó las ovejas de su padre y arrancó a las cuerdas de su arpa armonías solemes y vibrantes que, unidas a los religiosos cantares que salían de su corazón, se elevaron a Jehová en glorificación y alabanza. En Belén contemplamos el pasado, el presente y el porvenir. Ella nos habla del cumplimiento de los tiempos, nos relata la realización de predicciones grandiosas, nos recuerda la causa que encendía la llama de la fe en los corazones de los héroes del Cristianismo; nos habla de un pasado glorioso y de un futuro más glorioso aún, y como el alba trae consigo el día, aquella aldea nos trae la salvación de la humanidad y el triunfo de la verdad y de la justicia sobre el error y sobre la injusticia.

Cuando todos lleguemos a experimentar el grandioso acontecimiento en el pesebre de Belén, brillaremos en este mundo como aquella estrella oriental señalando a otros el sendero perfecto que al puerto de salvación conduce, ofreceremos como los magos el don de nuestras almas al que siendo rico se hizo pobre para en su pobreza enriquecernos, dejaremos como los pastores nuestras preocupaciones humanas para ir a rendirle nuestra adoración sincera y cantaremos con los ángeles el himno de bienaventuranza universal: "Gloria en las alturas a Dios, y en la tierra paz, buena voluntad para con los hombres."

Recuerdo cada día más vivo es aquel que nos habla del cumplimiento de las profecías, las que fueron por siglos el consuelo de un pueblo afligido, hasta que llega el momento en que el mundo necesitó un nuevo sol que alumbrase las conciencias de los hombres y la gran revelación de Dios creador, conservador y salvador del mundo, sale del reducido pueblo judío y se levanta en el firmamento del mundo espiritual como el sol en el fondo del cielo para alumbrar a todos los pueblos que buscasen su luz.

Las religiones paganas, las ciencias, las artes habían demostrado su impotencia para salvar al mundo y dirigir al hombre por sendero de rectitud. Ahora el universo presencia el ocaso de las despóticas religiones del paganismo y el feliz amanecer de la religión del amor.

Así lo expresa el gran tribuno español, don Emilio Castelar, cuando al considerar la gran misión del Cristianismo en el mundo dice: "El paganismo, religión muy grande, aunque no verdadera, había dado de sí ya su estado, su organización política, su derecho, sus costumbres, su arte y su filosofía. Y gastados estos elementos en la época que historiamos iban descomponiéndose todos para abrir paso a la nueva idea que rayaba en el cielo. Todo tendía a la unidad; todo en aquella época tendía a lo incondicional, como si Dios hubiera querido que uniéndose todas las artes, todas las ciencias, todas las teogonías, todos los poderes del paganismo, mostraran su debilidad y su impotencia para con-

tinuar dirigiendo al hombre en su camino: Roma se unía en el imperio, las artes se unían en todos los grandes edificios romanos, las escuelas se unían en los libros de Cicerón y en Alejandría, la literatura en el parnaso romano, las leyes en las colecciones de códigos uniformes, y los dioses en el Panteón. Y sin embargo, todo se descomponía como por un gran corrosivo, como si anidara en sus entrañas la muerte."

Viene Jesús y en el pesebre de Belén empieza una nueva era de civilización que contenía los principios eternos de redención social y espiritual nunca soñados por los antiguos directores humanos del mundo. Jesús mismo es el creador de la nueva era, el "Varón que es para el pecador como escondedero contra el viento, como abrigo contra la tempestad, como corriente de aguas en lugar de sequía, como sombra de una gran peña en lugar de cansancio."

Vibren pues, a sus pies las liras de los hijos del genio tributándole homenaje, alabanza y admiración en estrofas inmortales; exprese el pincel de los artistas los rasgos divinos de su figura augusta tomando como original único la aureola de amor que palpita en sus enseñanzas, y eleve la música sus más solemnes y conmovedores cantares en melodiosas epifanías de alabanzas porque "un niño nos ha nacido, un Hijo nos es dado, y el dominio estará sobre su hombro y se le darán por nombres suyo: Maravilloso, Consejero, Poderoso Dios, Padre del Siglo Eterno, Príncipe de Paz. Del aumento de su dominio y de su paz no habrá fin; se sentará sobre el trono de David y sobre su reino, para establecerlo y para sustentarlo con juicio y justicia, desde ahora y para siempre." Isaías 9:6, 7.

NOTA DE REDACCION

Esta edición de septiembre lleva el mansaje de Navidad de nuestra revista Puerto Rico Evangélico. Llegará a nuestros lectores exactamente para el tiempo cuando todos disfrutaremos del espíritu y del pensamiento propio de estos días tan agradables en y fuera de Puerto Rico. Nuestra revista saluda a sus lectores, y les desea muchas felicidades durante el año 1965.

NOCHE BUENA

Pastores y pastoras,
abierto está el Edén.
¿No oís voces sonoras?
¡Jesús nació en Belén!

La luz del cielo baja,
el Cristo nació ya,
y en un nido de pajas
cual pajarillo está.

El Niño está friolento.
¡Oh noble buey,
arropa con tu aliento
al Niño Rey!

Los cantos y los vuelos
invaden la extensión,
y están de fiesta cielos
y tierra . . . y corazón.

Resuenan voces puras
que cantan en tropel:
¡Hosana en las alturas
al Justo de Israel!

¡Pastores, en bandada
venid, venid.
a ver al anunciado
linaje de David!

— Amado Nervo —

LA CENA DE NAVIDAD

¡Qué mesa tan hermosa!
¡Qué espléndido faisán!
Qué ricas las castañas
que vamos a gustar!

Mil golosinas
hoy nos darán,
por ser la fiesta
de Navidad.

Papá y mamá preparan
un árbol como un sol,
cornetas y tambores,
muñecos de cartón . . .

¡Cuántos juguetes
hoy nos darán
por ser la fiesta
de Navidad!

¡Mirad, mirad qué alegres
están papá y mamá!
Reflejan sus semblantes
el goce que nos dan.

¡Riamos todos,
cantad, cantad,
que hoy es la cena
de Navidad!

— Amado Nervo —

LA PASTORCITA PERDIDA

CUADRO UNO:

(Aparece en escena pastorcita y preocupada sentada sobre una roca.)

Pastorcita: ¡Qué triste y sola me encuentro!
Me cansé de caminar
y no he encontrado el camino
para a casa regresar.

(Se cubre su rostro con las manos. De repente se levanta y mira a todos lados.)

Oigo pasos, oigo ruidos.
¿Será mi imaginación?
¿Dónde estoy? ¿Estaré lejos?
¡Tengo un inmenso temor!

Se recuesta y se duerme. De pronto aparecen las tres Reyes Magos. Van caminando, con cofres en las manos.)

Gaspar: Estamos cerca, muy cerca,
casi lo podemos ver.
Esa estrella nos indica
lo que tenemos que hacer.

Melchor: De tierras lejanas vengo
para el Niño Dios honrar.
Gracias a tan linda estrella
pronto la hemos de encontrar.

Baltasar: Dios nos prometío al Mesías
en un pequeño poblado
y por eso aquí venimos
a buscarlo y a adorarlo.

Los tres: ¿Qué es esto, qué es lo que vemos?
¡Una niñita dormida!
Parece una pastorcita
y está solita y perdida.

(La pastorcita despierta sobresaltada y se pone de pie.)

Pastorcita: ¿Quiénes son? ¿De dónde vienen?
Quizás puedan ayudarme.
Estoy perdida . . . estoy sola.
quiero a casa regresarme.

Gaspar: Estamos buscando al Niño,
vamos siguiendo la huella
que deja en el claro cielo
el resplandor de esa estrella.

Pastorcita: Mis padres, que son pastores,
también fueron a buscarle.
Llevan turrones y mieles,
para al Niño regalarle.
Yo me entretuve mirando
la hermosa luz de la estrella
y ahora no los encuentro.
¿Estaré lejos o cerca?

Baltasar: Pues estás muy cerca, niña.
Ya la estrella se ha posado.
Sobre un humilde pesebre
sus rayos ha derramado.

Pastorcita: ¡Entonces voy con ustedes,
quiero adorar al Mesías!
Pero, no tengo qué darle . . .
¡Ni siquiera una ovejita!

Melchor: Tan sólo pon a los pies
del divino Hijo de Dios
tu sonrisa dulce y pura
nacida del corazón.

Los tres: Es lo que desea el Niño.
Es lo que anhela el Señor.
Es lo que se necesita,
lo que hará un mundo mejor.

Pastorcita: Cantemos, todos unidos
ante el humilde pesebre.
Cantemos con alegría
a Jesús, el Rey de Reyes.

(Cae el telón)

Ruth Evelyn Cruz

LA TEMPORADA DE PAZ

Por R. S. McArthur

En la primera Navidad todo el aire tremolaba de gozo. Fue un tiempo de divinos cantares, de inspiradas entonaciones, de seráficos himnos. Dejad que aquel gozo vuelva a nuestros hogares y a nuestros corazones. Cristo llenó de esplendor y belleza, alegría y gloria a toda la vida en todo el círculo de sus variados deberes. Ven, Señor Jesús, hay lugar para ti en nuestros hogares. Una vez no lo hubo en el mesón y solo encontraste el establo para reclinar tu cabeza divina. Ahora lo mejor que hay en nosotros es tuyo. Solo nos regocijamos con la benéfica gloria de tu presencia.

En estos días pongamos a un lado las contiendas; solo palabras de bondad y alegría salgan de nuestros corazones cargados con el triste fardo de las contenciones humanas desafinen la dulce armonía de los celestiales cantares de paz. Cristo vino a darnos paz, y hoy desde su trono celestial se inclina para dar paz a todos los que confían en El. El vino como un infante. Se unió voluntariamente a nuestra raza ocupando uno de los sitios más humildes. Si había de levantar a la raza caída, tenía que colocarse bajo ésta. El glorificó la cuna, magnificó la niñez, santificó la maternidad.

Pero Cristo debe nacer en cada corazón si queremos tener una verdadera Navidad. ¿Vivimos regocijándonos en los dones del amor humano? ¿Olvidaremos a Aquel que es "el don inefable?" No cerréis al Cristo divino la morada de vuestro corazón; no le arrojéis al pesebre. El don del cielo se ofrece ahora sin dinero y sin precio. ¡Recibidle con alegre bienvenida!

Traducido por H. Cotto Reyes

JUVENTUD, LUCHA POR MANTENER EN FIRME TUS VALORES

Una vez Lenín dijo más o menos las siguientes palabras: "Desmoralicen a la juventud de un pueblo y vosotros habéis ganado le revolución." En estas palabras vemos reflejado el poder que tiene la moral dentre de un pueblo y máxime en nuestra juventud. Habremos perdido le batalla en tanto y cuando los niveles de moral que tenga nuestra juventud sean los más bajos. ¡Cuánto nos preocupa ésto hoy día! Y más, en un mundo en donde el progreso ha hecho de todos la meta más alta, la cual hay que seguir; y . . . hemos abandonado aquellos valores positivos que hacen de nuestra patria un mundo mejor. Dejémonos inundar por los más altos niveles de moral y habremos ganado la revolución. No permitamos que se nos arrebaten aquellos valores que nos han sostenido siglo tras siglo.

Nuestra juventud es el don más preciado que tenemos de Dios. Es una juventud dinámica, alerta, amante de la verdad y la justicia y sobre todo es una juventud hermosa. No permitamos que los valores negativos nos la quiten. Dejemos que sea una juventud moldeada por el máximo exponente de la moralidad: El joven de Galilea, nuestro divino Maestro. Si nos ponemos en sus manos lograremos grandes empresas y comisiones. Seremos entonces, los que llevaremos las riendas del mundo hacia la gloria misma de Dios. Si se tiene confianza en nuestra juventud no habrá duda de que el éxisto estará de nuestra parte.

¡Vamos pues, a darle aliento y estímulo a ese fuego de juventud que arde en nosotros, y entonces sí, pues la revolución será ganada por nosotros. No dejemos que otros vengan a desmoralizar aquello que nos pertenece. Lo bueno no debe perderse nunca. Lo bueno se mejora y no se daña como muchos pretenderían. Que nadie tenga en poco nuestra juventud ni en pensamientos, ni en palabras, ni en obras, ni en empresas y metas que ésta trate de lograr .

POR: Miriam Elsa Robles
Universidad Central de Madrid

Meditación Para Fin de Año

Parece que fue ayer, cuando en mi infancia,
en el prado, con lindas florecillas,
feliz jugaba.

Parece que fue ayer, cuando en las aulas,
Adquiriendo saber, los premios gratos
lograr ansiaba.

Parece que fue ayer, cuando soñaba
con imágenes bellas que la dicha
llevan al alma

Parece que fue ayer, cuando roseaban
mi existencia los seres de familia
que tanto amaba.

Parece que fue ayer, más todo pasa,
y subiendo la cuesta de la vida
las fuerzas faltan.

Mas dos cosas existen donde el alma
recobra sin cesar nueva energía:
Fe y Esperanza

A la puerta del tiempo otro año llama
e ignoramos las penas o la alegría
que nos aguardan.

Una cosa sabemos: Que Dios nos ama,
y a contar nos enseña El nuestros días
con su palabra.

Por tanto bien, oh, Padre, te damos gracias,
Porque siendo tú, nuestro guía,
nada nos falta.

Bendícenos en esta breve estancia,
Y danos, con Jesús gloriosa vida
en tu morada.

LAURA MARTINEZ

SONETO

Bajó del cielo de radiante gloria
Para tomar la humana investidura,
Y de un establo en la yacente escoria
Surgió a la vida la verdad más pura.

En la penumbra de la vieja historia
Fue modelada su divina hechura,
. . del pueblo israelita en la memoria
¿Quién no soñó con su genial figura?

Como rey terrenal lo proclamaban
Los ambiciosos del poder humano
Que la Roma imperial menospreciaban;

Pero el cetro de un reino soberano
Uniendo corazones que se odiaban
Logró implantar al REDENTOR cristiano.

ANGEL ARCHILLA CABRERA

NOTICIERO

De Religious News Service, Julio 24)

Joven comunista reuncia — ahora es bautista

Moscú (RNS). Una joven de 16 años escribió una carta a un periódico comunista en Moscú, pero no para pedir consejos para su vida amorosa. Sólo quería saber qué hacer con su tarjeta de miembre de la Liga Juvenil Comunista, ahora que se había hecho bautista.

La carta fue publicada por el Komsomolskaya Pravda, órgano del Konsomol, la organización juvenil comunista.

Firmada por la Srta. Nina K., una de sus partes lee así:

> "Soy miembro de la Liga Juvenil Comunista y tengo 16 años de edad. Soy una joven normal, pero a veces soy un tanto rara. Soy miembro de una secta. ¡Sí! ¡Soy bautista! Extraño, ¿no es cierto?
>
> "Francamente, no me considero ya miembro de la Liga Juvenil. Tengo una tarjeta del Konsomol, pero mi alma pertenece a Dios."

La carta sigue con detalles sobre los problemas hogareños de la joven que la llevaron a buscar paz en la religión y a unirse a la Iglesia Bautista. Entonces Nina pragunta qué debe hacer con su tarjeta de miembro de la Liga Comunista.

En forma típicamente atea, Konsomolskaya Pravda contestó: "La cuestión de a quién ella pertenece no se ha decidido aún, y estamos seguros de que la vida misma le enseñará que los dogmas religiosos carecen de fundamento".

En otra de sus ediciones, el diario se quejaba de que algunos dirigentes pentecostales en Rusia están tomando "viejas y buenas canciones ateas" y poniendo palabras religiosas a las tonadas para atraer la juventud a sus reuniones de avivamiento.

> "El Dios Todopoderoso no concedió talento musical a los miembros de la secta pentecostal, y por eso ellos tienen que glorificar a su Dios con las tonadas que toman prestadas de los ateos", dijo el periódico."

(Traducido por Cecilio Arrastía de "The Franklin Plaza Independent", Agosto 1964. Notas compiladas por Menden Krisel.)

CURIOSADES HISTORICAS:

LINCOLN Y KENNEDY

1. Estos dos Presidentes. Lincoln y Kennedy, fueron campeones en la lucha por los derechos civiles.
2. Lincoln fue elegido en 1860 y Kennedy en 1960.
3. Ambos fueron asesinados en un día viernes y ambos en presencia de sus esposas.
4. Sus sucesores, ambos de apellido Johnson, sureños, demócratas y habían sido senadores.
5. Andrés Johnson, quien ocupó la presidencia al morir Lincoln, nació en 1808; Lyndon B. Johnson, sustituto de Kennedy, nació en 1908.
6. John Wilkes Booth — asesino de Lincoln — nació en 1839; Lee Harvey Osvald — asesino de Kennedy — nació en 1939.
7. Ambos, Booth y Osvald, muieron antes de que sus juicios pudieran celebrarse.
8. Ambos, Booth y Osvald. eran sureños y favorecían causas impopulares.
9. Las esposas de ambos Presidentes perdieron hijos por muerte mientras residían en la Casa Blanca.
10. La secretaria de Lincoln, de nombre Kennedy, le aconsejó que no fuera al teatro la noche en que fue asesinado.
11. La secretaria de Kennedy, de nombre Lincoln, le aconsejó que no fuera a Dallas, donde fue muerto.

¿Dijo alguien que la historia no se repite?

PORTE PAGADO - POSTPAID
* * *
Enviado por:
PUERTO RICO EVANGELICO
San Juan, Puerto Rico

Accepted as second class matter at the Post Office in San Juan Puerto Rico, U.S.A.

PUERTO RICO
Evangélico

COLEGIO BAUTISTA DE CAROLINA

OCTUBRE DE 1964

Puerto Rico Evangélico
Octubre de 1964
Año 51 Núm. 1313

Junta de Publicaciones

Rdo. Gilberto Robles, Presidente
Rdo. Jorge Nehemías Cintrón
Dr. Tomás Rico Soltero
Rdo. William Cruz Ginorio
Rdo. José M. Erazo
Rdo. Rafael Boissén
Rdo. Miguel Limardo
Dr. Diego Rico Soltero
Dr. Tomás Rosario Ramos
Dr. Oscar Rodríguez
Dr. Michael Saenz
Dr. Harry E. Zeck

Junta de Redactores

Rdo. Gilberto Candelas
Director de El Misionero

Rdo. Jorge N. Cintrón
Exdirector

Rdo. Hipólito Cotto Reyes
Exdirector

Rdo. Miguel E. Martínez
Exdirector

Rdo. Diego Rico Soltero
Director: La Voz Presbiteriana

Rdo. A. Rivera Rodríguez
Sec. Ejecutivo del Concilio Evangélico de Puerto Rico

Rdo. Francisco J. Rodríguez
Director del Defensor Hispano

Rdo. Tomás Rosario Ramos
Exdirector de El Evangelista

Rdo. Miguel A. Valentine
Exdirector

Rdo. Samuel J. Vélez
Exdirector

PUERTO RICO EVANGELICO
Afiliado al Concilio Evangélico de Puerto Rico
Director y Administrador: Rdo. Bartolomé Cotto Reyes
Dirección Postal: Apartado 744, Río Piedras, P. R. - 00928
Oficinas Editoriales: CENTRO EVANGELICO
Calle Robles Núm. 54, Río Piedras, P. R.

COLEGIO BAUTISTA DE CAROLINA: UNA OBRA DE FE

Descripción de la escuela

El Colegio Bautista es un proyecto misionero auspiciado por la iglesia en Carolina. Está localizado en una finca de nueve cuerdas en la Ave. 65 de Inf., Kil. 9, muy cerca de Carolina. Su continuo desarrollo, progreso y estabilidad se debe a la excelente facultad, dirección, magnifico nivel educativo y servicios que se ofrecen.

Posee las siguientes facilidades físicas:

1. Edificio escolar de 25 salones, oficinas y otras facilidades.
2. Comedor escolar con cabida para 400 estudiantes
3, Salón Laboratorio
4. Auditorio con capacidad para 350 personas
5. Doce salones en madera
6. Cafetería
7. Salones de Artes Industriales y Economía Doméstica
8. Garajes
9. Edificio-almacen
10. Residencia para maestros
11. Residencia para encargado de la propiedad
12. Facilidades atléticas

Grados que se enseñan:

1. Pre-Kinder—Niños de cuatro años
2. Kindergarten—Niños de cinco años
3. Escuela Elemental—Intermedia y Superior
4. Cursos Vocacionales: Maquinilla, Artes Industriales y Economía Doméstica

Acreditación:

Esta escuela fue organizada en el año 1948. Los tres niveles escolares están debidamente acreditados. Este año escolar, 1964-65, celebraremos la primera graduación de Cuarto Año.

Matrícula y Facultad:

La matrícula actual de la escuela es de 950 estudiantes. Tiene una facultad de 36 maestros. Este año graduaremos el primer grupo de Cuarto Año de Escuela Superior.

Sr. Stanley E. Trebes
Director de la Imprenta

Puerto Rico Evangélico is published monthly at the printing press of Puerto Rico Evangélico, Inc., at No. 54 Robles Street, Río Piedras, Puerto Rico. It has been admitted for circulation as second class matter at Ponce, Puerto Rico, on July 10, 1912, under the Law of October 18, 1917. Subscription price is $1.50 in Puerto Rico and USA. Second class postage paid at San Juan, P.R.

Rdo. Félix Castro Rodríguez
Pastor, Iglesia Bautista de Carolina; Principal y Director del Colegio Bautista

Facultad del Colegio Bautista de Carolina

Servicios:

La escuela ofrece los siguientes servicios:
—Clases todo el día
—Cursos Vocacionales como Artes Industriales, Economía Doméstica y Mecanografía
—Comedor escolar y servicio de Cafetería
—Transportación hacia y desde la escuela
—Atención individual
—Clases de música
—Cursos de Educación Cristiana
—Facilidades atléticas
—Enfasis en el idoma inglés

DATOS HISTORICOS MAS SOBRESALIENTES

. . . . 1948—Fecha de organización—La escuela se inicío con 21 estudiantes. usando los salones anexos al templo Bautista de Carolina. Estos grados fueron acreditados en el mismo año escolar 1948-49.
. . . . 19—Se inició la escuela Superior Nocturna. Funcionó hasta el año 1957.
. . . . 1953—Se organizó la escuela de Comercio.
. . . . 1955—El Colegio comenzó a ofrecer transportación a los estudiantes.
. . . . 1958—Con un préstamo de la American Baptist Home Mission Society se compró una finca de nueve cuerdas de terreno en el Kil. 9 de la Ave. 65 de Inf.
. . . . 1959—El Colegio fue trasladado a la finca comprada en la Ave. 65 de Inf. Se levantaron edificios de madera, los que fueron donados por la oficina de exedentes federales.
. . . . 1960—Construcción del comedor escolar a un costo de $40,000.00.
. . . . 1861—Construcción de auditorio, cafetería, artes industriales y economía doméstica.
. . . . 1963—Construcción e inauguración de un hermoso edificio de 15 salones.

CRECIMIENTOS DE LA ESCUELA

La escuela comenzó en el año 1948 con 21 estudiantes en Kindergarten y Primer grado. La matrícula actual es de 950 estudiantes. En su historia el Colegio ha prestado y presta los siguientes servicios:
—Clases para adultos analfabetos.
—Cursos nocturnos para estudiantes de escuela superior.
—Cursos de comercio, diurnos y nocturnos.
—Cursos de Verano para estudiantes de escuela superior.
—Cursos diurnos de escuela elemental, intermedia y superior.

EDUCACION RELIGIOSA

Los estudiantes del Colegio Bautista de Carolina reciben instrucción religiosa diariamente y una vez en semana participan de un servicio de capilla. Todos los maestros de nuestra escuela son evangélicos y afiliados a alguna de nuestras congregaciones.

NUESTROS OBJECTIVOS

Actualmente tratamos de ofrecer una educación solida que prepare para Colegio y cuando menos. que inicie al estudiante con profunda fe en el porvenir. Esperamos también que en nuestra escuela se formen muchos de los futuros pastores y lideres de la obra evangélica en Puerto Rico y fuera de la Isla.

Usando los medios a nuestra dispisición y tratando de que nuestros estudiantes entiendan, acepten y practiquen los principios cristianos de amor, servicio y sacrificio.

¿COMO SE SOSTIENE LA ESCUELA?

—Cuotas mensuales de los estudiantes.
—Donativos de un comité integrado por hermanos de muchas iglesias con domicilio en Nueva York y que preside la Sra. Eva Frey.
—Aportaciones de nuestra Iglesia Bautista en Carolina.
—Donativos de la Asociación de Padres y Maestros, presidida este año, por el Sr. Roberto Pérez Navarro.
—Equipo escolar, vehículos, etc., donados por el programa de Excedentes federales, Administrado por los Sres, Soberto Clavell, Sr. Morales, Rafael García Forty y José B. Betancourt.
—Actividades de los maestros y estudiantes.
—Donativos de algunas iglesias nuestras en la Isla.
—Préstamos hechos a nuestra Misión Bautista en los Estados Unidos.

No olvide orar por esta escuela, su escuela, Colegio Bautista de Carolina . . .

STATEMENT OF OWNERSHIP, MANAGEMENT AND CIRCULATION
(Act of October 23, 1962; Section 4369, Title 39, United States Code)

Publisher: File two copies of this form with your postmaster.

1. DATE OF FILING: Sept. 29, 1964

2. TITLE OF PUBLICATION: Puerto Rico Evangélico

3. FREQUENCY OF ISSUE: Monthly

4. LOCATION OF KNOWN OFFICE OF PUBLICATION *(Street, city, county, state, zip code)*: Calle Robles #54, Río Piedras, Puero Rico

5. LOCATION OF THE HEADQUARTERS OR GENERAL BUSINESS OFFICES OF THE PUBLISHERS *(Not printers)*: Calle Robles #54, Río Piedras, Puerto Rico

6. NAMES AND ADDRESSES OF PUBLISHER, EDITOR, AND MANAGING EDITOR

PUBLISHER *(Name and address)*: Puerto Rico Evangélico Board of Publications

EDITOR *(Name and address)*: Rev. Bartolomé Cotto Reyes

MANAGING EDITOR *(Name and address)*: Rev. Bartolomé Cotto Reyes

7. OWNER *(If owned by a corporation, its name and address must be stated and also immediately thereunder the names and addresses of stockholders owning or holding 1 percent or more of total amount of stock. If not owned by a corporation, the names and addresses of the individual owners must be given. If owned by a partnership or other unincorporated firm, its name and address, as well as that of each individual must be given.)*

NAME	ADDRESS
Rev. Gilberto Robles	Robles #54, Río Piedras, P.R.
Rev. William Cruz Ginorio	San Salvador #980, Río Piedras, P.R.
Rev. Diego Lico Soltero	Presbyterian Church, Mayagüez, P.R.
Dr. Michael Saenz	Box 1497, Bayamón, P.R.

8. KNOWN BONDHOLDERS, MORTGAGEES, AND OTHER SECURITY HOLDERS OWNING OR HOLDING 1 PERCENT OR MORE OF TOTAL AMOUNT OF BONDS, MORTGAGES OR OTHER SECURITIES *(If there are none, so state)*

NAME	ADDRESS

9. Paragraphs 7 and 8 include, in cases where the stockholder or security holder appears upon the books of the company as trustee or in any other fiduciary relation, the name of the person or corporation for whom such trustee is acting, also the statements in the two paragraphs show the affiant's full knowledge and belief as to the circumstances and conditions under which stockholders and security holders who do not appear upon the books of the company as trustees, hold stock and securities in a capacity other than that of a bona fide owner. Names and addresses of individuals who are stockholders of a corporation which itself is a stockholder or holder of bonds, mortgages or other securities of the publishing corporation have been included in paragraphs 7 and 8 when the interests of such individuals are equivalent to 1 percent or more of the total amount of the stock or securities of the publishing corporation.

10. THIS ITEM MUST BE COMPLETED FOR ALL PUBLICATIONS EXCEPT THOSE WHICH DO NOT CARRY ADVERTISING OTHER THAN THE PUBLISHER'S OWN AND WHICH ARE NAMED IN SECTIONS 132.231, 132.232, AND 132.233, POSTAL MANUAL *(Sections 4355a, 4355b, and 4356 of Title 39, United States Code)*

	AVERAGE NO. COPIES EACH ISSUE DURING PRECEDING 12 MONTHS	SINGLE ISSUE NEAREST TO FILING DATE
A. TOTAL NO. COPIES PRINTED *(Net Press Run)*	3625	4000
B. PAID CIRCULATION 1. TO TERM SUBSCRIBERS BY MAIL, CARRIER DELIVERY OR BY OTHER MEANS.	3400	3400
2. SALES THROUGH AGENTS, NEWS DEALERS, OR OTHERWISE.	None	None
C. FREE DISTRIBUTION *(including samples)* BY MAIL, CARRIER DELIVERY, OR BY OTHER MEANS.	100	100
D. TOTAL NO. OF COPIES DISTRIBUTED. *(Sum of lines B1, B2 and C)*	3500	3500

I certify that the statements made by me above are correct and complete.

(Signature of editor, publisher, business manager, or owner)

Bartolomé Cotto Reyes.

POD Form **3526** Aug. 1963

PORTE PAGADO - POSTPAID

Enviado por:
PUERTO RICO EVANGELICO
San Juan, Puerto Rico

Accepted as second class matter at the Post Office in San Juan Puerto Rico, U.S.A.